Тюменский Курьер

N 36
ПЯТНИЦА
18 ОКТЯБРЯ 2013 года

Цена 10 рублей

СПЕЦИАЛЬНЫЙ ВЫПУСК. НАШ САЙТ В ИНТЕРНЕТЕ: http://www.tm-courier.ru

Постановление Администрации города Тюмени от 07.10.2013 N 130-пк

О внесении изменений в постановление Администрации города Тюмени от 14.06.2011 N 39-пк

Руководствуясь статьей 58 Устава города Тюмени, Администрация города Тюмени
ПОСТАНОВИЛА:

1. Внести в постановление Администрации города Тюмени от 14.06.2011 N 39-пк «Об утверждении Положения о порядке разработки, утверждения и выполнения муниципальных программ города Тюмени и о внесении изменений в постановление Администрации города Тюмени от 29.05.2008 N 64-пк» (с изменениями, внесенными постановлениями Администрации города Тюмени от 17.10.2011 N 103-пк, от 14.11.2011 N 117-пк) следующие изменения:

а) пункт 3 постановления исключить;

б) приложение к постановлению изложить в редакции согласно приложению к настоящему постановлению.

2. Департаменту экономики и стратегического развития Администрации города Тюмени (Сероус Т.О.) в течение 60 дней со дня вступления в силу настоящего постановления разработать и утвердить:

а) по согласованию с департаментом финансов и налоговой политики Администрации города Тюмени перечень мероприятий, не подлежащих включению в муниципальные программы города Тюмени;

б) порядок обоснования расчета потребности в бюджетных ассигнованиях на реализацию мероприятий муниципальных программ города Тюмени.

3. Пресс-службе Администрации города Тюмени информационно-аналитического управления административного департамента опубликовать настоящее постановление в средствах массовой информации и разместить его на официальном портале Администрации города Тюмени в информационно-телекоммуникационной сети Интернет.

Глава Администрации города
А.В. Моор

Приложение к постановлению
от 07.10.2013 N 130-пк

Положение о порядке разработки, утверждения и выполнения муниципальных программ города Тюмени

1. Общие положения

1.1. Настоящее Положение о порядке разработки, утверждения и выполнения муниципальных программ города Тюмени (далее – Положение) разработано в соответствии с Федеральным законом от 06.10.2003 N 131-ФЗ «Об общих принципах организации местного самоуправления в Российской Федерации», Федеральным законом от 25.02.1999 N 39-ФЗ «Об инвестиционной деятельности в Российской Федерации, осуществляемой в форме капитальных вложений», Бюджетным кодексом Российской Федерации, Уставом города Тюмени и определяет порядок принятия решения о разработке муниципальных программ города Тюмени, разработки, утверждения и выполнения муниципальных программ, а также проведения оценки эффективности выполнения указанных программ и ее критерии.

1.2. В настоящем Положении используются следующие основные понятия:

а) муниципальная программа – комплекс мероприятий, направленных на достижение целей и решение задач социально-экономического развития города;

б) проблема – сложный теоретический или практический вопрос, требующий разрешения;

в) цель – ожидаемый результат деятельности, обеспечивающий необходимый уровень основных показателей социально-экономического развития города;

г) задача – декомпозиция цели (подцель), одно из направлений достижения цели.

Цели и задачи должны быть:

измеримы (достижение цели/задачи возможно определить с помощью количественных показателей);

достижимы (цели/задачи должны быть потенциально достижимы в установленный период времени);

непротиворечивы;

ориентированы на определенный интервал времени;

д) показатель результативности – количественно выраженная характеристика какого-либо свойства объекта, процесса или решения, отражающая степень достижения цели, решения задачи. В случае если законодательством Российской Федерации, Тюменской области, другими правовыми и подзаконными актами не предусмотрено иное, количество показателей результативности муниципальной программы не должно превышать 10 единиц;

е) достигнутый (ожидаемый) социально-экономический эффект – основные социальные и экономические последствия реализации мероприятий и принимаемых управленческих решений.

ж) разработчик муниципальной программы (далее – Разработчик, Ответственный) – орган Администрации города Тюмени, осуществляющий разработку муниципальной программы в пределах задач и функций, определенных Положением об органе Администрации города Тюмени, подготовку отчетности о ходе ее выполнения, ответственный за реализацию программных мероприятий;

з) участник муниципальной программы (далее – Участник) – орган Администрации города Тюмени, муниципальные предприятия и учреждения, принимающие участие в разработке и реализации программных мероприятий;

и) ранжирование – процедура определения очередности (приоритетности) включения объектов капитального строительства муниципальной собственности города Тюмени, в проекты муниципальных программ, осуществляемая в порядке, предусмотренном муниципальным правовым актом Администрации города Тюмени.

1.3. Иные понятия, используемые в настоящем Положении, применяются в тех же значениях, что и в нормативных правовых актах Российской Федерации, Тюменской области и муниципальных правовых актах города Тюмени.

1.4. Муниципальные программы разрабатываются на срок реализации 3 года и более.

1.5. Мероприятия одной муниципальной программы не должны дублировать мероприятия другой муниципальной программы.

1.6. Расчет расходов на выполнение муниципальной программы осуществляется Разработчиком.

Муниципальные программы включают в себя расходы на осуществление полномочий по решению вопросов местного значения и достижение целей и решение задач социально-экономического развития города (в том числе расходы на осуществление переданных государственных полномочий, а также расходы, связанные с участием в осуществлении государственных полномочий, не переданных в соответствии с установленным законодательством порядком наделения органов местного самоуправления отдельными государственными полномочиями, если это участие предусмотрено федеральными законами, расходы, связанные с решением вопросов, не отнесенных к компетенции органов местного самоуправления других муниципальных образований, органов государственной власти, и не исключенные из компетенции органов местного самоуправления федеральными законами и законами субъектов Российской Федерации, которые вправе решать органы местного самоуправления, при условии, что указанные расходы являются в соответствии с муниципальными правовыми актами города Тюмени расходными обязательствами города Тюмени).

1.7. Мероприятия, требующие финансовых затрат на строительство, реконструкцию или капитальный ремонт объектов муниципальной собственности города Тюмени, включаются в проекты муниципальных программ по результатам проверки указанных мероприятий на предмет эффективности использования направляемых на капитальные вложения, капитальный ремонт средств бюджета города Тюмени в рамках ранжирования объектов.

Мероприятия, требующие финансовых затрат на снос объектов капитального строительства муниципальной собственности города Тюмени, за исключением объектов капитального строительства муниципальной собственности города Тюмени, закрепленных за муниципальными унитарными предприятиями города Тюмени на праве хозяйственного ведения, включаются в проекты муниципальных программ на основании муниципального правового акта Администрации города Тюмени о сносе объекта капитального строительства муниципальной собственности города Тюмени, подготавливаемого и утверждаемого в порядке, предусмотренном Инструкцией по подготовке муниципальных правовых актов Администрации города Тюмени, утвержденной распоряжением Администрации города Тюмени от 03.02.2011 N 163 (далее – Инструкция).

Сметная стоимость финансирования строительства, реконструкции объектов капитального строительства муниципальной собственности города Тюмени подлежит проверке на предмет достоверности ее определения, использования средств бюджета города Тюмени в порядке, установленном постановлением Администрации города Тюмени от 02.10.2008 N 132-пк.

Сметная стоимость финансирования капитального ремонта, сноса объектов капитального строительства муниципальной собственности города Тюмени подлежит проверке на предмет достоверности определения в порядке, установленном постановлением Администрации города Тюмени от 02.10.2008 N 132-пк.

В случае отсутствия положительного заключения, подтверждающего достоверность определения сметной стоимости, использования средств бюджета города Тюмени в порядке, указанном в абзацах третьем и четвертом настоящего пункта, а также результатов ранжирования объектов, указанных в абзаце первом настоящего пункта, включение мероприятий по финансированию строительства, реконструкции, капитального ремонта или сноса объектов муниципальной собственности города Тюмени в муниципальные программы не допускается.

1.8. Методическое руководство деятельностью органов Администрации города Тюмени по разработке проектов муниципальных программ, реализации муниципальных программ, формированию отчетов об их выполнении осуществляет департамент экономики и стратегического развития Администрации города Тюмени (далее – департамент экономики и стратегического развития).

1.9. Внесение изменений в муниципальную программу, в том числе в показатели результативности, осуществляется Разработчиком в следующих случаях:

а) при внесении изменений в нормативные правовые акты Российской Федерации в части изменения вопросов местного значения городского округа и полномочий органов местного самоуправления в течение сорока пяти календарных дней с момента внесения указанных изменений;

б) при внесении изменений в муниципальные правовые акты города Тюмени в части изменения задач и функций органов Администрации города Тюмени в течение сорока пяти календарных дней со дня принятия указанных изменений;

в) при предоставлении межбюджетных трансфертов из областного бюджета на мероприятия (объекты), не включенные в муниципальную программу, в течение пятнадцати рабочих дней с момента внесения указанных изменений;

г) после утверждения бюджета города Тюмени – в период с 1 января до 1 марта очередного финансового года в части:

замены двух столбцов Плана программных мероприятий («план по программе», «утверждено в бюджете города Тюмени») в отношении прошедшего финансового года на один столбец («фактические расходы»);

замены одного столбца («план по программе») в отношении текущего финансового года на два столбца («план по программе», «утверждено в бюджете города Тюмени»);

д) при внесении изменений в бюджет города Тюмени, в течение пятнадцати рабочих дней с даты принятия решения о внесении изменений в бюджет города Тюмени, в части приведения в соответствие финансовых показателей в столбце “утверждено в бюджете города Тюмени” в отношении текущего финансового года;

е) по заключению департамента экономики и стратегического развития, указанному в абзаце первом пункта 3.22 настоящего Положения.

1.10. Внесение изменений в муниципальную программу осуществляется в порядке, предусмотренном Инструкцией, с особенностями, установленными пунктами 2.3 – 2.12, 2.14 настоящего Положения, и утверждается распоряжением (постановлением) Администрации города Тюмени.

1.11. В случае разработки муниципальной программы на основе муниципального заказа техническое задание на разработку программы подлежит согласованию в порядке, предусмотренном Инструкцией.

1.12. Блок-схема процесса разработки и утверждения муниципальных программ приведена в приложении 7 к настоящему Положению.

1.13. Блок-схема процесса выполнения муниципальных программ приведена в приложении 8 к настоящему Положению.

2. Принятие решения о разработке муниципальной программы города Тюмени. Разработка и утверждение муниципальной программы

2.1. Разработка муниципальных программ осуществляется на основании перечня муниципальных программ, формируемого департаментом экономики и стратегического развития и утверждаемого распоряжением Администрации города Тюмени в срок до 30 декабря года, предшествующего году разработки муниципальной программы, в порядке, предусмотренном Инструкцией.

Перечень муниципальных программ содержит:

а) наименования муниципальных программ;

б) срок реализации;

в) наименования Разработчика и Участников.

2.2. Разработчик осуществляет разработку и согласование проекта муниципальной программы в установленном настоящим Положением порядке.

2.3. Муниципальная программа разрабатывается в виде единого документа, состоящего из текстовой части и приложения к ней и включающего:

а) раздел 1: правовое обоснование разработки программы (соответствие состава программных мероприятий полномочиям органов местного самоуправления, установленным действующим законодательством (текстовая часть);

б) раздел 2: характеристика проблем, на решение которых направлена программа (описание проблем, определение причин их возникновения, характеристика существующего состояния, технико-экономическое обоснование необходимости реализации мероприятий программы, сопоставление с нормативными, статистическими или ведомственными показателями других городов Российской Федерации (субъекта Российской Федерации, средними значениями показателей по Российской Федерации) (текстовая часть);

в) раздел 3: цели и задачи программы – должны соответствовать перечню проблем, на решение которых направлена муниципальная программа. В разделе также должна быть представлена информация о соответствии целей и задач стратегии социально-экономического развития города Тюмени, программе комплексного социально-экономического развития города Тюмени (приложение 1 к настоящему Положению);

г) раздел 4: основные показатели результативности выполнения программы, в том числе с указанием ожидаемых значений показателей в текущем финансовом году, методики расчета (формула расчета, источник данных) (приложение 2 к настоящему Положению). В разделе также должно быть приведено обоснование динамики плановых значений показателей результативности выполнения программы;

д) раздел 5: сроки реализации программы (текстовая часть);

е) раздел 6: финансовое обеспечение программных мероприятий, источники финансирования (текстовая часть);

ж) раздел 7: организация управления реализацией программы. В разделе должны быть определены Ответственные и Участники реализации программы, распределение полномочий между ними (текстовая часть);

з) приложение к муниципальной программе: план программных мероприятий (приложение 3 к настоящему Положению). В графе 18 плана программных мероприятий отражается объем бюджетных ассигнований на выполнение мероприятий, предусмотренный в бюджете города Тюмени на очередной финансовый год. Не подлежат включению в муниципальные программы мероприятия, реализация которых не направлена на: достижение целей и решение задач социально-экономического развития города Тюмени, а также на достижение плановых значений показателей результативности муниципальных программ. Перечень мероприятий, не подлежащих включению в муниципальные программы, утверждается приказом директора департамента экономики и стратегического развития по согласованию с департаментом финансов и налоговой политики Администрации города Тюмени (далее – департамент финансов).

2.4. К проекту муниципальной программы прилагаются:

а) обоснования расчета потребности в бюджетных ассигнованиях на реализацию мероприятий муниципальной программы, составленные каждым из Участников, являющимся главным распорядителем бюджетных средств, произведенные в порядке, утвержденном приказом директора департамента экономики и стратегического развития;

б) результаты ранжирования объектов;

в) заключение муниципального учреждения, уполномоченного муниципальным правовым актом Администрации города Тюмени на проведение проверки сметной стоимости осуществляемого полностью или частично за счет средств бюджета города Тюмени финансирования капитального ремонта, сноса объектов капитального строительства муниципальной собственности города Тюмени на предмет достоверности ее определения, а также проверки сметной стоимости инвестиционных проектов, финансирование которых планируется осуществлять за счет средств бюджета города Тюмени, на предмет достоверности ее определения, использования направляемых на капитальные вложения средств бюджета города Тюмени;

г) расчет базовых и плановых значений показателей результативности выполнения программы с указанием источника данных (при использовании формул для определения значений показателей результативности выполнения программы), применяемой методики расчета.

2.5. В случаях, установленных законодательством Российской Федерации, Тюменской области, проект муниципальной программы может содержать разделы, не предусмотренные пунктом 2.2 настоящего Положения.

2.6. Разработчик согласовывает проект муниципальной программы с заместителем Главы Администрации города Тюмени, курирующим орган Администрации города Тюмени, либо соответствующий вопрос, Участниками в порядке, установленном Инструкцией, и направляет его с приложением документов, указанных в пункте 2.4 настоящего Положения, в департамент экономики и стратегического развития.

2.7. Департамент экономики и стратегического развития регистрирует документы, указанные в пункте 2.6 настоящего Положения, в системе электронного документооборота и делопроизводства Администрации города Тюмени (далее – СЭД) в соответствии с Инструкцией.

2.8. Департамент экономики и стратегического развития в течение 5 рабочих дней со дня регистрации документов, указанных в пункте 2.6 настоящего Положения, осуществляет их проверку на предмет соответствия требованиям, установленным пунктами 2.4-2.5 настоящего Положения, в том числе:

а) соответствия муниципальной программы установленной структуре, соответствия программных мероприятий результатам ранжирования объектов;

б) соответствия поставленных целей и задач выявленным проблемам и ожидаемому социально-экономическому эффекту от их реализации, а также стратегии социально-экономического развития города Тюмени, программе комплексного социально-экономического развития города Тюмени;

в) соответствия целей и задач муниципальной программы требованиям подпунктов «в», «г» пункта 1.2 настоящего Положения;

г) направленности мероприятий муниципальной программы на решение проблем, достижение целей, задач и запланированных значений показателей результативности программы;

д) состава и соответствия показателей результативности целям и задачам муниципальной программы при планируемом уровне расходов на ее выполнение, а также полномочиям органов местного самоуправления (степень влияния на достижение плановых значений показателей);

е) соответствия расчета потребности в бюджетных ассигнованиях на реализацию мероприятий муниципальной программы, а также документов по его обоснованию, порядку, утвержденному в соответствии с подпунктом «а» пункта 2.4 настоящего Положения;

ж) соответствия алгоритма расчета базовых и плановых значений показателей результативности выполнения программы применяемой методике расчета.

2.9. По результатам проверки департамент экономики и стратегического развития в пределах срока, указанного в пункте 2.8 настоящего Положения, готовит заключение, содержащее выводы о соответствии (положительное заключение) или несоответствии (отрицательное заключение) документов, указанных в пункте 2.6 настоящего Положения, пункту 2.8 настоящего Положения и направляет его Разработчику.

2.10. Разработчик направляет согласованный с департаментом экономики и стратегического развития проект муниципальной программы с приложением положительного заключения, документов, указанных в пункте 2.6 настоящего Положения, в департамент финансов.

В случае получения Разработчиком отрицательного заключения департамента экономики и стратегического развития, Разработчик в срок, не превышающий 5 рабочих дней с даты регистрации отрицательного заключения, обеспечивает устранение замечаний, изложенных в отрицательном заключении, в порядке, установленном Инструкцией, и повторно направляет документы, указанные в пункте 2.6 настоящего Положения, в департамент экономики и стратегического развития для проведения проверки, предусмотренной пунктом 2.8 настоящего Положения.

2.11. Департамент финансов регистрирует документы, указанные в абзаце первом пункта 2.10 настоящего Положения, в СЭД в соответствии с Инструкцией.

Департамент финансов в течение 5 рабочих дней со дня регистрации документов, указанных в пункте 2.10 настоящего Положения, рассматривает их в рамках своей компетенции, готовит заключение о соответствии (положительное заключение) или несоответствии (отрицательное заключение) программных мероприятий показателям бюджета города Тюмени и направляет его Разработчику.

В случае получения Разработчиком отрицательного заключения департамента финансов, Разработчик в срок, не превышающий 5 рабочих дней с даты регистрации отрицательного заключения, обеспечивает устранение замечаний, изложенных в отрицательном заключении, в порядке, установленном Инструкцией, и повторно направляет документы, указанные в пункте 2.10 настоящего Положения, в департамент финансов для рассмотрения в порядке, установленном настоящим пунктом.

В целях составления проекта бюджета города Тюмени департамент финансов рассматривает проекты муниципальных программ в порядке и в сроки, установленные муниципальным правовым актом Администрации города Тюмени для составления проекта бюджета города Тюмени.

2.12. После согласования проекта муниципальной программы в порядке, предусмотренном пунктами 2.6-2.11 настоящего Положения, Разработчик направляет проект муниципальной программы в правовой департамент Администрации города Тюмени (далее – правовой департамент).

Правовой департамент регистрирует документ, указанный в абзаце первом настоящего пункта, в СЭД в соответствии с Инструкцией, и в течение 5 рабочих дней со дня регистрации осуществляет его правовую экспертизу, в порядке, установленном Инструкцией.

2.13. Проект муниципальной программы после согласования с правовым департаментом направляется Главой Администрации города Тюмени или заместителем Главы Администрации города Тюмени, курирующим, соответствующие вопросы согласно муниципальному правовому акту города Тюмени, предусматривающему распределение обязанностей между Главой Администрации города Тюмени и заместителями Главы Администрации города Тюмени, в Счетную палату города Тюмени для проведения финансово-экономической экспертизы и подготовки заключения.

2.14. Муниципальные программы, предлагаемые к финансированию в очередном финансовом году, рассматриваются Коллегией Администрации города Тюмени и утверждаются распоряжением Администрации города Тюмени не позднее 1 октября текущего года.

Проект муниципальной программы, рассмотренный Коллегией Администрации города Тюмени, утверждается постановлением Администрации города Тюмени в случае, если законодательством Российской Федерации, Тюменской области установлено, что программа подлежит утверждению муниципальным нормативным правовым актом органа местного самоуправления.

2.15. Муниципальные программы утверждаются на весь период их реализации.

2.16. Департамент экономики и стратегического развития осуществляет рассмотрение вопроса о разработке муниципальной программы на основании поручения Главы Администрации города Тюмени.

2.17. Департамент экономики и стратегического развития в срок, указанный в поручении Главы Администрации города Тюмени (далее – поручение), анализирует предполагаемый к реализации комплекс мероприятий, направленных на решение обозначенной в поручении проблемной сферы, по следующим критериям:

а) соответствие полномочиям органов местного самоуправления, установленным действующим законодательством;

б) соответствие целям и задачам социально-экономического развития города;

в) отсутствие аналогичных мероприятий в действующих на территории города Тюмени государственных и муниципальных программах.

2.18. По результатам анализа, проведенного в соответствии с пунктом 2.17 настоящего Положения, департамент экономики и стратегического развития готовит заключение о целесообразности (в случае соответствия критериям, указанным в пункте 2.17 настоящего Положения) либо нецелесообразности (в случае несоответствия хотя бы одному критерию, указанному в пункте 2.17 настоящего Положения) разработки муниципальной программы.

Заключение, указанное в абзаце первом настоящего пункта, в пределах срока, установленного в поручении, направляется департаментом экономики и стратегического развития Главе Администрации города Тюмени.

2.19. Решение о разработке муниципальной программы, с установлением срока ее разработки, а также определением Разработчика и Участников, принимается Главой Администрации города Тюмени в форме поручения на основании заключения департамента экономики и стратегического развития о целесообразности разработки муниципальной программы.

2.20. Разработчик в срок, указанный в поручении Главы Администрации города Тюмени о разработке муниципальной программы, осуществляет разработку и согласование проекта муниципальной программы в установленном настоящим Положением порядке.

Департамент экономики и стратегического развития в течение 15 рабочих дней со дня принятия Главой Администрации города Тюмени решения, указанного в пункте 2.19 настоящего Положения, осуществляет подготовку и обеспечивает издание проекта распоряжения Администрации города Тюмени о внесении изменений в перечень муниципальных программ.

2.21. Распределение бюджетных ассигнований на реализацию муниципальных программ является приложением к проекту решения о бюджете города Тюмени.

3. Выполнение муниципальной программы и контроль за ее выполнением

3.1. Муниципальная программа выполняется соответствующими Разработчиками и Участниками.

3.2. Разработчики и Участники несут дисциплинарную ответственность в соответствии с законодательством Российской Федерации в случае признания выполнения муниципальной программы неэффективным по основаниям, предусмотренным пунктом 3.21 настоящего Положения.

3.3. Разработчик:

а) обеспечивает выполнение муниципальной программы и осуществляет контроль за ее выполнением;

б) формирует и представляет отчет о выполнении муниципальной программы в порядке, установленном настоящим Положением.

3.4. Разработчик (Участник), являющийся главным распорядителем бюджетных средств:

а) обеспечивает своевременное размещение муниципального заказа с учетом сезонности выполнения работ;

б) осуществляет своевременную подготовку заявок на предоставление субсидии из бюджета Тюменской области для финансового обеспечения мероприятий, утвержденных в составе муниципальных программ;

в) осуществляет своевременную подготовку обращений о внесении изменений в бюджет города Тюмени, сводную бюджетную роспись.

3.5. При направлении Разработчиком (Участником), являющимся главным распорядителем бюджетных средств, обращений о внесении изменений в бюджет города Тюмени, в сводную бюджетную роспись в части распределения (перераспределения) средств бюджета между мероприятиями (объектами) муниципальной программы, к пакету документов прикладывается утвержденная муниципальная программа, содержащая соответствующие мероприятия (объекты), за исключением случая, установленного пунктом 3.6 настоящего Положения.

3.6. В случае предоставления межбюджетных трансфертов из областного бюджета на мероприятия (объекты), не включенные в муниципальные программы, внесение изменений в сводную бюджетную роспись осуществляется с последующим внесением изменений в муниципальные программы в соответствии с подпунктом «в» пункта 1.8 настоящего Положения.

Обращения Разработчика (Участника), являющегося главным распорядителем бюджетных средств, о внесении изменений в сводную бюджетную роспись согласовываются с департаментом экономики и стратегического развития в части необходимости включения

Окончание – на стр. 2.

Окончание. Начало – на стр. 1

мероприятий (объектов) в муниципальную программу (с указанием наименования программы) или отнесения мероприятий к непрограммным расходам и направляются в департамент финансов одновременно с уведомлением главного администратора бюджетных средств областного бюджета по расчетам между бюджетами по межбюджетным трансфертам.

3.7. Для подготовки отчетов, указанных в пунктах 3.10 – 3.12 настоящего Положения, соответствующий Участник представляет Разработчику информацию о выполнении муниципальной программы согласно пункту 3.9 настоящего Положения.

3.8. Департамент экономики и стратегического развития осуществляет мониторинг результатов деятельности органов Администрации города Тюмени в рамках утвержденных муниципальных программ.

3.9. Отчет о выполнении муниципальной программы разрабатывается в виде единого документа, включающего:

а) раздел 1: выполнение целей и задач программы (приложение 4 к настоящему Положению);

б) раздел 2: основные показатели результативности выполнения программы (приложение 5 к настоящему Положению);

в) раздел 3: выполнение программных мероприятий (приложение 6 к настоящему Положению).

г) раздел 4: выводы. Обобщаются основные итоги реализации программы в отчетном периоде. По выявленным отклонениям от плановых сроков реализации мероприятий, от плановых значений показателей Разработчик представляет пояснение о причинах указанных отклонений (текстовая часть).

3.10. Отчет о выполнении муниципальной программы по итогам квартала (1 квартал, 1 полугодие, 9 месяцев) текущего финансового года Разработчик представляет в департамент финансов по установленным в пункте 3.9 настоящего Положения формам в срок до 15 числа месяца, следующего за отчетным периодом.

Департамент финансов регистрирует документ, указанный в абзаце первом настоящего пункта, в СЭД в соответствии с распоряжением Администрации города Тюмени от 03.02.2011 N 163 «Об организационно-документационном обеспечении деятельности Администрации города Тюмени» (далее – распоряжением Администрации города Тюмени N 163) и в течение 5 рабочих дней со дня регистрации осуществляет его проверку на соответствие отчетных данных сведениям об исполнении бюджета города Тюмени, по результатам которой готовит заключение о соответствии (положительное заключение) или несоответствии (отрицательное заключение) отчетных данных сведениям об исполнении бюджета города Тюмени и направляет его Разработчику.

Согласованный департаментом финансов отчет о выполнении муниципальной программы с положительным заключением департамента финансов направляется Разработчиком в департамент экономики и стратегического развития для проведения проверки в соответствии с пунктом 3.14 настоящего Положения.

В случае получения Разработчиком отрицательного заключения департамента финансов, Разработчик в срок, не превышающий 3 рабочих дней с даты регистрации отрицательного заключения, обеспечивает устранение замечаний, изложенных в отрицательном заключении, и повторно направляет документ, указанный в абзаце первом настоящего пункта, в департамент финансов для рассмотрения в порядке, установленном настоящим пунктом.

3.11. Отчет о выполнении муниципальной программы за прошедший финансовый год представляется Разработчиком в департамент финансов в срок до 1 февраля года, следующего за отчетным.

Одновременно с отчетом, указанным в абзаце первом настоящего пункта, Разработчик представляет поступившие жалобы граждан, юридических лиц, депутатов Тюменской городской Думы на качество выполнения мероприятий муниципальной программы, по результатам рассмотрения которых доводы, изложенные в жалобах, подтвердились (далее – обоснованные жалобы), а также информацию о результатах их рассмотрения.

Департамент финансов регистрирует документ, указанный в абзаце первом настоящего пункта, в СЭД в соответствии с Инструкцией и в течение 5 рабочих дней со дня регистрации осуществляет его проверку на соответствие отчетных данных сведениям об исполнении бюджета города Тюмени, по результатам которой готовит заключение о соответствии (положительное заключение) или несоответствии (отрицательное заключение) отчетных данных сведениям об исполнении бюджета города Тюмени и направляет его Разработчику.

Согласованный департаментом финансов отчет о выполнении муниципальной программы с положительным заключением департамента финансов и с приложением документов, указанных в абзаце втором настоящего пункта, направляется Разработчиком в департамент экономики и стратегического развития для проведения проверки в соответствии с пунктом 3.14 настоящего Положения.

В случае получения Разработчиком отрицательного заключения департамента финансов, Разработчик в срок, не превышающий 3 рабочих дней с даты регистрации отрицательного заключения, обеспечивает устранение замечаний, изложенных в отрицательном заключении, и повторно направляет документ, указанный в абзаце первом настоящего пункта, в департамент финансов для рассмотрения в порядке, установленном настоящим пунктом.

3.12. Отчет о выполнении муниципальной программы за весь период ее реализации Разработчик направляет в департамент финансов в срок до 1 марта года, следующего за годом окончания срока выполнения муниципальной программы.

Одновременно с отчетом, указанным в абзаце первом настоящего пункта, Разработчик представляет поступившие обоснованные жалобы, а также информацию о результатах их рассмотрения.

Департамент финансов регистрирует документ, указанный в абзаце первом настоящего пункта, в СЭД в соответствии с Инструкцией и в течение 5 рабочих дней со дня регистрации осуществляет его проверку на соответствие отчетных данных сведениям об исполнении бюджета города Тюмени, по результатам которой готовит заключение о соответствии (положительное заключение) или несоответствии (отрицательное заключение) отчетных данных сведениям об исполнении бюджета города Тюмени и направляет его Разработчику.

Согласованный департаментом финансов отчет о выполнении муниципальной программы с положительным заключением департамента финансов и с приложением документов, указанных в абзаце втором настоящего пункта, направляется Разработчиком в департамент экономики и стратегического развития для проведения проверки в соответствии с пунктом 3.14 настоящего Положения.

В случае получения Разработчиком отрицательного заключения департамента финансов, Разработчик в срок, не превышающий 3 рабочих дней с даты регистрации отрицательного заключения, обеспечивает устранение замечаний, изложенных в отрицательном заключении, и повторно направляет документ, указанный в абзаце первом настоящего пункта, в департамент финансов для рассмотрения в порядке, установленном настоящим пунктом.

3.13. Департамент экономики и стратегического развития регистрирует документы, указанные в пунктах 3.10 – 3.12 настоящего Положения, в СЭД в соответствии с Инструкцией, распоряжением Администрации города Тюмени N 163 и в течение пяти рабочих дней со дня регистрации осуществляет их проверку, по итогам которой оформляет соответствующее заключение, направляемое Разработчику, заместителю Главы Администрации города Тюмени, курирующему соответствующие вопросы согласно муниципальному правовому акту города Тюмени, предусматривающему распределение обязанностей между Главой Администрации города Тюмени и заместителями Главы Администрации города Тюмени.

3.14. При подготовке заключения департамент экономики и стратегического развития определяет:

соответствие отчета структуре, установленной настоящим Положением;

полноту выполнения запланированных мероприятий;

достижение показателей результативности, отклонение достигнутых значений показателей от запланированного уровня;

эффективность выполнения муниципальной программы в порядке, установленном пунктами 3.20 – 3.22 настоящего Порядка.

В случае установления департаментом экономики и стратегического развития по результатам проверки, указанной в пункте 3.13 настоящего Положения, несоответствия отчета структуре, установленной настоящим Положением, и (или) неполноты выполнения запланированных мероприятий, департаментом экономики и стратегического развития подготавливается заключение, в котором Разработчику указывается на необходимость приведения отчета о выполнении муниципальной программы в соответствие с требованиями, предусмотренными пунктом 3.9 настоящего Положения.

В случае получения разработчиком заключения, указанного в абзаце шестом настоящего пункта, Разработчик в срок, не превышающий 3 рабочих дней с даты регистрации заключения, обеспечивает устранение замечаний, изложенных в заключении, и повторно направляет отчет о выполнении муниципальной программы, в департамент экономики и стратегического развития для рассмотрения в порядке, установленном пунктами 3.13, 3.14 настоящего Положения.

3.15. Отчет, указанный в пунктах 3.11 – 3.12 настоящего Положения, согласованный департаментом финансов и департаментом экономики и стратегического развития, направляется для проведения правовой экспертизы в правовой департамент.

Правовой департамент регистрирует отчет, указанный в абзаце первом настоящего пункта, в СЭД в соответствии с Инструкцией и в течение пяти рабочих дней со дня регистрации осуществляет его правовую экспертизу в порядке, установленном Инструкцией.

3.16. Отчет, указанный в пунктах 3.11 – 3.12 настоящего Положения, согласованный департаментом финансов, департаментом экономики и стратегического развития, правовым департаментом, направляется Главой Администрации города Тюмени или заместителем Главы Администрации города Тюмени, курирующим соответствующие вопросы согласно муниципальному правовому акту города Тюмени, предусматривающему распределение обязанностей между Главой Администрации города Тюмени и заместителями Главы Администрации города Тюмени, в Счетную палату города Тюмени для проведения экспертизы и подготовки заключения в случае, если он подлежит рассмотрению на заседаниях Тюменской городской Думы и (или) ее постоянных комиссий.

3.17. Отчет, указанный в пункте 3.10 настоящего Положения, согласованный департаментом финансов, департаментом экономики и стратегического развития, направляется Главой Администрации города Тюмени или заместителем Главы Администрации города Тюмени, курирующим соответствующие вопросы согласно муниципальному правовому акту города Тюмени, предусматривающему распределение обязанностей между Главой Администрации города Тюмени и заместителями Главы Администрации города Тюмени, в Счетную палату города Тюмени для проведения экспертизы и подготовки заключения в случае, если он подлежит рассмотрению на заседаниях Тюменской городской Думы и (или) ее постоянных комиссий.

3.18. Отчет о выполнении муниципальной программы за прошедший финансовый год утверждается распоряжением Администрации города Тюмени в срок до 1 марта года, следующего за отчетным.

Отчет о выполнении муниципальной программы за весь период ее реализации утверждается распоряжением Администрации города Тюмени в срок до 1 апреля года, следующего за годом окончания срока выполнения программы.

3.19. На основании отчетов, указанных в пунктах 3.10 – 3.12 настоящего Положения, Разработчик в соответствии с планом нормотворческой деятельности Тюменской городской Думы готовит информацию Администрации города Тюмени о ходе выполнения муниципальной программы для направления в установленном порядке в Тюменскую городскую Думу.

3.20. Оценка эффективности выполнения муниципальной программы осуществляется по итогам ее реализации за отчетный период, указанный в пунктах 3.11 – 3.12 настоящего Положения, на основе отчетов, представляемых Разработчиком по формам, установленным в соответствии с пунктом 3.9 настоящего Положения.

3.21. Выполнение муниципальной программы признается неэффективным при выявлении одного из следующих случаев:

а) по одной трети и более программных мероприятий установлено нарушение запланированного срока реализации, определенного Планом программных мероприятий;

б) по одной трети и более показателей результативности отмечен уровень достижения запланированных годовых значений менее 85 процентов;

в) поступление обоснованных жалоб граждан, юридических лиц, депутатов Тюменской городской Думы на качество выполнения одной трети и более мероприятий муниципальной программы.

3.22. В случаях, если выполняемые мероприятия не способствуют реализации задач и достижению целей муниципальной программы или выполнение муниципальной программы признано неэффективным по основаниям, предусмотренным подпунктами «а», «б» пункта 3.21 настоящего Положения, департаментом экономики и стратегического развития в заключении, подготавливаемом по результатам рассмотрения отчетов о выполнении муниципальной программы за отчетный период, указанный в пункте 3.11 – 3.12 настоящего Положения, указывается на необходимость внесения Разработчиком изменений в муниципальную программу в порядке, установленном пунктом 1.10 настоящего Положения.

Заключение департамента экономики и стратегического развития, содержащее вывод о признании выполнения муниципальной программы неэффективным по основаниям, предусмотренным пунктом 3.21 настоящего Положения, направляется Главе Администрации города Тюмени для принятия решения о привлечении руководителей Разработчика, Участников муниципальной программы в соответствии с Трудовым кодексом Российской Федерации к дисциплинарной ответственности.

Приложение 1
к Положению о порядке разработки, утверждения и выполнения муниципальных программ

3. Цели и задачи программы

Стратегические цели, на реализацию которых направлены мероприятия программы:

1. ...
2. ...
3. ...

N п/п	Задачи	Решаемые проблемы *	Ожидаемый социально-экономический эффект	Сроки реализации мероприятий	Ответственный (участники)
Цель программы: ...					
1.					
2.					

* В графе указываются все проблемы, выявленные в разделе 2 муниципальной программы. При невозможности решения какой-либо проблемы в течение планового периода, представляются пояснения о факторах, препятствующих ее решению, и о перспективных планах решения данной проблемы (в т.ч. в рамках других программ)

Приложение 2
к Положению о порядке разработки, утверждения и выполнения муниципальных программ

4. Основные показатели результативности выполнения программы

N п/п	Наименование показателя	Ед. изм.	Формула расчета[1]	Необходимое направление изменений (↑, ↓, 0) *	Базовые значения		Плановые значения[2]			Темпы прироста ***
					N-1	N**	N+1	N+2	N+3	
1	2	3	4	5	6	7	8	9	10	11
Общие показатели программы3										
Цель: …										
Показатели выполнения задач программы										
Задача 1: …										
Задача 2: …										
Задача N …										

* ↑ – увеличение значения показателя (прямой показатель); ↓ – уменьшение значения показателя (обратный показатель); 0 – без изменений;

** N – текущий финансовый год;

*** для прямого показателя, а также для показателя, необходимое направление изменений значения которого – «0», значение графы 11 рассчитывается по формуле: (гр.10/гр.7х100)-100, %; для обратного показателя значение графы 11 рассчитывается по формуле: (гр.7/гр.10х100)-100, %;

[1] для удельных (относительных) показателей указывается формула расчета, для натуральных (абсолютных) показателей указывается источник информации;

[2] для муниципальной программы со сроком реализации более трех лет плановый период определяется продолжительностью реализации (лет);

[3] приводится перечень основных показателей результативности, характеризующих достижение цели.

Приложение 3
к Положению о порядке разработки, утверждения и выполнения муниципальных программ

Приложение
к муниципальной программе

План

программных мероприятий муниципальной программы «...» на 20__ – 20__ годы

N п/п	Наименование мероприятия	Ожидаемый социально–экономический эффект <*>	Ответственный (участники)	Сроки реализации <**>												Финансовые показатели, тыс. руб.				
				20				20				20								
				I кв.	II кв.	III кв.	IV кв.	I кв.	II кв.	III кв.	IV кв.	I кв.	II кв.	III кв.	IV кв.	20__ план по программе	в т.ч. утверждено в бюджете г. Тюмени ***	20__ (план по программе)	20__ (план по программе)	итого (гр.17+гр.19+гр.20)
1	2	3	4	5	6	7	8	9	10	11	12	13	14	15	16	17	18	19	20	21
I. Мероприятия, разрабатываемые и реализуемые непосредственно Администрацией г. Тюмени																				
1.1. Мероприятия, реализуемые в рамках расходов на руководство и управление в сфере установленных функций																				
				>											<	X	X	X	X	X
1.2. Мероприятия, требующие финансирования, в том числе капитального характера																				
				>											<					
расходы на руководство и управление в сфере установленных функций:																				
ИТОГО по Разделу 1:																				
Источники финансирования:																				
– средства бюджета города Тюмени:																				
– средства бюджета Тюменской области:																				
– прочие источники (указываются виды источников):																				
II. Мероприятия, разрабатываемые и реализуемые на уровне субъекта РФ и федеральные программы, в которых Администрация г.Тюмени принимает участие																				
2.1. Мероприятия, реализуемые в рамках расходов на руководство и управление в сфере установленных функций																				
				>											<	X	X	X	X	X
2.2. Мероприятия, требующие финансирования, в том числе капитального характера																				
				>											<					
ИТОГО по Разделу 2:																				
Источники финансирования:																				
– средства бюджета города Тюмени:																				
средства бюджета Тюменской области:																				
– прочие источники (указываются виды источников):																				
ИТОГО по программе:																				
Источники финансирования:																				
– средства бюджета города Тюмени:																				
– средства бюджета Тюменской области:																				
– прочие источники (указываются виды источников):																				

* в графе 3 указываются ссылки на разделы 3 – 4 программы (номер цели, задачи, на решение которой направлено мероприятие; номер показателя результативности, на достижение целевого значения которого влияет данное мероприятие).

** в соответствующих ячейках (графы 5 – 16) необходимо обозначить: > – начало выполнения мероприятия; < – завершение выполнения мероприятия.

*** графа вносится после утверждения бюджета города Тюмени (в соответствии с подпунктом «д» пункта 1.9 Положения).

Приложение 4
к Положению о порядке разработки, утверждения и выполнения муниципальных программ

1. Выполнение целей и задач программы

N п/п	Задачи	Решаемые проблемы	Достигнутый социально-экономический эффект	Ответственный (участники)
Цель: ...				

Приложение 5
к Положению о порядке разработки, утверждения и выполнения муниципальных программ

2. Основные показатели результативности выполнения программы

Таблица 1

(форма для подготовки отчета по итогам квартала (1 квартал, 1 полугодие, 9 месяцев) текущего финансового года)

N п/п	Наименование показателя	Ед. изм.	Формула расчета	Необходимое направление изменений (↑, ↓, 0)*	Базовое значение (N**)	Плановое значение (указывается отчетный год)	Фактическое значение (за отчетный период текущего финансового года)	Выполнение плана **
1	2	3	4	5	6	7	8	9
Общие показатели программы								
Цель: …								
Показатели выполнения задач программы								
Задача 1: …								
Задача 2: …								

*↑ – увеличение значения показателя (прямой показатель); ↓ – уменьшение значения показателя (обратный показатель); 0 – без изменений;

** – для прямого показателя, а также для показателя, необходимое направление изменений значения которого – «0», значение графы 9 рассчитывается по формуле: (гр.8/гр.7)х100, %; для обратного показателя значение графы 9 рассчитывается по формуле: (гр.7/гр.8)х100, %.

Таблица 2

(форма для подготовки отчета за прошедший финансовый год; весь период реализации программы)

N п/п	Наименование показателя	Ед. изм.	Формула расчета	Необходимое направление изменений (↑, ↓, 0)*	Базовое значение (N**)	Плановое значение (указывается отчетный год)	Фактическое значение (за отчетный финансовый год, за весь период реализации)	Выполнение плана **	Темпы прироста **
1	2	3	4	5	6	7	8	9	10
Общие показатели программы									
Цель: …									
Показатели выполнения задач программы									
Задача 1: …									

N п/п	Наименование показателя	Ед. изм.	Формула расчета	Необходимое направление изменений (↑, ↓, 0)*	Базовое значение (N**)	Плановое значение (указывается отчетный год)	Фактическое значение (за отчетный финансовый год, за весь период реализации)	Выполнение плана **	Темпы прироста **
1	2	3	4	5	6	7	8	9	10
Общие показатели программы									
Цель: …									
Задача 2: …									

* ↑ – увеличение значения показателя (прямой показатель); ↓ – уменьшение значения показателя (обратный показатель); 0 – без изменений.

** – для прямого показателя, а также для показателя, необходимое направление изменений значения которого – «0», значение графы 9 рассчитывается по формуле: (гр.8/гр.7)х100, %, графы 10 – по формуле: (гр.8/гр.6х100)-100, %; для обратного показателя значение графы 9 рассчитывается по формуле: (гр.7/гр.8)х100, %, графы 10 – по формуле: (гр.6/гр.8х100)-100, %.

Приложение 6
к Положению о порядке разработки, утверждения и выполнения муниципальных программ

3. Выполнение мероприятий программы

N п/п	Наименование мероприятия, информация о выполнении	Уровень исполнения запланированного объема работ, % *		Ответственный (участники)	Финансовые показатели, тыс.руб.											Уровень исполнения запланированного объема финансирования, % (гр.13+гр.17)/(гр.8+гр.12) х 100
					утвержденный план по программе		уточненный план за отчетный период** (сводная бюджетная роспись)				внебюджетные источники за отчетный период**	расходы бюджета за отчетный период**				расходы за счет внебюджетных источников за отчетный период**	
		в текущем году	за весь период проведения работ (для переходящих объектов)		план по программе	утверждено в бюджете г. Тюмени	всего (гр.9+гр.11)	в том числе по источникам финансирования: бюджет г.Тюмени	бюджет Тюменской области	федеральный бюджет		всего (гр.14+гр.15+гр.16)	в том числе по источникам финансирования: бюджет г.Тюмени	бюджет Тюменской области	федеральный бюджет		
1	2	3	4	5	6	7	8	9	10	11	12	13	14	15	16	17	18
1. Мероприятия, разработанные и реализованные непосредственно Администрацией г. Тюмени																	
1.1. Мероприятия, реализуемые в рамках расходов на руководство и управление в сфере установленных функций																	
		X	X		X	X	X	X	X	X	X	X	X	X	X	X	X
1.2. Мероприятия, требующие финансирования, в том числе капитального характера																	
Расходы на руководство и управление в сфере установленных функций									X	X	X			X	X	X	
Итого по Разделу I.																	
II. Мероприятия, разрабатываемые и реализуемые на уровне субъекта РФ и федеральные программы, в которых Администрация г. Тюмени принимает участие																	
2.1. Мероприятия, реализуемые в рамках расходов на руководство и управление в сфере установленных функций																	
		X	X		X	X	X	X	X	X	X	X	X	X	X	X	X
2.2. Мероприятия, требующие финансирования, в том числе капитального характера																	
Итого по Разделу II:																	
Итого по программе:																	

* – для мероприятий, требующих финансовых затрат на строительство, реконструкцию, капитальный ремонт или снос объектов муниципальной собственности города Тюмени

** 1 квартал, 1 полугодие, 9 месяцев текущего финансового года, прошедший финансовый год

Приложение 7
к Положению о порядке разработки, утверждения и выполнения муниципальных программ

Блок схема разработки и утверждения муниципальных программ города Тюмени

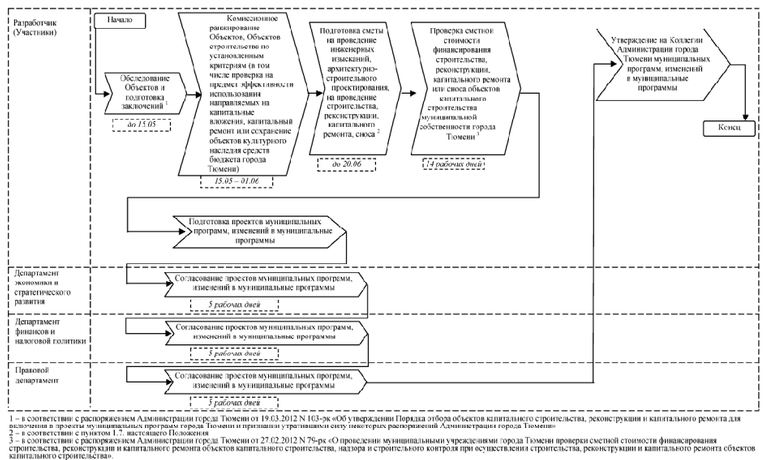

1 – в соответствии с распоряжением Администрации города Тюмени от 19.03.2012 N 103-рк «Об утверждении Порядка отбора объектов капитального строительства, реконструкции и капитального ремонта для включения в проекты муниципальных программ города Тюмени и признании утрачивающими силу некоторых распоряжений Администрации города Тюмени»

2 – в соответствии с пунктом 1.7. настоящего Положения

3 – в соответствии с распоряжением Администрации города Тюмени от 27.02.2012 N 76-рк «О проведении муниципальными учреждениями города Тюмени проверки сметной стоимости финансирования строительства, реконструкции и капитального ремонта объектов капитального строительства, надзора и строительного контроля при осуществлении строительства, реконструкции и капитального ремонта объектов капитального строительства».

Приложение 8
к Положению о порядке разработки, утверждения и выполнения муниципальных программ

Блок-схема выполнения муниципальных программ города Тюмени

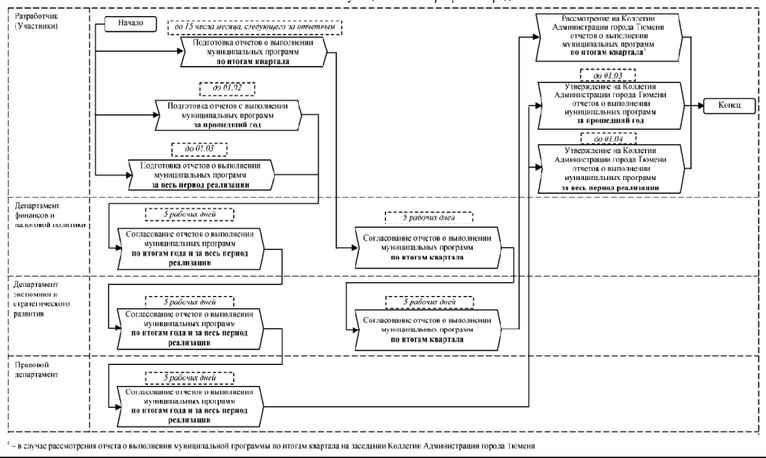

[1] – в случае рассмотрения отчета о выполнении муниципальной программы по итогам квартала на заседании Коллегии Администрации города Тюмени

Постановление Администрации города Тюмени от 07.10.2013 N 131-пк

О внесении изменений в постановление Администрации города Тюмени от 24.10.2011 N 112-пк

В соответствии с постановлением Администрации города Тюмени от 14.06.2011 N 39-пк «Об утверждении Положения о порядке разработки, утверждения и выполнения муниципальных программ города Тюмени и о внесении изменений в постановление Администрации города Тюмени от 29.05.2008 N 64-пк», руководствуясь статьей 58 Устава города Тюмени, Администрация города Тюмени

ПОСТАНОВИЛА:

1. Внести в постановление Администрации города Тюмени от 24.10.2011 N 112-пк «Об утверждении ведомственной целевой программы «Развитие субъектов малого и среднего предпринимательства в городе Тюмени на 2012-2014 годы» (с изменениями, внесенными постановлениями Администрации города Тюмени от 28.12.2011 N 142-пк, от 05.05.2012 N 42-пк, от 27.08.2012 N 114-пк, от 24.12.2012 N 150-пк, от 20.05.2013 N 44-пк) следующие изменения:

а) в наименовании постановления, пункте 1 постановления, по всему тексту приложения к постановлению слова «ведомственная целевая программа» заменить словами «муниципальная программа» в соответствующих падежах;

б) абзац третий раздела 1 «Правовое обоснование разработки ведомственной целевой программы» приложения к постановлению изложить в следующей редакции:

«Федеральным законом от 05.04.2013 N 44-ФЗ «О контрактной системе в сфере закупок товаров, работ, услуг для обеспечения государственных и муниципальных нужд»;»;

в) абзац шестой раздела 1 «Правовое обоснование разработки ведомственной целевой программы» приложения к постановлению изложить в следующей редакции:

«Постановлением Правительства РФ от 09.02.2013 N 101 «О предельных значениях выручки от реализации товаров (работ, услуг) для каждой категории субъектов малого и среднего предпринимательства»;»;

г) абзац шестнадцатый раздела 1 «Правовое обоснование разработки ведомственной целевой программы» приложения к постановлению изложить в следующей редакции:

«постановлением Администрации города Тюмени от 20.05.2013 N 38-пк «Об утверждении Административного регламента предоставления муниципальной услуги по оказанию муниципальной финансовой поддержки субъектам малого и среднего предпринимательства;»;

д) пункт 2.3 раздела 2 «Характеристика проблемы, на решение которой направлена Программа» приложения к постановлению изложить в следующей редакции:

«2.3. Сравнительный анализ статистических показателей других городов Российской Федерации (субъекта Российской Федерации, со средними значениями показателей по Российской Федерации) <5>:

<5> – Перечень городов был составлен из административных центров соответствующих областей Российской Федерации с численностью населения более 600 тыс. человек, в том числе городов, входящих в состав УФО. Данные приведены по итогам 2010 года.

количество субъектов малого и среднего предпринимательства, ед.: Тюмень – 38361, Челябинск – – 44000, Екатеринбург – 50300, Новосибирск – 84700, Ижевск – 25000, УрФО – 403970, Российская Федерация – 4596927;

число субъектов малого предпринимательства на 10000 человек населения ед.: Тюмень – 637,76, Челябинск – 372,88, Екатеринбург – 365,71, Новосибирск – 574,73, Ижевск – 398,03, Волгоград – 408,2;

доля занятых в малом и среднем предпринимательстве от экономически активного населения, %: Тюмень – 38,3, Челябинск – 29,1, Екатеринбург – 47, Новосибирск – 20,9;

объем расходов бюджета муниципального образования на развитие и поддержку малого предпринимательства в расчете на 1 субъект малого предпринимательства, тыс. руб.: Тюмень – 0,3578, Челябинск – 0,3409, Екатеринбург – 0,167, Новосибирск – 0,4301, Ижевск – 0,224;

объем инвестиций в основной капитал субъектами малого предпринимательства на душу населения, в % от среднего по Российской Федерации (по регионам): Ростовская область – 135,4, Курганская область – 108,3, Омская область – 97,5, Свердловская область – 75, Челябинская область – 36,3, Тюменская область – 33,1.

Вышеуказанная статистика позволяет сделать вывод о том, что в городе Тюмени, несмотря на большое количество субъектов малого и среднего предпринимательства, а также на массовую вовлеченность экономически активного населения в данную сферу, темпы ее развития остаются на достаточно низком уровне по сравнению с другими муниципальными образованиями, что подтверждается недостаточным объемом инвестиций в основной капитал субъектами малого и среднего предпринимательства и дефицитом квалифицированных кадров.»;

е) таблицу, приведенную в пункте 4.1 раздела 4 «Основные показатели результативности выполнения Программы» приложения к постановлению изложить в новой редакции согласно приложению 1 к настоящему постановлению;

ж) подпункт «а» пункта 4.2 раздела 4 «Основные показатели результативности выполнения Программы» приложения к постановлению изложить в следующей редакции:

«а) принимаемые меры развития и поддержки субъектов малого и среднего предпринимательства Правительством Тюменской области и Администрацией города Тюмени в рамках региональной программы развития субъектов малого и среднего предпринимательства и настоящей Программы будут способствовать увеличению количества субъектов малого и среднего предпринимательства в городе Тюмени. Положительная динамика значения показателя «Число субъектов малого и среднего предпринимательства» (ед.) спрогнозирована с учетом сложившейся динамики прироста значения показателя за предыдущие 5 лет. Прогнозируемое снижение значения показателя «Число субъектов малого и среднего предпринимательства (ед. на 10 000 чел. населения)» в 2013 году по сравнению с 2012 годом обусловлено превышением темпа роста численности населения города Тюмени над темпом роста числа субъектов малого и среднего предпринимательства;»;

з) подпункт «б» пункта 4.2 раздела 4 «Основные показатели результативности выполнения Программы» приложения к постановлению дополнить абзацем следующего содержания:

«Вместе с тем, прогнозируемое снижение значения показателя «Численность занятых в сфере малого и среднего предпринимательства» в 2013 году по сравнению с 2012 годом обусловлено снижением количества индивидуальных предпринимателей.»;

и) подпункт «д» пункта 4.2 раздела 4 «Основные показатели результативности выполнения Программы» приложения к постановлению изложить в следующей редакции:

«д) значение показателя «Доля совокупного годового объема закупок товаров, работ, услуг для муниципальных нужд у субъектов малого предпринимательства, осуществленных в соответствии с требованиями законодательства Российской Федерации и иных нормативных правовых актов Российской Федерации о контрактной системе в сфере закупок товаров, работ, услуг для обеспечения муниципальных нужд, в совокупном годовом объеме закупок товаров, работ, услуг для муниципальных нужд, предусмотренном планом-графиком закупок товаров, работ, услуг для муниципальных нужд» в 2014 году определено в размере 15% в соответствии со статьей 30 Федерального закона от 05.04.2013 N 44-ФЗ «О контрактной системе в сфере закупок товаров, работ, услуг для обеспечения государственных и муниципальных нужд». Достижение значения показателя планируется обеспечить путем доведения до сведения муниципальных заказчиков информации о необходимости соблюдения положений вышеуказанного закона.»;

к) пункт 6.1 раздела 6 «Финансовое обеспечение программных мероприятий, источники финансирования» приложения к постановлению изложить в следующей редакции:

«6.1. Всего на реализацию мероприятий Программы потребуется 224082 тыс. рублей, в том числе по годам:

2012 год – 200594 тыс. рублей, в том числе по источникам финансирования:

бюджет города Тюмени: 2492 тыс. рублей;

прочие источники (средства Фонда развития и поддержки предпринимательства Тюменской области): 198102 тыс. рублей;

2013 год – 11490 тыс. рублей, в том числе по источникам финансирования:

бюджет города Тюмени: 11490 тыс. рублей;

2014 год – 11490 тыс. рублей, в том числе по источникам финансирования:

бюджет города Тюмени: 11490 тыс. рублей.»;

л) подпункт «д» пункта 7.3 раздела 7 «Организация реализации Программы» изложить в следующей редакции:

«д) МКУ «Муниципальные закупки города Тюмени» в части проведения информационно-консультационных семинаров по вопросам реализации законодательства Российской Федерации и иных нормативных правовых актов Российской Федерации о контрактной системе в сфере закупок товаров, работ, услуг для обеспечения государственных и муниципальных нужд, а также в части контроля за проведением мероприятий, направленных на достижение планового значения показателя N 5 результативности выполнения Программы»;

м) приложение к Программе изложить в новой редакции согласно приложению 2 к настоящему постановлению.

2. Установить, что подпункты «б», «и» пункта 1 настоящего постановления вступают в силу с 01.01.2014.

3. Пресс-службе Администрации города Тюмени информационно-аналитического управления административного департамента опубликовать настоящее постановление в средствах массовой информации и разместить его на официальном сайте Администрации города Тюмени в информационно-телекоммуникационной сети Интернет.

Глава Администрации города
А.В. Моор

Приложение 1 к постановлению
от 07.10.2013 N 131-пк

Таблица

N п/п	Наименование показателя	Ед. изм.	Формула расчета	Необходимое направление изменений (↑, ↓, 0)*	Базовые значения 2010	Базовые значения 2011	Плановые значения 2012	Плановые значения 2013	Плановые значения 2014	Темпы прироста (гр.10/гр.7*100)-100, %
1	2	3	4	5	6	7	8	9	10	11
Общие показатели программы										
Цель. Создание благоприятных условий для развития малого и среднего предпринимательства										
1.	Число субъектов малого и среднего предпринимательства	ед.	При расчете данного показателя учитываются сведения, предоставленные территориальным органом Федеральной службы государственной статистики по Тюменской области	↑	38361	45818	47815	48460	50505	+10,23
		ед. на 10000 чел. населения[1]	No = N / Чнас x 10000, где: N – число субъектов малого и среднего предпринимательства, зарегистрированных на территории города Тюмени, ед.; Чнас – среднегодовая численность постоянного населения города Тюмени, человек	↑	638	738,8	741,5	724	728,1	-1,45
2.	Численность занятых в сфере малого и среднего предпринимательства	тыс. чел.	При расчете данного показателя учитываются субъекты малого и среднего предпринимательства в соответствии со статьей 4 Федерального закона от 24.07.2007 N 209-ФЗ «О развитии малого и среднего предпринимательства в Российской Федерации»	↑	123,85	132,63	138,48	138,05	140,29	+5,78
3.	Доля среднесписочной численности работников (без внешних совместителей) малых и средних предприятий в среднесписочной численности работников (без внешних совместителей) всех предприятий и организаций[1]	%	Д = (Пм + Пср) / (Пкр + Пм) x 100%, где: Пм – среднесписочная численность работников (без внешних совместителей) малых предприятий, включая микропредприятия города Тюмени; Пср – среднесписочная численность работников (без внешних совместителей) средних предприятий города Тюмени; Пкр – среднесписочная численность работников (без внешних совместителей) всех предприятий и организаций (без субъектов малого предпринимательства) города Тюмени	↑	38,3	39,9	40,9	41,2	41,5	+4,01
4.	Количество субъектов малого и среднего предпринимательства, получивших поддержку в соответствии с настоящей Программой	ед.	При расчете показателя используются сведения из реестра субъектов малого и среднего предпринимательства – получателей поддержки	↑	720	800	850	920	950	+18,8
5.	Доля общего годового объема заказов на поставку товаров, выполнение работ, оказание услуг для муниципальных нужд в соответствии с перечнем товаров, работ, услуг для государственных и муниципальных нужд, размещение заказов на которые осуществляется у субъектов малого предпринимательства, установленным Правительством Российской Федерации, и размещенных путем проведения торгов, запроса котировок, участниками которых являются субъекты малого предпринимательства, в общем годовом объеме заказов на поставку товаров, выполнение работ, оказание услуг для муниципальных нужд в соответствии с указанным перечнем, размещенных путем проведения торгов, запроса котировок	%	Дзмп = Рмзм / Рмз общий x 100%, где: Рмзм – стоимость заключенных контрактов с субъектами малого предпринимательства по процедурам, проведенным для субъектов малого предпринимательства, тыс. руб.; Рмз общий – общий объем поставок товаров, выполнения работ, оказания услуг, определенный в соответствии с перечнем товаров, работ, услуг, установленным Правительством Российской Федерации, тыс. руб.	↑	6,9	10,9	10,34	10,34	15	+37,6
6.	Оборот субъектов малого и среднего предпринимательства, получивших поддержку в соответствии с настоящей Программой	тыс. руб.	О = Осмсп / N x Кол, где: О – оборот субъектов малого и среднего предпринимательства, получивших поддержку в соответствии с настоящей Программой, тыс. руб.; Осмсп – оборот субъектов малого и среднего предпринимательства города Тюмени, тыс. руб.; N – число субъектов малого и среднего предпринимательства, зарегистрированных на территории города Тюмени, ед.; Ко – количество субъектов малого и среднего предпринимательства, получивших поддержку в соответствии с настоящей Программой, ед.	↑	3585341	4124961	4942942	5948010	6847631	+66
7.	Количество сохраненных и (или) вновь созданных рабочих мест субъектами малого и среднего предпринимательства, получивших поддержку в соответствии с настоящей Программой	ед.	М = Чсрс / N x Кол, где: М – количество сохраненных рабочих мест субъектов малого и среднего предпринимательства, получивших поддержку, ед.; Чсрс – среднесписочная численность работников (без внешних совместителей) субъектов малого и среднего предпринимательства города Тюмени, чел.; N – число субъектов малого и среднего предпринимательства, зарегистрированных на территории города Тюмени, ед.; Кол – количество субъектов малого и среднего предпринимательства, получивших поддержку в соответствии с настоящей Программой, ед.	↑	2325	2316	2462	2621	2639	+13,95

<*> условные обозначения:

↑ – увеличение значения показателя; ↓ – уменьшение значения показателя; 0 – без изменений.

[1] – показатели результативности в соответствии с Указом Президента Российской Федерации от 28.04.2008 N 607 «Об оценке эффективности деятельности органов местного самоуправления городских округов и муниципальных районов».

Приложение 2 к постановлению
от 07.10.2013 N 131-пк

Приложение
к Программе

План
программных мероприятий муниципальной программы
«Развитие субъектов малого и среднего предпринимательства в городе Тюмени на 2012-2014 годы»

N п/п	Наименование мероприятия	Ожидаемый социально-экономический эффект	Ответственный (участник)	Сроки реализации * 2012 I кв.	2012 II кв.	2012 III кв.	2012 IV кв.	2013 I кв.	2013 II кв.	2013 III кв.	2013 IV кв.	2014 I кв.	2014 II кв.	2014 III кв.	2014 IV кв.	Финансовые показатели, тыс. руб. 2012 (фактические расходы)	2013 план по программе	2013 в т.ч. утверждено в бюджете г. Тюмени	2014 (план по программе)	ИТОГО (гр.17 + гр.18 + гр.20)
1	2	3	4	5	6	7	8	9	10	11	12	13	14	15	16	17	18	19	20	21
I. Мероприятия, разрабатываемые и реализуемые непосредственно Администрацией г. Тюмени																				
1.1. Мероприятия, реализуемые в рамках расходов на руководство и управление в сфере установленных функций																				
1.	Организовывать оказание муниципальной имущественной поддержки субъектам малого и среднего предпринимательства в виде предоставления муниципального имущества во владение и (или) пользование	показатели N 6, 7	ДИО	▷			◁	▷			◁	▷			◁	X	X	X	X	X
2.	Осуществлять ведение реестра субъектов малого и среднего предпринимательства – получателей поддержки	показатели N 6, 7	ДЭиСР					▷			◁	▷			◁	X	X	X	X	X
3.	Организовывать деятельность координационного совета по развитию малого и среднего предпринимательства в городе Тюмени	показатели N 6, 7	ДЭиСР					▷			◁	▷			◁	X	X	X	X	X
4.	Организовывать проведение информационно-консультационных семинаров (в т.ч. онлайн-семинаров) по вопросам реализации законодательства Российской Федерации и иных нормативных правовых актов Российской Федерации о размещении заказа, контрактной системе в сфере закупок товаров, работ, услуг для обеспечения муниципальных нужд	показатели N 5, 6, 7	МЗ (Муниципальные заказчики)	▷		◁		▷		◁		▷			◁	X	X	X	X	X
5.	Организовывать проведение круглых столов по вопросам развития и поддержки субъектов малого и среднего предпринимательства	показатели N 4, 6, 7	ДЭиСР			▷ ◁	▷			◁	▷			◁		X	X	X	X	X
6.	Обеспечивать разработку и реализацию плана мероприятий по формированию у учащихся общеобразовательных учреждений города Тюмени интереса к предпринимательской деятельности с участием общественных организаций	показатели N 1, 2, 3	ДО (ДЭиСР)			▷	◁	▷			◁	▷			◁	X	X	X	X	X
7.	Обеспечивать информационно-техническое сопровождение сайта «Тюменская марка» в информационно-телекоммуникационной сети Интернет	показатели N 1, 2, 3, 4	КИНФ (ДЭиСР)			▷ ▷	◁ ◁	▷			◁	▷		▷	◁ ◁	X	X	X	X	X
8.	Предоставить субъектам малого и среднего предпринимательства право использования ими логотипа конкурса «Тюменская марка» на основании лицензионного договора, заключаемого с Администрацией города Тюмени	показатели N 1, 2, 3, 6, 7	ДЭиСР							▷	◁					X	X	X	X	X
9.	Разработать муниципальный правовой акт о муниципальной поддержке инвестиционной деятельности на территории города Тюмени	показатели N 2, 3, 4, 6, 7	ДЭиСР							▷		◁				X	X	X	X	X
1.2. Мероприятия, требующие финансирования, в том числе капитального характера																				
1.	Организовывать проведение семинаров для субъектов малого и среднего предпринимательства, в том числе семинара-тренинга для победителей конкурса среди субъектов малого и среднего предпринимательства «Тюменская марка»	показатели N 1, 2, 3, 6, 7	ДЭиСР			▷	◁			▷	◁			▷	◁	103	330	330	400	833
2.	Обеспечивать проведение конкурса среди субъектов малого и среднего предпринимательства «Тюменская марка», в том числе:	показатели N 1, 2, 3, 6, 7	ДЭиСР (пресс-служба АГТ, КИНФ, ДПР, КР)			▷	◁			▷	◁			▷	◁	2357	4460	4460	4390	11207
2.1.	осуществить информационное освещение конкурса;																			
2.2	обеспечить проведение выставки «Тюменская марка»;																			
2.3	предоставить субъектам малого и среднего предпринимательства – победителям конкурса «Тюменская марка» субсидии на возмещение затрат, связанных с продвижением на рынок товаров (работ, услуг), произведенных ими в течение года, в котором проводится конкурс, и двух лет, предшествующих году проведения конкурса, а именно на: участие в выставочных, выставочно-ярмарочных мероприятиях, экспозициях, связанных с продвижением товаров (работ, услуг); размещение рекламы в соответствии с действующим законодательством; организацию и проведение рекламных акций, промо-акций (распространение рекламных листовок, пробных образцов рекламируемого товара, организация дегустации товаров, презентация товаров (работ, услуг); разработку фирменного наименования, коммерческого обозначения, товарного знака, знака обслуживания получателя субсидии; проектирование и разработку информационных сайтов о деятельности получателя субсидии в информационно-телекоммуникационной сети Интернет; обучение на семинарах, круглых столах, конференциях, посвященных продвижению на рынок товаров (работ, услуг).	показатели N 1, 2, 3, 6, 7	ДЭиСР (Организация, образующая инфраструктуру поддержки СМиСП, ДПР)			▷	◁	▷			◁	▷			◁	0	100	100	100	200
3.	Распространять информацию о формах и видах поддержки субъектов малого и среднего предпринимательства, в том числе в средствах массовой информации (в информационно-телекоммуникационной сети Интернет, информационных киосках, в офисных, торговых и складских объектах, кредитных организациях и др. путем размещения на информационных стойках)	показатели N 1, 2, 3, 6, 7	ДЭиСР (Организация, образующая инфраструктуру поддержки СМиСП, ДПР)																	
4.	Предоставить субъектам малого и среднего предпринимательства бесплатные услуги аутсорсинга и консультационную поддержку	показатели N 1, 2, 3, 4	ДЭиСР (Организация, образующая инфраструктуру поддержки СМиСП)	▷			◁										32	0	0	0	32
5.	Обеспечить разработку и информационно-техническое сопровождение единого муниципального портала по вопросам деятельности субъектов малого и среднего предпринимательства	показатели N 1, 4, 6, 7	КИНФ (ДЭиСР)							▷			◁	▷			◁	0	100	100	100	200
6.	Оказывать муниципальную финансовую поддержку в форме субсидии следующим СМиСП: а) соответствующим требованиям, предусмотренным статьей 4, пунктами 3 и 4 статьи 14 Федерального закона от 24.07.2007 N 209-ФЗ «О развитии малого и среднего предпринимательства в Российской Федерации»; б) зарегистрированным в соответствии с Федеральным законом от 08.08.2001 N 129-ФЗ «О государственной регистрации юридических лиц и индивидуальных предпринимателей» и осуществляющим на территории города Тюмени виды деятельности в соответствии с постановлением Правительства Тюменской области от 30.03.2009 N 97-п «Об утверждении Порядка предоставления и расходования субсидий местным бюджетам на развитие малого и среднего предпринимательства из регионального фонда	показатели N 1, 4, 6, 7	ДЭиСР					▷		◁	▷			◁	0	6500	6500	6500	13000

Окончание на стр. 4.

Окончание. Начало – на стр. 3.

| | | |

Продолжение. Начало – на стр. 4.

Схема развития транспортной инфраструктуры

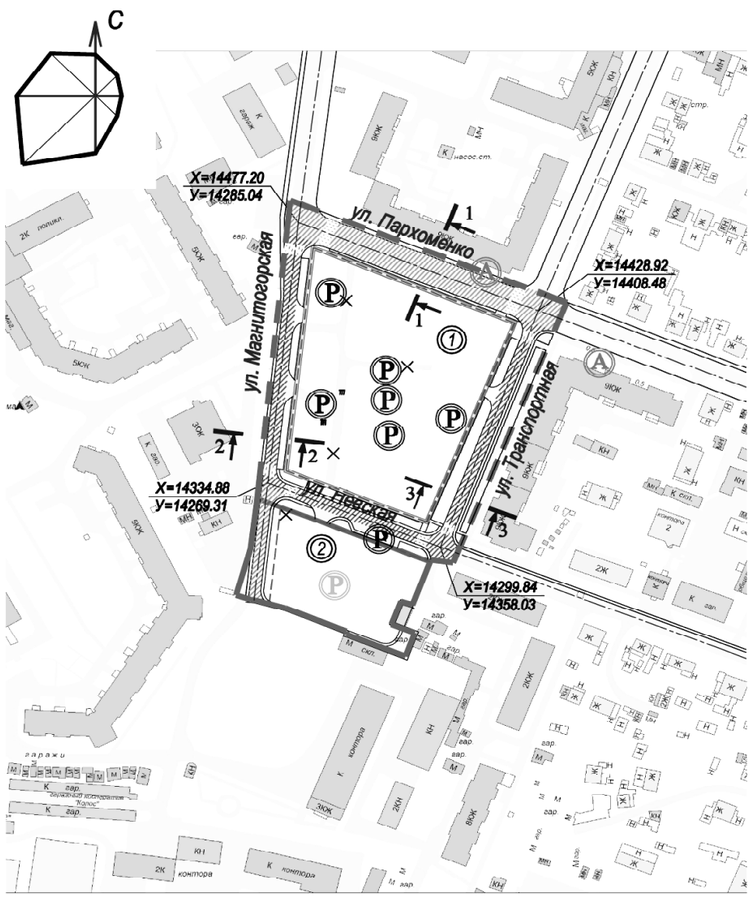

Условные обозначения

- Границы проектируемой территории
- Красные линии
- Границы элементов планировочной структуры
- Границы полосы отвода дороги
- Номер квартала
- Обычная автомобильная дорога II категории (магистральная улица районного значения транспортно-пешеходная)
- Обычная автомобильная дорога III категории (улица в жилой застройке)
- Местный проезд, существующий
- Пешеходный переход
- Осевые линии дорог, улиц
- X=15849.62 У=16513.98 Координаты точек пересечения осевых линий улиц, дорог
- Уличная сеть со щебеночным покрытием, ликвидируемая

Поперечные профили улиц и дорог М 1:200

1 - 1

ул. Пархоменко
(магистральная улица районного значения , транспортно-пешеходная)
Обычная автомобильная дорога II категории

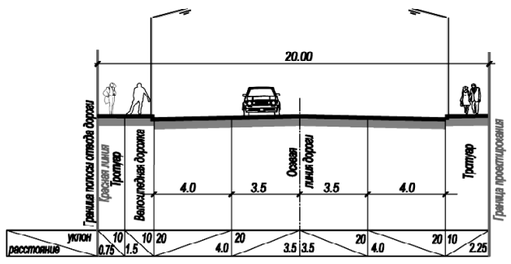

2 - 2

ул. Магнитогорская
(улица в жилой застройке)
Обычная автомобильная дорога III категории

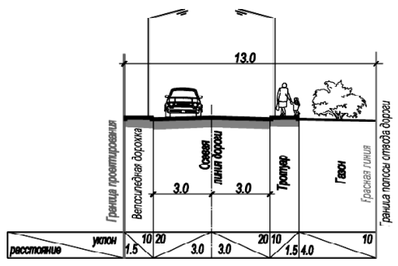

3 - 3

ул. Транспортная
(улица в жилой застройке)
Обычная автомобильная дорога III категории

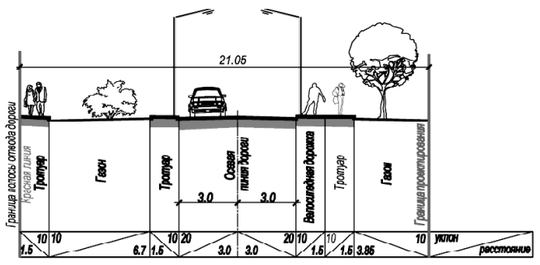

Сооружения и устройства для хранения и обслуживания транспортных средств

- Проектируемые многоуровневые паркинги для постоянного хранения автотранспорта
- Проектируемые подземные паркинги для постоянного хранения автотранспорта
- Проектируемые автостоянки для временного хранения автотранспорта
- Остановочный пункт общественного транспорта, существующий

изм.	кол.	лист	№док	подпись	дата	4-330-13-ПП		
						Проект планировки территории в границах улиц Магнитогорская, Пархоменко, Транспортная, Невская		
							стадия	лист	листов
							ПП	3	
Нач. отд.		Даровских И.Ю.				Схема развития транспортной инфраструктуры. М 1:2000.	Администрация г. Тюмени	
Разработал		Раннева А.П.						
Разработал		Мичурова Н.Г.						

Схема развития транспортной инфраструктуры и связи

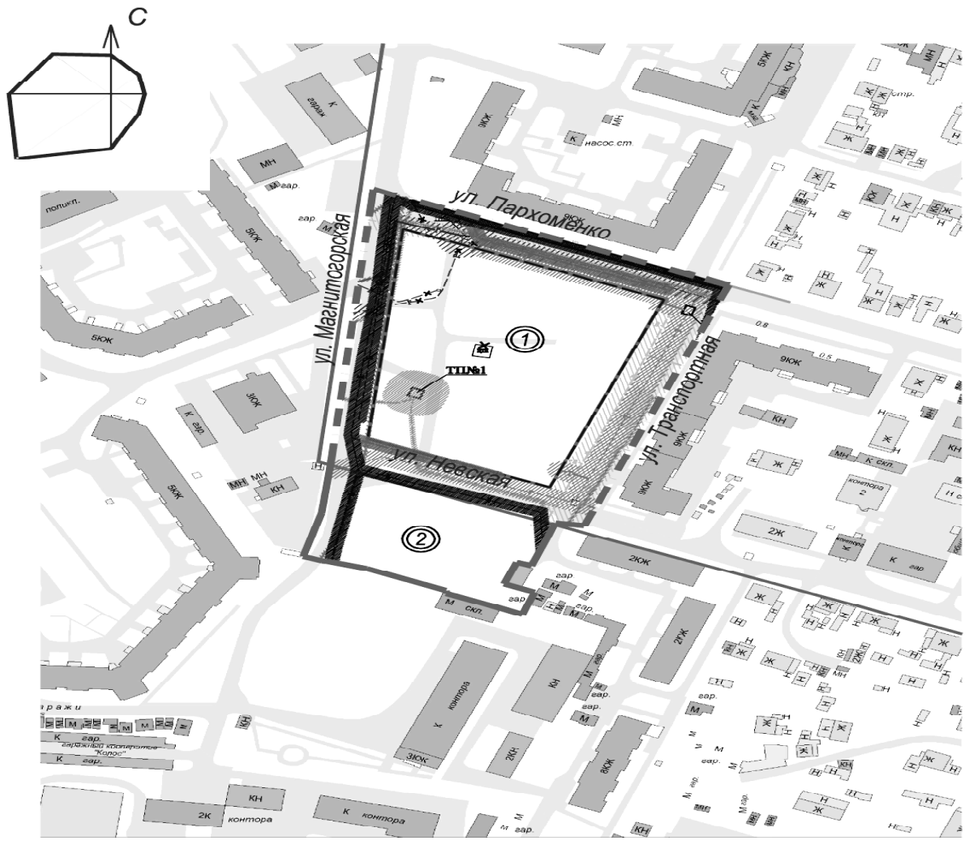

Условные обозначения

- Границы проектируемой территории
- Проектируемые красные линии.
- Границы элементов планировочной структуры
- Номер планировочного элемента (квартала)

Уличная сеть

- Уличная сеть с твердым покрытием
- Уличная сеть со щебеночным покрытием

Сооружения и коммуникации инженерной и транспортной инфраструктур

Существующие сохраняемые

- Сети теплоснабжения. Зона планировочных ограничений
- Сети водоснабжения. Зона планировочных ограничений
- Сети самотечной канализации. Зона планировочных ограничений
- Сети электроснабжения. Зона планировочных ограничений
- Линии связи. Зона планировочных ограничений
- ГРПШ Газорегуляторный пункт шкафной. Зона планировочных ограничений

Реконструируемые

- Сети газоснабжения. Зона планировочных ограничений

Ликвидируемые

- Сети водоснабжения, ликвидируемые
- Сети газоснабжения, ликвидируемые
- Сети самотечной канализации, ликвидируемые
- ЦТП Центральный тепловой пункт, ликвидируемый

Проектируемые

- Сети теплоснабжения, проектируемые. Зона планировочных ограничений
- Сети водоснабжения, проектируемые. Зона планировочных ограничений
- Сети канализации ливневой, проектируемые
- Сети напорной канализации, проектируемые. Зона планировочных ограничений
- Сети электроснабжения, проектируемые. Зона планировочных ограничений
- ТП Трансформаторный подстанция, проектируемая. Зона планировочных ограничений

изм.	кол.	лист	№док	подпись	дата	4-ПП-330-12		
						Проект планировки территории в границах улиц Магнитогорская, Пархоменко, Транспортная, Невская в г. Тюмени		
							стадия	лист	листов
							ПП	4	
Нач. отд.		Даровских И.Ю.				Схема развития инженерной инфраструктуры и связи. М 1:2000	Администрация г. Тюмени	
Разработал		Раннева А.П.						
Разработал		Мичурова Н.Г.						

1. Положения о размещении объектов капитального строительства.

Зоны размещения объектов капитального строительства определены в соответствии с функциональными зонами, установленными в Генеральном плане городского округа город Тюмень, утвержденном решением Тюменской городской Думы от 27.03.2008 N 9 (далее – Генеральный план), градостроительными регламентами Правил землепользования и застройки города Тюмени, утвержденных решением Тюменской городской Думы от 30.10.2008 N 154 (далее – Правила) и показаны на чертеже ПП-1 «Основной чертеж планировки территории» (лист ПП-1).

На рассматриваемой территории объекты капитального строительства местного значения отсутствуют.

На территории проектирования проектом определены следующие зоны размещения объектов капитального строительства:

жилого назначения;

хранения легкового автомобильного транспорта (многоуровневый паркинг);

инженерной и транспортной инфраструктур.

Объекты жилого назначения (жилые дома) располагаются на территории элементов планировочной структуры (кварталов).

Объекты инженерной и транспортной инфраструктур размещаются в пределах красных линий улиц и на прилегающем участке территории элемента планировочной структуры.

Красные линии назначены с учётом сформировавшейся застройки, предполагаемой категории и класса улиц. На территории проектирования элементы планировочной структуры (кварталы) отделены красными линиями от всех территорий общего пользования. В границах квартала все объекты капитального строительства обеспечиваются проездами. Разбивка проектируемых красных линий представлена на чертеже «Разбивочный чертеж красных линий» (лист ПП-2).

Красные линии дополняются линиями регулирования застройки, назначенными с учётом градостроительных регламентов Правил.

Положения о градостроительных регламентах, установленных правилами землепользования и застройки г. Тюмени.

Согласно Правилам, проектируемая территория включает в себя территориальные зоны Ж-1 (зона застройки многоэтажными жилыми домами), ИТ-1 (зона, предназначенная для размещения объектов инженерной и транспортной инфраструктур).

Правилами установлены градостроительные регламенты для входящих в состав территории проектирования территориальных зон Ж-1, ИТ-1.

Зона застройки многоэтажными жилыми домами.

1. Зона застройки многоэтажными жилыми домами Ж-1 выделена для формирования кварталов с высокой плотностью застройки и включает участки территории города Тюмени, определенные Генеральным планом для размещения многоэтажных жилых домов, а также объектов, связанных с проживанием граждан и не оказывающих негативного воздействия на окружающую среду.

2. Основные виды разрешенного использования земельных участков и объектов капитального строительства, предельные размеры земельных участков и предельные параметры разрешенного строительства, реконструкции объектов капитального строительства в зоне застройки многоэтажными жилыми домами.

ОСНОВНЫЕ ВИДЫ РАЗРЕШЕННОГО ИСПОЛЬЗОВАНИЯ	ПРЕДЕЛЬНЫЕ РАЗМЕРЫ ЗЕМЕЛЬНЫХ УЧАСТКОВ И ПРЕДЕЛЬНЫЕ ПАРАМЕТРЫ РАЗРЕШЕННОГО СТРОИТЕЛЬСТВА, РЕКОНСТРУКЦИИ ОБЪЕКТОВ КАПИТАЛЬНОГО СТРОИТЕЛЬСТВА
1. Для размещения многоэтажной жилой застройки	Минимальная ширина земельного участка – 30 м. Минимальная площадь земельного участка – 6500 кв. м. Минимальный отступ от границ земельного участка – 3 м. Максимальное количество этажей – 25. Максимальный процент застройки в границах земельного участка – 32,6.
2. Для размещения общественно-жилых комплексов	Минимальная ширина земельного участка – 30 м. Минимальная площадь земельного участка – 6500 кв. м. Минимальный отступ от границ земельного участка – 3 м. Максимальное количество этажей – 25. Максимальный процент застройки в границах земельного участка – 32,6.
3. Для размещения объектов образования	Максимальный процент застройки в границах земельного участка – 65,0. Минимальный отступ от границ земельного участка – 0 м.
4. Для размещения объектов социального обслуживания населения, для которых не требуется установление санитарно-защитных зон	Минимальный отступ от границ земельного участка – 3 м. Максимальное количество этажей – 5. Максимальный процент застройки в границах земельного участка – 50,0.
5. Для размещения объектов здравоохранения, допустимых к размещению в соответствии с требованиями санитарного законодательства Российской Федерации	Минимальная ширина земельного участка – 20 м. Минимальная площадь земельного участка – 1000 кв. м. Минимальный отступ от границ земельного участка – 3 м. Максимальный процент застройки в границах земельного участка – 50,0.
6. Для размещения объектов спорта, для которых не требуется установление санитарно-защитных зон	Минимальная ширина земельного участка – 20 м. Минимальная площадь земельного участка – 1000 кв. м. Минимальный отступ от границ земельного участка – 3 м. Максимальное количество этажей – 4. Максимальный процент застройки в границах земельного участка – 60,0.
7. Для размещения объектов инженерно-технического обеспечения зданий, сооружений, допустимых к размещению в соответствии с требованиями санитарного законодательства Российской Федерации	Минимальная ширина земельного участка – 2 м. Минимальная площадь земельного участка – 4 кв. м. Минимальный отступ от границ земельного участка – 0 м. Максимальное количество этажей – 2. Максимальный процент застройки в границах земельного участка – 100,0.
8. Для размещения объектов хранения легкового автотранспорта, допустимых к размещению в соответствии с требованиями санитарного законодательства Российской Федерации	Минимальная площадь земельного участка – 600 кв. м. Минимальный отступ от границ земельного участка – 3 м. Максимальное количество этажей – 9. Максимальный процент застройки в границах земельного участка – 85,0.

3. Вспомогательные виды разрешенного использования земельных участков и объектов капитального строительства, предельные размеры земельных участков и предельные параметры разрешенного строительства, реконструкции объектов капитального строительства в зоне застройки многоэтажными жилыми домами.

ВСПОМОГАТЕЛЬНЫЕ ВИДЫ РАЗРЕШЕННОГО ИСПОЛЬЗОВАНИЯ	ПРЕДЕЛЬНЫЕ РАЗМЕРЫ ЗЕМЕЛЬНЫХ УЧАСТКОВ И ПРЕДЕЛЬНЫЕ ПАРАМЕТРЫ РАЗРЕШЕННОГО СТРОИТЕЛЬСТВА, РЕКОНСТРУКЦИИ ОБЪЕКТОВ КАПИТАЛЬНОГО СТРОИТЕЛЬСТВА
1. Для размещения объектов хранения легкового автотранспорта, допустимых к размещению в соответствии с требованиями санитарного законодательства Российской Федерации	Минимальный отступ от границ земельного участка – 3 м. Максимальное количество этажей – 9.
2. Для размещения объектов инженерно-технического обеспечения зданий, сооружений, допустимых к размещению в соответствии с требованиями санитарного законодательства Российской Федерации	Минимальный отступ от границ земельного участка – 0 м. Максимальное количество этажей – 2.

4. Условно разрешенные виды использования земельных участков и объектов капитального строительства, предельные размеры земельных участков и предельные параметры разрешенного строительства, реконструкции объектов капитального строительства в зоне застройки многоэтажными жилыми домами.

УСЛОВНО РАЗРЕШЕННЫЕ ВИДЫ ИСПОЛЬЗОВАНИЯ	ПРЕДЕЛЬНЫЕ РАЗМЕРЫ ЗЕМЕЛЬНЫХ УЧАСТКОВ И ПРЕДЕЛЬНЫЕ ПАРАМЕТРЫ РАЗРЕШЕННОГО СТРОИТЕЛЬСТВА, РЕКОНСТРУКЦИИ ОБЪЕКТОВ КАПИТАЛЬНОГО СТРОИТЕЛЬСТВА
1. Для размещения объектов коммунального обслуживания населения	Минимальная ширина земельного участка – 30 м. Минимальная площадь земельного участка – 2000 кв. м. Минимальный отступ от границ земельного участка – 3 м. Максимальная площадь земельного участка – 5000 кв. м. Максимальное количество этажей – 9. Максимальный процент застройки в границах земельного участка – 50,0.
2. Для размещения объектов религиозного назначения	Минимальная ширина земельного участка – 20 м. Минимальная площадь земельного участка – 600 кв. м. Минимальный отступ от границ земельного участка – 3 м. Максимальный процент застройки в границах земельного участка – 50,0.
3. Для размещения объектов ветеринарного назначения	Минимальная ширина земельного участка – 20 м. Минимальная площадь земельного участка – 600 кв. м. Максимальная площадь земельного участка – 1500 кв. м. Минимальный отступ от границ земельного участка – 3 м. Максимальное количество этажей – 2. Максимальный процент застройки в границах земельного участка – 50,0.

Окончание – на стр. 6.

Окончание. Начало – на стр. 4, 5.

4. Для размещения объектов дорожного сервиса, предназначенных для обслуживания легкового автотранспорта	Минимальная ширина земельного участка – 20 м. Минимальная площадь земельного участка – 600 кв. м. Минимальный отступ от границ земельного участка – 3 м. Максимальное количество этажей – 2. Максимальный процент застройки в границах земельного участка – 50,0.
5. Для размещения объектов спорта	Минимальная ширина земельного участка – 20 м. Минимальная площадь земельного участка – 1000 кв. м. Минимальный отступ от границ земельного участка – 3 м. Максимальное количество этажей – 5. Максимальный процент застройки в границах земельного участка – 60,0.
6. Для размещения торговых объектов	Минимальная ширина земельного участка – 30 м. Минимальная площадь земельного участка – 1000 кв. м. Максимальная площадь земельного участка – 5000 кв. м. Минимальный отступ от границ земельного участка – 3 м. Максимальное количество этажей – 5. Максимальный процент застройки в границах земельного участка -60,0.
7. Для размещения объектов жилой застройки, предназначенных для временного проживания граждан в период их работы, службы или обучения	Минимальная ширина земельного участка – 30 м. Минимальная площадь земельного участка – 5000 кв. м. Минимальный отступ от границ земельного участка – 3 м. Максимальное количество этажей – 16. Максимальный процент застройки в границах земельного участка – 32,6.
8. Для размещения объектов общественного питания	Минимальная ширина земельного участка – 20 м. Минимальная площадь земельного участка – 1000 кв. м. Максимальная площадь земельного участка – 3000 кв. м. Минимальный отступ от границ земельного участка – 3 м. Максимальное количество этажей – 3. Максимальный процент застройки в границах земельного участка – 60,0.
9. Для размещения объектов социального обслуживания населения	Минимальный отступ от границ земельного участка – 3 м. Максимальное количество этажей – 9. Максимальный процент застройки в границах земельного участка – 50,0.
10. Для размещения объектов бытового обслуживания населения	Минимальная ширина земельного участка – 30 м. Минимальная площадь земельного участка – 1000 кв. м. Максимальная площадь земельного участка – 3000 кв. м. Минимальный отступ от границ земельного участка – 3 м. Максимальное количество этажей – 5. Максимальный процент застройки в границах земельного участка – 60,0.
11. Для размещения объектов по обслуживанию общества и государства	Минимальная ширина земельного участка – 30 м. Минимальная площадь земельного участка – 1500 кв. м. Максимальная площадь земельного участка – 3000 кв. м. Минимальный отступ от границ земельного участка – 3 м. Максимальное количество этажей – 9. Максимальный процент застройки в границах земельного участка – 50,0.
12. Для размещения объектов культуры и искусства	Минимальная ширина земельного участка – 30 м. Минимальная площадь земельного участка – 1000 кв. м. Максимальная площадь земельного участка – 3000 кв. м. Минимальный отступ от границ земельного участка – 3 м. Максимальное количество этажей – 5. Максимальный процент застройки в границах земельного участка – 50,0.

Зона, предназначенная для размещения объектов инженерной и транспортной инфраструктур.

1. Зона ИТ-1 выделена в целях создания условий для размещения объектов инженерной и транспортной инфраструктур и установления санитарно-защитных зон и санитарных разрывов таких объектов.

2. Основные виды разрешенного использования земельных участков и объектов капитального строительства, предельные размеры земельных участков и предельные параметры разрешенного строительства, реконструкции объектов капитального строительства в зоне, предназначенной для размещения объектов инженерной и транспортной инфраструктур

ОСНОВНЫЕ ВИДЫ РАЗРЕШЕННОГО ИСПОЛЬЗОВАНИЯ	ПРЕДЕЛЬНЫЕ РАЗМЕРЫ ЗЕМЕЛЬНЫХ УЧАСТКОВ И ПРЕДЕЛЬНЫЕ ПАРАМЕТРЫ РАЗРЕШЕННОГО СТРОИТЕЛЬСТВА, РЕКОНСТРУКЦИИ ОБЪЕКТОВ КАПИТАЛЬНОГО СТРОИТЕЛЬСТВА
1. Для размещения объектов инженерной инфраструктуры	Минимальная ширина земельного участка – 2 м. Минимальная площадь земельного участка – 10 кв. м. Минимальный отступ от границы земельного участка – 3 м. Максимальное количество этажей – 9. Максимальный процент застройки в границах земельного участка – 80,0.
2. Для размещения объектов хранения автомобильного транспорта	Минимальная ширина земельного участка – 20 м. Минимальная площадь земельного участка – 600 кв. м. Минимальный отступ от границ земельного участка – 3 м. Максимальное количество этажей – 9. Максимальный процент застройки в границах земельного участка – 85,0.
3. Для размещения объектов дорожного сервиса	Минимальная ширина земельного участка – 30 м. Минимальная площадь земельного участка – 1500 кв. м. Минимальный отступ от границ земельного участка – 3 м. Максимальное количество этажей – 4. Максимальный процент застройки в границах земельного участка – 50,0.

3. Вспомогательные виды разрешенного использования земельных участков и объектов капитального строительства, предельные размеры земельных участков и предельные параметры разрешенного строительства, реконструкции объектов капитального строительства в зоне, предназначенной для размещения объектов инженерной и транспортной инфраструктур

ВСПОМОГАТЕЛЬНЫЕ ВИДЫ РАЗРЕШЕННОГО ИСПОЛЬЗОВАНИЯ	ПРЕДЕЛЬНЫЕ РАЗМЕРЫ ЗЕМЕЛЬНЫХ УЧАСТКОВ И ПРЕДЕЛЬНЫЕ ПАРАМЕТРЫ РАЗРЕШЕННОГО СТРОИТЕЛЬСТВА, РЕКОНСТРУКЦИИ ОБЪЕКТОВ КАПИТАЛЬНОГО СТРОИТЕЛЬСТВА
1. Для размещения торговых объектов, допустимых к размещению в соответствии с требованиями санитарного законодательства Российской Федерации и при условии соответствия требованиям законодательства о безопасности движения	Минимальный отступ от границы земельного участка – 3 м. Максимальное количество этажей – 5.
2. Для размещения объектов инженерно-технического обеспечения зданий, сооружений, допустимых к размещению в соответствии с требованиями санитарного законодательства Российской Федерации	Минимальный отступ от границ земельного участка – 0 м. Максимальное количество этажей – 1.
3. Для размещения объектов по обслуживанию общества и государства при условии соответствия требованиям законодательства о безопасности движения	Минимальный отступ от границы земельного участка – 3 м. Максимальное количество этажей – 5.
4. Для размещения объектов коммунального и складского назначения при условии соответствия требованиям законодательства о безопасности движения	Минимальный отступ от границы земельного участка – 3 м. Максимальное количество этажей – 5.

2. Положения о характеристиках планируемого развития территории.

Площадь территории в границах проектирования – 2,46 га;

Площадь территории элементов планировочной структуры – 1,6 га;

Площадь территории общего пользования – 0,95 га.

Плотность застройки – 1,88 тыс.м^2 общей площади на 1 га территории элементов планировочной структуры;

Параметры застройки территории:

площадь застройки – 3,01 тыс. м^2;

в том числе:

в границах РЗТ – 3,01 тыс. м^2;

включая:

многоуровневый паркинг – 1,36 тыс. м^2;

объект торгового назначения (в первых этажах многоэтажного дома) – 0,14 тыс. м^2;

процент застройки в границах элементов планировочной структуры – 19%;

в границах РЗТ – 19%;

общая площадь зданий – 25,75 тыс.м^2,

из них:

общая площадь многоуровневого паркинга – 8,14 тыс. м^2;

общая площадь объекта торгового назначения (в первых этажах многоэтажного дома) – 0,14 тыс. м^2;

в том числе:

в границах РЗТ (в первых этажах многоэтажного дома) – 0,14 тыс. м^2;

общая площадь жилой застройки – 17,47 тыс.м^2 общей площади квартир:

в том числе:

в границах РЗТ (многоэтажная застройка) – 17,47 тыс. м^2;

плотность жилой застройки – 10,92 тыс. м^2 общей площади жилых объектов на 1 га территории жилой застройки,

в том числе:

в границах РЗТ (многоэтажная застройка) – 10,92 тыс. м^2;

Параметры благоустройства территории общего пользования:

площадь зеленых насаждений улиц и дорог общего пользования (за исключением внутридворового озеленения) – 0,2 га;

площадь твердых покрытий (в том числе тротуаров и велосипедных дорожек)– 0,75 га.

Характеристика развития системы социального обслуживания территории.

Проектируемый участок размещен в районе с развитой системой социального обслуживания населения. Объекты торгового, социально-культурного и коммунально-бытового назначения расположены и на прилегающей к участку проектирования территории в пределах нормируемых радиусов обслуживания в первых этажах жилых домов, (спортивно-оздоровительный клуб, парикмахерские, магазины), а также в отдельно стоящих зданиях (школа, поликлиника).

В границах проектирования запроектировано размещение объекта мелкооптовой и розничной торговли в первом этаже жилого дома вдоль улицы Магнитогорская, общей площадью 0,14 тыс. м^2. Также, согласно Генеральному плану планируется размещение на прилегающей к участку проектирования территории в пределах нормируемых радиусов обслуживания (не более 300 м) 2 детских дошкольных учреждений, общей вместимостью 340 мест.

Западнее территории проектирования находится городская поликлиника N 5, научно-практический центр «Уро-Проф» (Московский тракт, 119), скорая медицинская помощь (Московский тракт, 121). Радиус доступности не превышает 1000м. Также в первых этажах многоэтажной застройки западнее проектируемой территории расположены: транспортная компания «АРГО», спортивно-оздоровительный клуб «Багира», продуктовый магазин «Надежда», оптово-розничный магазин «Наши детки», научно-практический центр возрастной психологии и семейной психотерапии «Гармония» (Московский тракт, 121). Юго-западнее – средняя общеобразовательная школа N 88 (Московский тракт, 129/1). Радиус пешеходной доступности – не более 500м. ЖЭУ N 18 (Московский тракт,123), РКЦ г. Тюмени (Московский тракт, 123а).

Севернее границ проектирования – многоэтажная жилая застройка, в первых этажах которой расположены детско-юношеский центр «Вероника», мастерская подарков «Твой след», парикмахерская (Транспортная, 108).

Восточнее и северо-восточнее проектируемого квартала расположена сложившаяся частная и многоэтажная застройка. Юго-восточнее в первом этаже дома по улице Транспортная, 119 к.2 – универсам «Невский», салон красоты «Александр и Вероника».

Южнее границ проектирования – хозяйственные постройки.

Характеристика развития системы транспортного обслуживания территории.

Схема транспортного обслуживания рассматриваемой территории запроектирована с учетом схемы развития улично-дорожной сети в границах улиц Магнитогорская, Пархоменко, Транспортная, Невская. В настоящее время квартал ограничен магистральной транспортно-пешеходной улицей районного значения и улицами в жилой застройке. Категории улиц приняты согласно Генеральному плану.

Транспортное обслуживание проектируемой территории предусмотрено с учетом личного и общественного транспорта. Ближайший маршрут общественного транспорта осуществляется по магистральной улице районного значения ул. Пархоменко (обычная автомобильная дорога II категории). Нормативная пешеходная доступность остановочных пунктов общественного пассажирского транспорта обеспечивается. Радиус доступности не превышает 500м.

Въезд на территорию проектируемых кварталов предусматривается с улиц Транспортной и Магнитогорской.

Организация движения транспорта и пешеходов выполнена с учетом потребностей инвалидов и других малоподвижных групп населения. На площадке для временного хранения транспорта, расположенной непосредственно у входа в магазин, выделены места парковки специальных автотранспортных средств инвалидов шириной 3,5 м. Места пересечения тротуаров с проезжей частью улиц и проездов, а также сопряжения между стоянками машин инвалидов и тротуарами выполнено с пониженным поребриком высотой 40 мм (согласно СНиП 2.07.01-89*, п.6.24).

Транспортное обслуживание внутри проектируемого района осуществляется по внутриквартальным проездам шириной 6,0 метров.

Для движения пешеходов проектом предусмотрены тротуары с бордюрным камнем. Ширина тротуаров составляет от 0,75 до 2,25 метров в зависимости от категории улиц.

Ширина ул. Пархоменко, магистральной улицы районного значения транспортно-пешеходной (обычная автомобильная дорога II категории) в красных линиях – 20.00 м, число полос движения – 2, ширина полос движения – 3.5 м, ширина пешеходной части тротуара – 0,75 м и 2.25 м, ширина велосипедной дорожки – 1,5 м.

Ширина ул. Транспортная, улицы в жилой застройке (обычная автомобильная дорога III категории), в красных линиях – 20.05 м, число полос движения – 2, ширина полос движения – 3.0 м, ширина пешеходной части тротуара – 1.5 м, ширина велосипедной дорожки – 1,5 м.

Ширина ул. Невская, улицы в жилой застройке (обычная автомобильная дорога III категории) в красных линиях – 19.6 м, число полос движения – 2, ширина полосы движения –3.0 м, ширина пешеходной части тротуара – 1.5 м, ширина велосипедной дорожки – 1,5 м.

Ширина ул. Магнитогорская, улицы в жилой застройке (обычная автомобильная дорога III категории) в красных линиях – 13.0 м, число полос движения – 2, ширина полосы движения –3.0 м, ширина пешеходной части тротуара – 1.5 м, ширина велосипедной дорожки – 1,5 м.

Для постоянного хранения индивидуального автомобильного транспорта жителей в границах развития застроенной территории (потребность – 389 машино-мест) предполагается использовать многоуровневый паркинг на 300 машино-мест, подземный гараж-стоянка на 90 машино-мест.

Вместимость гостевых и временных автостоянок для хранения автотранспорта в границах развития застроенной территории (расчетная потребность – 55 машино-мест) составляет – 55 машино-мест, из них: 49 машино-мест – для многоэтажной жилой застройки, 6 машино-мест – для магазина мелкооптовой и розничной торговли.

Границы полос отвода автомобильных дорог местного значения совпадают с красными линиями.

Поперечные профили улиц и места хранения автотранспорта показаны на чертеже «Схема развития транспортной инфраструктуры» (лист ПП-4), места хранения автотранспорта показаны также на чертеже «Схема организации улично-дорожной сети и схема движения транспорта на соответствующей территории» (лист ПП-7).

Характеристика развития системы озелененных территорий.

Главным направлением озеленения рассматриваемой территории являются создание системы зеленых насаждений, сохранение естественной древесно-кустарниковой растительности.

При строительстве жилой застройки предлагается произвести благоустройство территории:

устройство газонов, цветников, посадка зеленых оград;

оборудование территории малыми архитектурными формами – беседками, навесами, площадками для игр детей и отдыха взрослого населения, павильонами для ожидания автотранспорта;

организация дорожно-пешеходной сети;

освещение территории жилого района;

обустройство мест сбора мусора.

Система зеленых насаждений улучшает микроклимат, температурно-влажностный режим, очищает воздух от пыли, газов, является шумозащитой жилой территории.

Для создания системы зеленых насаждений предусмотрены следующие мероприятия по озеленению территории:

целенаправленное формирование крупных насаждений, устойчивых к влиянию антропогенных и техногенных факторов в составе озелененных территорий общего пользования и озелененных территорий специального назначения;

посадка газонов на площадях, не занятых дорожным покрытием, для предотвращения образования пылящих поверхностей;

организация дополнительных озелененных площадей за счет озеленения санитарно-защитных зон;

организация шумозащитных зеленых насаждений вдоль улиц жилой застройки.

Система зеленых насаждений района в границах улиц Магнитогорская, Пархоменко, Транспортная, Невская складывается из:

озелененных территорий ограниченного пользования, включающих в себя: озелененную внутридворовую территорию, площадью 0,33 га;

озелененные территории специального назначения (территории санитарно-защитных зон, территории вдоль автомобильных дорог, улиц), площадью 0,41 га.

В результате проектных решений озеленено и благоустроено более 25 % территории от общей площади планировочного района в границах улиц Магнитогорская, Пархоменко, Транспортная, Невская. Необходимо предусмотреть озеленение санитарно-защитных зон на территории планировочного района и посадку деревьев вдоль тротуаров и автомобильных дорог.

Характеристика развития системы инженерно-технического обеспечения территории.

Сооружения и коммуникации инженерного оборудования показаны на чертеже «Схема развития инженерной инфраструктуры и связи» (лист ПП-4).

Система инженерно-технического обеспечения рассматриваемой территории сформирована, требует реконструкции. Необходима прокладка новых сетей с необходимой пропускной способностью с учетом нового строительства на данной территории.

Водоснабжение.

Водоснабжение планируемых объектов капитального строительства предусмотрено от централизованной системы подключением к существующему стальному водопроводу d=300 мм (квартальный водопровод по ул. Транспортная).

Общая протяженность проектируемых внеквартальных сетей водопровода до точек присоединения к водопроводу составляет 20,0 м.

Общее водопотребление планируемых объектов капитального строительства составляет 226,2 м^3/сут.

Канализация.

Водоотведение планируемых объектов капитального строительства осуществляется в существующую централизованную систему канализации по ул. Магнитогорская и ул. Транспортная.

Общая протяженность проектируемых внеквартальных сетей канализации до точки присоединения к проектируемым жилым домам по ул. Магнитогорская и ул. Пархоменко составляет 160,0 м.

Общее водоотведение планируемых объектов капитального строительства составляет 226,2 м^3/сут.

Теплоснабжение.

Теплоснабжение планируемых объектов капитального строительства осуществляется от централизованной системы подключением к существующей теплотрассе в тепловой камере УТ на пересечении улиц Транспортная и ул. Невская.

Протяженность проектируемых внеквартальных сетей теплоснабжения составляет 110,0 м.

Общая тепловая нагрузка существующих и планируемых объектов капитального строительства составляет 1,52 Гкал/час.

Электроснабжение.

Электроснабжение планируемых объектов капитального строительства осуществляется от проектируемой ТП N 1-10/0,4кВ.

Отпуск мощности от ПС-110/10кВ «Бурдун».

Протяженность проектируемых 2КЛ-10кВ составляет 130,0 м.

Суммарная расчетная мощность существующих и планируемых объектов капитального строительства составляет 1,05 МВт.

Связь и информатизация.

В проекте предусмотрено подключение планируемых объектов капитального строительства 2-мя каналами кабельной канализации к городской линии связи – ОАО «Ростелеком» от существующих сетей связи по ул. Магнитогорская.

Протяженность проектируемой внеквартальной линии связи составляет 80,0 м

Ливневая канализация.

Водоотвод поверхностных вод с территории предусмотрен вертикальной планировкой, по лоткам проездов, за счет создания поперечных и продольных уклонов в существующие и проектируемые лотки прилегающих улиц и проездов. Сброс воды из существующих и проектируемых лотков по ул. Водников, ул. Шебалдина, а также проектируемых улиц предусмотрен самотеком в проектируемую систему ливневой канализации по ул. Водников.

В соответствии с материалами комплексного проекта развития города Тюмени (схемой развития ливневой канализации) на перспективу по ул. Пархоменко предусмотрена ливневая канализация закрытого типа.

Площадь сбора поверхностных вод составляет 2,46 га

Мероприятия по защите территорий от воздействия чрезвычайных ситуаций природного и техногенного характера и мероприятия по гражданской обороне.

Опасными природными факторами, влияющими на процесс функционирования территории, являются морозы, гололед, гроза. Непосредственной угрозы для объектов они не представляют, конструкция сооружений и производительность систем инженерного обеспечения учитывают воздействие данных стихийных явлений природы.

Затопление территории ливневыми дождями предотвращается асфальтовым покрытием и планировкой территории с понижением в сторону открытых лотков, в сторону дождеприемных колодцев – после ввода закрытой дождевой канализации.

Аварии на потенциально опасных объектах города возможны, но имеют низкую вероятность.

Решения по предупреждению чрезвычайных ситуаций на рассматриваемой территории в результате аварий с аварийно химически опасными веществами (АХОВ) включают:

экстренную эвакуацию людей в направлении, перпендикулярном направлению ветра, указанном в передаваемом сигнале оповещения гражданской обороны;

сокращение инфильтрации наружного воздуха и уменьшение возможности поступления ядовитых веществ внутрь помещений путем установки современных конструкций остекления и дверных проемов, тамбуров с герметичными самозакрывающимися дверями;

закрытие жалюзи на воздухозаборниках приточной вентиляции, кондиционеров, забирающих воздух в помещения;

перемещение людей из первых и подвальных помещений на верхний этаж при аварии с хлором, и перемещение на первый этаж при аварии с окисью этилена и аммиаком, при невозможности быстрой эвакуации с непременным использованием СИЗОД – фильтрующих противогазов, респираторов.

В особый период территория г. Тюмени в границах улиц Магнитогорская, Пархоменко, Транспортная, Невская попадает в зоны возможных сильных разрушений и опасного радиоактивного загрязнения.

Разрушение зданий и световое излучение могут стать причиной возникновения очагов возгорания. Ликвидация пожаров требует привлечения специальных сил и средств для их локализации и тушения. В целях пожаротушения предусмотрена кольцевая водопроводная сеть с пожарными гидрантами.

В плане защиты населения территория является подготовленной для выполнения мероприятий по гражданской обороне, объекты рассматриваемого участка не являются потенциально опасными. Район проектирования является некатегорированным по гражданской обороне.

Основным способом защиты населения от современных средств поражения является укрытие в защитных сооружениях гражданской обороны. Строительство новых защитных сооружений гражданской обороны в районе проектирования не требуется.

При возникновении опасности население территории будет эвакуировано.

В чрезвычайных ситуациях мирного и военного времени основным способом доведения сигналов гражданской обороны является передача речевой информации через громкоговорители, по каналам теле– и радиовещания, по радиотрансляционным сетям и сетям связи.

Постановление Администрации города Тюмени от 14.10.2013 N 135-пк

О внесении изменений в постановление Администрации города Тюмени от 20.03.2008 N 30-пк

Руководствуясь статьей 58 Устава города Тюмени, Администрация города Тюмени

ПОСТАНОВИЛА:

1. Внести в постановление Администрации города Тюмени от 20.03.2008 N 30-пк «О Порядке разработки прогноза социально-экономического развития города Тюмени» (с изменениями, внесенными постановлениями Администрации города Тюмени от 17.10.2011 N 103-пк, от 29.05.2012 N 61-пк) следующие изменения:

а) в пункте 1.5 приложения к постановлению, в наименовании приложения 2 к Порядку слово «показатели» в соответствующем падеже заменить словом «параметры», в соответствующем падеже;

б) пункт 1.6 приложения к постановлению изложить в следующей редакции:

«1.6. Понятия, используемые в настоящем Порядке, применяются в тех же значениях, что и в нормативных правовых актах Российской Федерации, Тюменской области и муниципальных правовых актах города Тюмени.»;

в) приложение к постановлению дополнить пунктами 1.7, 1.8 следующего содержания:

«1.7. Блок-схема процесса разработки прогноза социально-экономического развития города Тюмени приведена в приложении 1 к настоящему Порядку.

1.8. Прогноз социально-экономического развития города Тюмени размещается на официальном сайте Администрации города Тюмени в информационно-телекоммуникационной сети Интернет в составе форм, предусмотренных приложениями 2, 3 к настоящему Порядку.»;

г) пункты 2.1, 2.2 приложения к постановлению изложить в следующей редакции:

«2.1. Прогноз социально-экономического развития города Тюмени разрабатывается департаментом экономики и стратегического развития Администрации города Тюмени в сроки, установленные Планом мероприятий по разработке прогноза социально-экономического развития города Тюмени (далее – План), на основе форм, разрабатываемых и направляемых департаментом экономики Тюменской области в соответствии с ежегодным планом основных мероприятий Правительства Тюменской области по разработке прогноза социально-экономического развития Тюменской области.

2.2. План ежегодно в срок до 1 июня текущего года утверждается приказом директора департамента экономики и стратегического развития Администрации города Тюмени и направляется в течение 3 рабочих дней со дня утверждения органам Администрации города Тюмени, ответственным за исполнение соответствующих мероприятий Плана (далее – ответственные исполнители).»;

д) пункты 2.4, 2.5, 2.6 приложения к постановлению изложить в следующей редакции:

«2.4. Ответственные исполнители обеспечивают формирование основных параметров прогноза социально-экономического развития города Тюмени в соответствии с направлениями их деятельности и их представление в департамент экономики и стратегического развития Администрации города Тюмени в сроки, установленные Планом.

2.5. Согласование прогноза социально-экономического развития города Тюмени в департаменте экономики Тюменской области осуществляется департаментом экономики и стратегического развития Администрации города Тюмени в соответствии с ежегодным планом основных мероприятий Правительства Тюменской области по разработке прогноза социально-экономического развития Тюменской области.

В случае поступления замечаний (предложений) департамента экономики Тюменской области на прогноз социально-экономического развития города Тюмени, департамент экономики и стратегического развития Администрации города Тюмени обеспечивает его доработку и повторное направление на согласование в департамент экономики Тюменской области в течение 5 рабочих дней со дня регистрации соответствующих замечаний (предложений).

2.6. Департамент экономики и стратегического развития Администрации города Тюмени передает прогноз социально-экономического развития города Тюмени, согласованный в порядке, предусмотренном пунктом 2.5 настоящего Порядка, в течение 5 рабочих дней со дня его согласования, в департамент финансов и налоговой политики Администрации города Тюмени для составления проекта бюджета города Тюмени на очередной финансовый год и плановый период.»;

з) пункт 2.9 приложения к постановлению исключить;

и) в пункте 2.10 приложения к постановлению слово «пункте 2.9» заменить словом «пункте 2.1», после слов «проекта бюджета города Тюмени» дополнить словами «на очередной финансовый год и плановый период»;

к) пункты 2.11, 2.12 приложения к постановлению изложить в следующей редакции:

«2.11. В случае изменения параметров прогноза социально-экономического развития города Тюмени в ходе составления проекта бюджета города Тюмени на очередной финансовый год и плановый период, департамент экономики и стратегического развития Администрации города Тюмени обеспечивает внесение изменений в прогноз социально-экономического развития города Тюмени и направление измененного прогноза в департамент экономики Тюменской области и департамент финансов и налоговой политики Администрации города Тюмени в сроки, установленные Планом, но не позднее 1 сентября текущего года.

2.12. Прогноз социально-экономического развития города Тюмени с приложением пояснительной записки, соответствующей требованиям пунктов 2.7, 2.8 настоящего Порядка, передается на рассмотрение Коллегии Администрации города Тюмени и вносится в Тюменскую городскую Думу одновременно с проектом бюджета города Тюмени на очередной финансовый год и плановый период в порядке, предусмотренном муниципальными правовыми актами города Тюмени.»;

л) приложение 1 к Порядку изложить в новой редакции согласно приложению к настоящему постановлению.

2. Пресс-службе Администрации города Тюмени информационно-аналитического управления административного департамента опубликовать настоящее постановление в средствах массовой информации и разместить его на официальном сайте Администрации города Тюмени в информационно-телекоммуникационной сети Интернет.

Глава Администрации города
А.В. Моор

Приложение к постановлению от 14.10.2013 N 135-пк

Приложение 1 к Порядку

Блок-схема процесса разработки прогноза социально-экономического развития города Тюмени

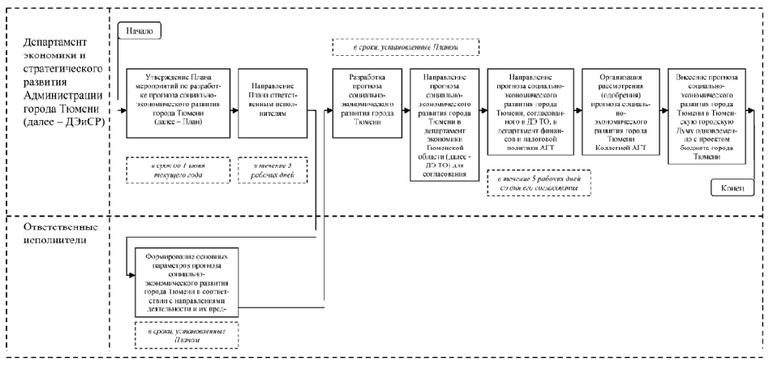

Свидетельство о регистрации средства массовой информации ПИ N ТУ-72-00081 от 06 апреля 2009 г. Управление Федеральной службы по надзору в сфере связи и массовых коммуникаций по Тюменской области

Адрес редакции и издателя: 625036, г. Тюмень, ул. Первомайская, 20. Тел.: 29-70-71 (факс), 46-80-50, 29-70-52. Отдел рекламы: 46-49-94. E-mail: 464994@mail.ru

Учредители: Администрация г. Тюмени, ЗАО «ГРЕАМ». Издатель: **ОАО «Тюменский курьер».**

"Тюменский курьер"

Главный редактор **Рафаэль Гольдберг**

Ответственность за содержание рекламы и объявлений несут рекламодатели. Все рекламируемые товары и услуги подлежат обязательной сертификации. Материалы, отмеченные знаком, публикуются на правах рекламы. НР

Номер набран и сверстан в компьютерном центре редакции, отпечатан в ОАО «Тюменский издательский дом» 625002, ул. Шишкова, 6, тел. 91-17-32. Время выхода по графику – 23.00, фактически – 23.00

Заказ N 2242 Тираж 200

Индекс подписки 31759

На субботний номер 42997