Тюменский Курьер

N 53

СУББОТА

5 ДЕКАБРЯ 2015 года

Цена 10 рублей

СПЕЦИАЛЬНЫЙ ВЫПУСК. НАШ САЙТ В ИНТЕРНЕТЕ: http://www.tm-courier.ru

СО ВСЕМИ ДОКУМЕНТАМИ, ОПУБЛИКОВАННЫМИ В СПЕЦВЫПУСКЕ, МОЖНО ОЗНАКОМИТЬСЯ НА ОФИЦИАЛЬНОМ ПОРТАЛЕ АДМИНИСТРАЦИИ ГОРОДА ТЮМЕНИ WWW.TYUMEN-CITY.RU (РАЗДЕЛ «МУНИЦИПАЛЬНЫЕ ПРАВОВЫЕ АКТЫ»)

Решение Тюменской городской Думы от 26.11.2015 N 391

О бюджете города Тюмени на 2016 год и на плановый период 2017 и 2018 годов

В соответствии с Бюджетным кодексом Российской Федерации, Положением о бюджетном процессе в городе Тюмени, утвержденным решением Тюменской городской Думы от 30.10.2007 N 697, на основании статей 27, 58 Устава города Тюмени Тюменская городская Дума

РЕШИЛА:

1. Утвердить основные характеристики бюджета города Тюмени на 2016 год:

1) прогнозируемый общий объем доходов в сумме 20 310 042 тыс. рублей;

2) общий объем расходов в сумме 20 310 042 тыс. рублей;

3) дефицит в сумме 0 тыс. рублей;

4) верхний предел муниципального долга города Тюмени на 01.01.2017 в сумме 0 тыс. рублей, в том числе верхний предел долга по муниципальным гарантиям города Тюмени в сумме 0 тыс. рублей.

2. Утвердить основные характеристики бюджета города Тюмени на 2017 год и на 2018 год:

1) прогнозируемый общий объем доходов на 2017 год в сумме 17 192 908 тыс. рублей и на 2018 год в сумме 17 383 599 тыс. рублей;

2) общий объем расходов на 2017 год в сумме 17 358 808 тыс. рублей, в том числе условно утвержденные расходы в сумме 297 223 тыс. рублей, и на 2018 год в сумме 17 383 599 тыс. рублей, в том числе условно утвержденные расходы в сумме 583 904 тыс. рублей;

3) прогнозируемый дефицит на 2017 год в сумме 165 900 тыс. рублей и прогнозируемый дефицит на 2018 год в сумме 0 тыс. рублей;

4) верхний предел муниципального долга города Тюмени на 01.01.2018 в сумме 0 тыс. рублей, в том числе верхний предел долга по муниципальным гарантиям города Тюмени в сумме 0 тыс. рублей, на 01.01.2019 в сумме 0 тыс. рублей, в том числе верхний предел долга по муниципальным гарантиям города Тюмени в сумме 0 тыс. рублей.

3. Утвердить перечень статей источников финансирования дефицита бюджета города Тюмени:

1) на 2016 год согласно Приложению 1 к настоящему решению;

2) на плановый период 2017 и 2018 годов согласно Приложению 2 к настоящему решению.

4. Установить объем межбюджетных трансфертов из других бюджетов бюджетной системы Российской Федерации на 2016 год в сумме 12 370 181 тыс. рублей согласно Приложению 3 к настоящему решению, на 2017 год в сумме 9 034 264 тыс. рублей и на 2018 год в сумме 9 348 152 тыс. рублей согласно Приложению 4 к настоящему решению.

5. Утвердить перечень главных администраторов доходов бюджета города Тюмени согласно Приложению 5 к настоящему решению и перечень главных администраторов источников финансирования дефицита бюджета города Тюмени согласно Приложению 6 к настоящему решению.

6. Утвердить распределение бюджетных ассигнований по разделам, и подразделам классификации расходов бюджетов:

1) на 2016 год согласно Приложению 7 к настоящему решению;

2) на плановый период 2017 и 2018 годов согласно Приложению 8 к настоящему решению.

7. Утвердить распределение бюджетных ассигнований по разделам, подразделам, целевым статьям, группам видов расходов классификации расходов бюджетов:

1) на 2016 год согласно Приложению 9 к настоящему решению;

2) на плановый период 2017 и 2018 годов согласно Приложению 10 к настоящему решению.

8. Утвердить распределение бюджетных ассигнований по главным распорядителям бюджетных средств, разделам, подразделам, целевым статьям и группам видов расходов классификации расходов бюджетов:

1) на 2016 год согласно Приложению 11 к настоящему решению;

2) на плановый период 2017 и 2018 годов согласно Приложению 12 к настоящему решению.

9. Утвердить распределение бюджетных ассигнований на реализацию муниципальных программ города Тюмени:

1) на 2016 год согласно Приложению 13 к настоящему решению.

2) на плановый период 2017 и 2018 годов согласно Приложению 14 к настоящему решению.

10. Утвердить общий объем бюджетных ассигнований, направляемых на исполнение публичных нормативных обязательств города Тюмени на 2016 год в сумме 166 976 тыс. рублей, на 2017 год в сумме 123 322 тыс. рублей, на 2018 год в сумме 131 395 тыс. рублей.

11. Утвердить объем бюджетных ассигнований муниципального дорожного фонда города Тюмени на 2016 год в сумме 61 253 тыс. рублей, на 2017 год в сумме 51 634 тыс. рублей, на 2018 год в сумме 53 996 тыс. рублей.

12. Установить размер резервного фонда Администрации города Тюмени на 2016 год в сумме 20 000 тыс. рублей, на 2017 год в сумме 70 000 тыс. рублей, на 2018 год в сумме 80 000 тыс. рублей.

13. Установить следующие особенности исполнения бюджета города Тюмени:

1) остатки целевых средств, поступившие из областного бюджета на основании решения главного администратора бюджетных средств областного бюджета, подлежат использованию с соблюдением целевой направленности, определенной правовыми актами органов государственной власти Тюменской области;

2) остатки средств бюджета города Тюмени, сложившиеся по состоянию на 01.01.2016, за исключением направляемых на финансирование дефицита бюджета города Тюмени, могут направляться на покрытие временных кассовых разрывов, возникающих при исполнении бюджета города Тюмени, и на обеспечение расходных обязательств города Тюмени;

3) дополнительными основаниями внесения изменений в показатели сводной бюджетной росписи без внесения изменений в настоящее решение являются:

использование средств, указанных в подпунктах 1, 2 настоящего пункта;

изменение бюджетной классификации расходов бюджетов;

использование в текущем году экономии бюджетных ассигнований, направляемых на оказание муниципальных услуг, реализацию расходных обязательств города Тюмени;

увеличение бюджетных ассигнований на сумму остатков средств муниципального дорожного фонда города Тюмени;

перераспределение бюджетных ассигнований, в связи с внесением изменений в муниципальные программы, утверждением новых муниципальных программ, отменой (прекращением реализации) действующих муниципальных программ.

14. Утвердить перечень и объемы финансирования переданных государственных полномочий:

1) на 2016 год согласно Приложению 15 к настоящему решению;

2) на плановый период 2017 и 2018 годов согласно Приложению 16 к настоящему решению.

15. Предусмотреть в 2016 году следующие расходные обязательства города Тюмени, связанные с решением вопросов, не отнесенных к компетенции органов местного самоуправления других муниципальных образований, органов государственной власти, и не исключенных из компетенции органов местного самоуправления федеральными законами и законами Тюменской области:

1) на социальное обеспечение ветеранов и инвалидов Великой Отечественной войны на ремонт жилых помещений, в которых они проживают;

2) на возмещение расходов юридическим лицам, оказывающим услуги по содержанию и текущему ремонту жилых домов, признанных ветхими, входивших по состоянию на 01.01.2007 в реестр муниципальной собственности, а также многоквартирных домов, признанных аварийными и подлежащими сносу или реконструкции;

3) на частичное возмещение юридическим лицам (за исключением муниципальных учреждений города Тюмени), индивидуальным предпринимателям затрат в связи с оказанием услуг по содержанию детей дошкольного возраста в группах полного дня;

4) на компенсацию физическим лицам расходов, связанных с переименованием элементов улично-дорожной сети города Тюмени;

5) на возмещение расходов управляющим организациям, товариществам собственников жилья, жилищным кооперативам либо исполнителям энергосервисных договоров (контрактов) по оплате процентных ставок за пользование банковскими кредитами, полученными для выполнения мероприятий по энергосбережению на жилищном фонде;

6) на возмещение расходов управляющих организаций, товариществ собственников жилья, жилищных кооперативов или иных специализированных потребительских кооперативов по капитальному ремонту многоквартирных домов города Тюмени;

7) на реализацию решения Тюменской городской Думы от 30.10.2007 N 676 «О Положении о поощрениях муниципального образования городской округ город Тюмень»;

8) на реализацию решения Тюменской городской Думы от 30.05.2006 N 380 «Об установлении расходного обязательства городского округа город Тюмень»;

9) на реализацию решения Тюменской городской Думы от 05.07.2007 N 618 «Об установлении льготы на проезд на пассажирском транспорте общего пользования по муниципальным маршрутам регулярных перевозок с посадкой и высадкой только в установленных остановочных пунктах в границах муниципального образования городской округ город Тюмень»;

10) на возмещение расходов юридическим лицам, индивидуальным предпринимателям, оказывающим услугу по вывозу жидких бытовых отходов от канализованных жилых домов города Тюмени, не подсоединенных к централизованной системе водоотведения, ранее находившихся в государственной собственности либо входивших по состоянию на 01.01.2006 в реестр муниципальной собственности города Тюмени;

11) на возмещение расходов управляющих организаций, товариществ собственников жилья, жилищных кооперативов или иных специализированных потребительских кооперативов по благоустройству дворовых территорий, расположенных на земельных участках, входящих в состав общего имущества в многоквартирном доме, на прилегающих территориях при наличии договора на благоустройство прилегающей территории;

12) на выплаты стипендий Главы Администрации города Тюмени одаренным детям, обучающимся в организациях города Тюмени, осуществляющих образовательную деятельность, по образовательным программам основного общего образования, образовательным программам среднего общего образования;

13) на возмещение расходов садоводческих, огороднических и дачных некоммерческих объединений граждан на осуществление мероприятий, направленных на обустройство источников наружного противопожарного водоснабжения, расположенных на земельных участках, относящихся к имуществу общего пользования таких объединений;

14) на разработку проектной, сметной документации на выполнение работ по благоустройству дворовых территорий, расположенных на земельных участках, входящих в состав общего имущества в многоквартирном доме, на прилегающих территориях при наличии у управляющих организаций, товариществ собственников жилья, жилищных кооперативов или иных специализированных потребительских кооперативов договора на благоустройство прилегающей территории;

15) на обеспложивание (кастрацию) домашних собак;

16) на возмещение расходов по обследованию многоквартирных домов.

Исполнение бюджета города Тюмени в ходе осуществления расходов, предусмотренных настоящим пунктом, производится в соответствии с муниципальными правовыми актами Администрации города Тюмени.

16. Установить, что субсидии юридическим лицам (за исключением субсидий муниципальным учреждениям), индивидуальным предпринимателям, а также физическим лицам – производителям товаров, работ, услуг, некоммерческим организациям, не являющимся муниципальными учреждениями, предоставляются в соответствии с муниципальными программами в порядке, установленном муниципальными правовыми актами Администрации города Тюмени.

17. Установить, что в 2016 году и плановом периоде 2017 и 2018 годов:

муниципальные гарантии не предоставляются (не выдаются);

муниципальные заимствования не осуществляются;

бюджетные инвестиции юридическим лицам, не являющимся муниципальными учреждениями и муниципальными унитарными предприятиями (за исключением бюджетных инвестиций в объекты капитального строительства и (или) на приобретение объектов недвижимого имущества за счет бюджета города), не предоставляются;

18. В соответствии с Федеральным законом от 26.07.2006 N 135-ФЗ «О защите конкуренции» муниципальные преференции предоставляются по целям и видам деятельности согласно Приложению 17 к настоящему решению.

Размеры муниципальных преференций и их конкретные получатели определяются в соответствии с муниципальными правовыми актами Администрации города Тюмени.

19. Настоящее решение вступает в силу с 01 января 2016 года.

20. Опубликовать настоящее решение в средстве массовой информации.

21. Контроль за выполнением настоящего решения возложить на постоянную комиссию по бюджету, налогам и финансам.

Председатель
Д.В. Еремеев

Приложение 1к решению
Тюменскойгородской Думы
от 26.11.2015 N 391

Источники финансирования дефицита бюджета города на 2016 год

(тыс. руб.)

Код БК	Наименование	Сумма
1	2	3
000 01 00 00 00 00 0000 000	**Источники внутреннего финансирования дефицитов бюджетов**	**0**
000 01 05 00 00 00 0000 000	**Изменение остатков средств на счетах по учету средств бюджетов**	**0**
045 01 05 02 01 04 0000 510	Увеличение прочих остатков денежных средств бюджетов городских округов	-20 310 042
045 01 05 02 01 04 0000 610	Уменьшение прочих остатков денежных средств бюджетов городских округов	20 310 042
000 01 06 01 00 00 0000 000	**Акции и иные формы участия в капитале, находящиеся в государственной и муниципальной собственности**	**0**
017 01 06 01 00 04 0000 630	Средства от продажи акций и иных форм участия в капитале, находящихся в собственности городских округов	0

Приложение 2 к решению
Тюменской городской Думы
от 26.11.2015 N 391

Источники финансирования дефицита бюджета города на плановый период 2017 и 2018 годов

(тыс. руб.)

Код БК	Наименование	Плановый период	
		2017 год	2018 год
1	2	3	4
000 01 00 00 00 00 0000 000	**Источники внутреннего финансирования дефицитов бюджетов**	**165 900**	**0**
000 01 05 00 00 00 0000 000	**Изменение остатков средств на счетах по учету средств бюджетов**	**0**	**0**
045 01 05 02 01 04 0000 510	Увеличение прочих остатков денежных средств бюджетов городских округов	-17 358 808	-17 383 599
045 01 05 02 01 04 0000 610	Уменьшение прочих остатков денежных средств бюджетов городских округов	17 358 808	17 383 599
000 01 06 01 00 00 0000 000	**Акции и иные формы участия в капитале, находящиеся в государственной и муниципальной собственности**	**165 900**	**0**
017 01 06 01 00 04 0000 630	Средства от продажи акций и иных форм участия в капитале, находящихся в собственности городских округов	165 900	0

Приложение 3 к решению
Тюменской городской Думы
от 26.11.2015 N 391

Межбюджетные трансферты из бюджета Тюменской области на 2016 год

(тыс. руб.)

Код БК	Наименование	Сумма
1	2	3
000 2 02 00000 00 0000 000	**Безвозмездные поступления от других бюджетов бюджетной системы Российской Федерации**	**12 370 181**
000 2 02 01000 00 0000 151	**Дотации бюджетам субъектов Российской Федерации и муниципальных образований**	**1 226 106**
000 2 02 01001 04 0000 151	Дотации бюджетам городских округов на выравнивание бюджетной обеспеченности	1 226 106
000 2 02 02000 00 0000 151	**Субсидии бюджетам бюджетной системы Российской Федерации (межбюджетные субсидии)**	**5 895 915**
000 2 02 02999 04 0000 151	Прочие субсидии бюджетам городских округов	5 895 915
000 2 02 03000 00 0000 151	**Субвенции бюджетам субъектов Российской Федерации и муниципальных образований**	**5 248 160**
000 2 02 03022 04 0000 151	Субвенции бюджетам городских округов на предоставление гражданам субсидий на оплату жилого помещения и коммунальных услуг	106 930
000 2 02 03024 04 0000 151	Субвенции бюджетам городских округов на выполнение передаваемых полномочий субъектов Российской Федерации	4 820 336
000 2 02 03029 04 0000 151	Субвенции бюджетам городских округов на компенсацию части платы, взимаемой с родителей (законных представителей) за присмотр и уход за детьми, посещающими образовательные организации, реализующие образовательные программы дошкольного образования	320 894

Приложение 4 к решению
Тюменской городской Думы
от 26.11.2015 N 391

Межбюджетные трансферты из бюджета Тюменской области на плановый период 2017 и 2018 годов

(тыс. руб.)

Код БК	Наименование	Плановый период	
		2017 год	2018 год
1	2	3	4
000 2 02 00000 00 0000 000	**Безвозмездные поступления от других бюджетов бюджетной системы Российской Федерации**	**9 034 264**	**9 348 152**
000 2 02 01000 00 0000 151	**Дотации бюджетам субъектов Российской Федерации и муниципальных образований**	**1 234 428**	**1 525 705**
000 2 02 01001 04 0000 151	Дотации бюджетам городских округов на выравнивание бюджетной обеспеченности	1 234 428	1 525 705
000 2 02 02000 00 0000 151	**Субсидии бюджетам бюджетной системы Российской Федерации (межбюджетные субсидии)**	**2 329 903**	**2 116 914**
000 2 02 02999 04 0000 151	Прочие субсидии бюджетам городских округов	2 329 903	2 116 914
000 2 02 03000 00 0000 151	**Субвенции бюджетам субъектов Российской Федерации и муниципальных образований**	**5 469 933**	**5 705 533**
000 2 02 03022 04 0000 151	Субвенции бюджетам городских округов на предоставление гражданам субсидий на оплату жилого помещения и коммунальных услуг	114 542	121 995
000 2 02 03024 04 0000 151	Субвенции бюджетам городских округов на выполнение передаваемых полномочий субъектов Российской Федерации	5 027 685	5 253 219
000 2 02 03029 04 0000 151	Субвенции бюджетам городских округов на компенсацию части платы, взимаемой с родителей (законных представителей) за присмотр и уход за детьми, посещающими образовательные организации, реализующие образовательные программы дошкольного образования	327 706	330 319

Приложение 5к решению
Тюменской городской Думы
от 26.11.2015 N 391

Главные администраторы доходов бюджета города Тюмени

Код бюджетной классификации	Наименование главного администратора доходов с указанием видов (подвидов) доходов <*>
1	2
Перечень главных администраторов доходов бюджета города Тюмени – федеральных органов государственной власти, федеральных государственных органов, Центральный банк Российской Федерации, органов государственной власти (государственных органов) Тюменской области	
182	**Управление Федеральной налоговой службы по Тюменской области**
182 1 01 02000 01 0000 110	Налог на доходы физических лиц
182 1 05 02000 02 0000 110	Единый налог на вмененный доход для отдельных видов деятельности
182 1 05 03000 01 0000 110	Единый сельскохозяйственный налог
182 1 05 04010 02 0000 110	Налог, взимаемый в связи с применением патентной системы налогообложения, зачисляемый в бюджеты городских округов
182 1 06 01020 04 0000 110	Налог на имущество физических лиц, взимаемый по ставкам, применяемым к объектам налогообложения, расположенным в границах городских округов
182 1 06 06032 04 0000 110	Земельный налог с организаций, обладающих земельным участком, расположенным в границах городских округов
182 1 06 06042 04 0000 110	Земельный налог с физических лиц, обладающих земельным участком, расположенным в границах городских округов
182 1 08 03010 01 0000 110	Государственная пошлина по делам, рассматриваемым в судах общей юрисдикции, мировыми судьями (за исключением Верховного Суда Российской Федерации)
182 1 09 04052 04 0000 110	Земельный налог (по обязательствам, возникшим до 1 января 2006 года), мобилизуемый на территориях городских округов
182 1 09 07012 04 0000 110	Налог на рекламу, мобилизуемый на территориях городских округов
182 1 09 07032 04 0000 110	Целевые сборы с граждан и предприятий, учреждений, организаций на содержание милиции, на благоустройство территорий, на нужды образования и другие цели, мобилизуемые на территориях городских округов
182 1 09 07052 04 0000 110	Прочие местные налоги и сборы, мобилизуемые на территориях городских округов
182 1 16 03010 01 0000 140	Денежные взыскания (штрафы) за нарушение законодательства о налогах и сборах, предусмотренные статьями 116, 118, статьей 119.1, пунктами 1 и 2 статьи 120, статьями 125, 126, 128, 129, 129.1, 132, 133, 134, 135, 135.1 Налогового кодекса Российской Федерации
182 1 16 03030 01 0000 140	Денежные взыскания (штрафы) за административные правонарушения в области налогов и сборов, предусмотренные Кодексом Российской Федерации об административных правонарушениях
182 1 16 06000 01 0000 140	Денежные взыскания (штрафы) за нарушение законодательства о применении контрольно-кассовой техники при осуществлении наличных денежных расчетов и (или) расчетов с использованием платежных карт
182 1 16 08020 01 0000 140	Денежные взыскания (штрафы) за административные правонарушения в области государственного регулирования производства и оборота табачной продукции
182 1 16 43000 01 0000 140	Денежные взыскания (штрафы) за нарушение законодательства Российской Федерации об административных правонарушениях, предусмотренные статьей 20.25 Кодекса Российской Федерации об административных правонарушениях
182 1 16 90040 04 0000 140	Прочие поступления от денежных взысканий (штрафов) и иных сумм в возмещение ущерба, зачисляемые в бюджеты городских округов
004	**Главное управление строительства Тюменской области**
004 1 11 05312 04 0000 120	Плата по соглашениям об установлении сервитута, заключенным органами местного самоуправления городских округов, государственными или муниципальными предприятиями либо государственными или муниципальными учреждениями в отношении земельных участков, государственная собственность на которые не разграничена и которые расположены в границах городских округов <**>
004 1 16 43000 01 0000 140	Денежные взыскания (штрафы) за нарушение законодательства Российской Федерации об административных правонарушениях, предусмотренные статьей 20.25 Кодекса Российской Федерации об административных правонарушениях
004 1 16 90040 04 0000 140	Прочие поступления от денежных взысканий (штрафов) и иных сумм в возмещение ущерба, зачисляемые в бюджеты городских округов
007	**Департамент агропромышленного комплекса Тюменской области**
007 1 16 43000 01 0000 140	Денежные взыскания (штрафы) за нарушение законодательства Российской Федерации об административных правонарушениях, предусмотренные статьей 20.25 Кодекса Российской Федерации об административных правонарушениях
007 1 16 90040 04 0000 140	Прочие поступления от денежных взысканий (штрафов) и иных сумм в возмещение ущерба, зачисляемые в бюджеты городских округов
009	**Департамент здравоохранения Тюменской области**
009 1 16 43000 01 0000 140	Денежные взыскания (штрафы) за нарушение законодательства Российской Федерации об административных правонарушениях, предусмотренные статьей 20.25 Кодекса Российской Федерации об административных правонарушениях
009 1 16 90040 04 0000 140	Прочие поступления от денежных взысканий (штрафов) и иных сумм в возмещение ущерба, зачисляемые в бюджеты городских округов
010	**Департамент имущественных отношений Тюменской области**
010 1 11 05012 04 0000 120	Доходы, получаемые в виде арендной платы за земельные участки, государственная собственность на которые не разграничена и которые расположены в границах городских округов, а также средства от продажи права на заключение договоров аренды указанных земельных участков <**>
010 1 11 05026 04 0000 120	Доходы, получаемые в виде арендной платы за земельные участки, которые расположены в границах городских округов, находятся в федеральной собственности и осуществление полномочий по управлению и распоряжению которыми передано органам государственной власти субъектов Российской Федерации, а также средства от продажи права на заключение договоров аренды указанных земельных участков
010 1 11 05312 04 0000 120	Плата по соглашениям об установлении сервитута, заключенным органами местного самоуправления городских округов, государственными или муниципальными предприятиями либо государственными или муниципальными учреждениями в отношении земельных участков, государственная собственность на которые не разграничена и которые расположены в границах городских округов <**>
010 1 11 05326 04 0000 120	Плата по соглашениям об установлении сервитута, заключенным органами исполнительной власти субъектов Российской Федерации, государственными или муниципальными предприятиями либо государственными или муниципальными учреждениями в отношении земельных участков, которые расположены в границах городских округов, которые находятся в федеральной собственности и осуществление полномочий по управлению и распоряжению которыми передано органам государственной власти субъектов Российской Федерации
010 1 14 06012 04 0000 430	Доходы от продажи земельных участков, государственная собственность на которые не разграничена и которые расположены в границах городских округов <**>
010 1 14 06032 04 0000 430	Доходы от продажи земельных участков, которые расположены в границах городских округов, находятся в федеральной собственности и осуществление полномочий по управлению и распоряжению которыми передано органам государственной власти субъектов Российской Федерации
010 1 14 06312 04 0000 430	Плата за увеличение площади земельных участков, находящихся в частной собственности, в результате перераспределения таких земельных участков и земель (или) земельных участков, государственная собственность на которые не разграничена и которые расположены в границах городских округов <**>
010 1 14 06326 04 0000 430	Плата за увеличение площади земельных участков, находящихся в частной собственности, в результате перераспределения таких земельных участков и земельных участков, которые расположены в границах городских округов, которые находятся в федеральной собственности и осуществление полномочий Российской Федерации по управлению и распоряжению которыми передано органам государственной власти субъектов Российской Федерации
010 1 14 07020 04 0000 410	Доходы от продажи недвижимого имущества одновременно с занятыми такими объектами недвижимого имущества земельными участками, которые расположены в границах городских округов, находятся в федеральной собственности и осуществление полномочий по управлению и распоряжению которыми передано органам государственной власти субъектов Российской Федерации

Продолжение – на стр. 2.

Продолжение. Начало – на стр. 1.

010 1 16 43000 01 0000 140	Денежные взыскания (штрафы) за нарушение законодательства Российской Федерации об административных правонарушениях, предусмотренные статьей 20.25 Кодекса Российской Федерации об административных правонарушениях
010 1 16 90040 04 0000 140	Прочие поступления от денежных взысканий (штрафов) и иных сумм в возмещение ущерба, зачисляемые в бюджеты городских округов
013	**Департамент образования и науки Тюменской области**
013 1 16 43000 01 0000 140	Денежные взыскания (штрафы) за нарушение законодательства Российской Федерации об административных правонарушениях, предусмотренные статьей 20.25 Кодекса Российской Федерации об административных правонарушениях
013 1 16 90040 04 0000 140	Прочие поступления от денежных взысканий (штрафов) и иных сумм в возмещение ущерба, зачисляемые в бюджеты городских округов
015	**Департамент лесного комплекса Тюменской области**
015 1 16 35020 04 0000 140	Суммы по искам о возмещении вреда, причиненного окружающей среде, подлежащие зачислению в бюджеты городских округов
015 1 16 43000 01 0000 140	Денежные взыскания (штрафы) за нарушение законодательства Российской Федерации об административных правонарушениях, предусмотренные статьей 20.25 Кодекса Российской Федерации об административных правонарушениях
015 1 16 90040 04 0000 140	Прочие поступления от денежных взысканий (штрафов) и иных сумм в возмещение ущерба, зачисляемые в бюджеты городских округов
016	**Департамент социального развития Тюменской области**
016 1 16 90040 04 0000 140	Прочие поступления от денежных взысканий (штрафов) и иных сумм в возмещение ущерба, зачисляемые в бюджеты городских округов
018	**Департамент недропользования и экологии Тюменской области**
018 1 16 25010 01 0000 140	Денежные взыскания (штрафы) за нарушение законодательства Российской Федерации о недрах
018 1 16 25020 01 0000 140	Денежные взыскания (штрафы) за нарушение законодательства Российской Федерации об особо охраняемых природных территориях
018 1 16 25040 01 0000 140	Денежные взыскания (штрафы) за нарушение законодательства об экологической экспертизе
018 1 16 25050 01 0000 140	Денежные взыскания (штрафы) за нарушение законодательства в области охраны окружающей среды
018 1 16 25084 04 0000 140	Денежные взыскания (штрафы) за нарушение водного законодательства, установленное на водных объектах, находящихся в собственности городских округов
018 1 16 35020 04 0000 140	Суммы по искам о возмещении вреда, причиненного окружающей среде, подлежащие зачислению в бюджеты городских округов
018 1 16 43000 01 0000 140	Денежные взыскания (штрафы) за нарушение законодательства Российской Федерации об административных правонарушениях, предусмотренные статьей 20.25 Кодекса Российской Федерации об административных правонарушениях
018 1 16 90040 04 0000 140	Прочие поступления от денежных взысканий (штрафов) и иных сумм в возмещение ущерба, зачисляемые в бюджеты городских округов
019	**Департамент финансов Тюменской области**
019 1 16 51020 02 0000 140	Денежные взыскания (штрафы), установленные законами субъектов Российской Федерации за несоблюдение муниципальных правовых актов, зачисляемые в бюджеты городских округов
021	**Избирательная комиссия Тюменской области**
021 1 16 90040 04 0000 140	Прочие поступления от денежных взысканий (штрафов) и иных сумм в возмещение ущерба, зачисляемые в бюджеты городских округов
023	**Комитет по охране и использованию объектов историко-культурного наследия Тюменской области**
023 1 16 43000 01 0000 140	Денежные взыскания (штрафы) за нарушение законодательства Российской Федерации об административных правонарушениях, предусмотренные статьей 20.25 Кодекса Российской Федерации об административных правонарушениях
023 1 16 90040 04 0000 140	Прочие поступления от денежных взысканий (штрафов) и иных сумм в возмещение ущерба, зачисляемые в бюджеты городских округов
024	**Управление лицензирования и регулирования потребительского рынка Тюменской области**
024 1 16 08010 01 0000 140	Денежные взыскания (штрафы) за административные правонарушения в области государственного регулирования производства и оборота этилового спирта, алкогольной, спиртосодержащей продукции
024 1 16 43000 01 0000 140	Денежные взыскания (штрафы) за нарушение законодательства Российской Федерации об административных правонарушениях, предусмотренные статьей 20.25 Кодекса Российской Федерации об административных правонарушениях
024 1 16 90040 04 0000 140	Прочие поступления от денежных взысканий (штрафов) и иных сумм в возмещение ущерба, зачисляемые в бюджеты городских округов
033	**Управление ветеринарии Тюменской области**
033 1 16 43000 01 0000 140	Денежные взыскания (штрафы) за нарушение законодательства Российской Федерации об административных правонарушениях, предусмотренные статьей 20.25 Кодекса Российской Федерации об административных правонарушениях
033 1 16 90040 04 0000 140	Прочие поступления от денежных взысканий (штрафов) и иных сумм в возмещение ущерба, зачисляемые в бюджеты городских округов
034	**Управление гостехнадзора Тюменской области**
034 1 16 43000 01 0000 140	Денежные взыскания (штрафы) за нарушение законодательства Российской Федерации об административных правонарушениях, предусмотренные статьей 20.25 Кодекса Российской Федерации об административных правонарушениях
034 1 16 90040 04 0000 140	Прочие поступления от денежных взысканий (штрафов) и иных сумм в возмещение ущерба, зачисляемые в бюджеты городских округов
035	**Государственная жилищная инспекция Тюменской области**
035 1 16 43000 01 0000 140	Денежные взыскания (штрафы) за нарушение законодательства Российской Федерации об административных правонарушениях, предусмотренные статьей 20.25 Кодекса Российской Федерации об административных правонарушениях
035 1 16 90040 04 0000 140	Прочие поступления от денежных взысканий (штрафов) и иных сумм в возмещение ущерба, зачисляемые в бюджеты городских округов
048	**Управление Росприроднадзора по Тюменской области**
048 1 12 01000 01 0000 120	Плата за негативное воздействие на окружающую среду
048 1 16 25010 01 0000 140	Денежные взыскания (штрафы) за нарушение законодательства Российской Федерации о недрах
048 1 16 25020 01 0000 140	Денежные взыскания (штрафы) за нарушение законодательства Российской Федерации об особо охраняемых природных территориях
048 1 16 25030 01 0000 140	Денежные взыскания (штрафы) за нарушение законодательства Российской Федерации об охране и использовании животного мира
048 1 16 25040 01 0000 140	Денежные взыскания (штрафы) за нарушение законодательства об экологической экспертизе
048 1 16 25050 01 0000 140	Денежные взыскания (штрафы) за нарушение законодательства в области охраны окружающей среды
048 1 16 25060 01 0000 140	Денежные взыскания (штрафы) за нарушение земельного законодательства
048 1 16 25073 04 0000 140	Денежные взыскания (штрафы) за нарушение лесного законодательства на лесных участках, находящихся в собственности городских округов
048 1 16 25084 04 0000 140	Денежные взыскания (штрафы) за нарушение водного законодательства, установленное на водных объектах, находящихся в собственности городских округов
048 1 16 25090 01 0000 140	Денежные взыскания (штрафы) за нарушение законодательства Российской Федерации о рыболовстве и сохранении водных биологических ресурсов
048 1 16 35020 04 0000 140	Суммы по искам о возмещении вреда, причиненного окружающей среде, подлежащие зачислению в бюджеты городских округов
048 1 16 43000 01 0000 140	Денежные взыскания (штрафы) за нарушение законодательства Российской Федерации об административных правонарушениях, предусмотренные статьей 20.25 Кодекса Российской Федерации об административных правонарушениях
048 1 16 90040 04 0000 140	Прочие поступления от денежных взысканий (штрафов) и иных сумм в возмещение ущерба, зачисляемые в бюджеты городских округов
060	**Территориальный орган Федеральной службы по надзору в сфере здравоохранения по Тюменской области**
060 1 16 90040 04 0000 140	Прочие поступления от денежных взысканий (штрафов) и иных сумм в возмещение ущерба, зачисляемые в бюджеты городских округов
076	**Нижнеобское территориальное управление Федерального агентства по рыболовству**
076 1 16 25030 01 0000 140	Денежные взыскания (штрафы) за нарушение законодательства Российской Федерации об охране и использовании животного мира
076 1 16 25090 01 0000 140	Денежные взыскания (штрафы) за нарушение законодательства Российской Федерации о рыболовстве и сохранении водных биологических ресурсов
076 1 16 35020 04 0000 140	Суммы по искам о возмещении вреда, причиненного окружающей среде, подлежащие зачислению в бюджеты городских округов
076 1 16 43000 01 0000 140	Денежные взыскания (штрафы) за нарушение законодательства Российской Федерации об административных правонарушениях, предусмотренные статьей 20.25 Кодекса Российской Федерации об административных правонарушениях
076 1 16 90040 04 0000 140	Прочие поступления от денежных взысканий (штрафов) и иных сумм в возмещение ущерба, зачисляемые в бюджеты городских округов
081	**Управление Россельхознадзора по Тюменской области, Ямало-Ненецкому и Ханты-Мансийскому автономным округам**
081 1 16 25060 01 0000 140	Денежные взыскания (штрафы) за нарушение земельного законодательства
081 1 16 43000 01 0000 140	Денежные взыскания (штрафы) за нарушение законодательства Российской Федерации об административных правонарушениях, предусмотренные статьей 20.25 Кодекса Российской Федерации об административных правонарушениях
081 1 16 90040 04 0000 140	Прочие поступления от денежных взысканий (штрафов) и иных сумм в возмещение ущерба, зачисляемые в бюджеты городских округов
096	**Управление Федеральной службы по надзору в сфере связи, информационных технологий и массовых коммуникаций по Тюменской области, Ханты – Мансийскому автономному округу – Югре и Ямало – Ненецкому автономному округу**
096 1 16 90040 04 0000 140	Прочие поступления от денежных взысканий (штрафов) и иных сумм в возмещение ущерба, зачисляемые в бюджеты городских округов
100	**Управление Федерального казначейства по Тюменской области**
100 1 03 02230 01 0000 110	Доходы от уплаты акцизов на дизельное топливо, подлежащие распределению между бюджетами субъектов Российской Федерации и местными бюджетами с учетом установленных дифференцированных нормативов отчислений в местные бюджеты
100 1 03 02240 01 0000 110	Доходы от уплаты акцизов на моторные масла для дизельных и (или) карбюраторных (инжекторных) двигателей, подлежащие распределению между бюджетами субъектов Российской Федерации и местными бюджетами с учетом установленных дифференцированных нормативов отчислений в местные бюджеты
100 1 03 02250 01 0000 110	Доходы от уплаты акцизов на автомобильный бензин, подлежащие распределению между бюджетами субъектов Российской Федерации и местными бюджетами с учетом установленных дифференцированных нормативов отчислений в местные бюджеты
100 1 03 02260 01 0000 110	Доходы от уплаты акцизов на прямогонный бензин, подлежащие распределению между бюджетами субъектов Российской Федерации и местными бюджетами с учетом установленных дифференцированных нормативов отчислений в местные бюджеты
103	**Департамент труда и занятости населения Тюменской области**
103 1 16 43000 01 0000 140	Денежные взыскания (штрафы) за нарушение законодательства Российской Федерации об административных правонарушениях, предусмотренные статьей 20.25 Кодекса Российской Федерации об административных правонарушениях
103 1 16 90040 04 0000 140	Прочие поступления от денежных взысканий (штрафов) и иных сумм в возмещение ущерба, зачисляемые в бюджеты городских округов
106	**Межрегиональное управление государственного автодорожного надзора по Тюменской области, Ханты – Мансийскому автономному округу – Югре и Ямало – Ненецкому автономному округу Федеральной службы по надзору в сфере транспорта**
106 1 16 25050 01 0000 140	Денежные взыскания (штрафы) за нарушение законодательства в области охраны окружающей среды
106 1 16 30013 01 0000 140	Денежные взыскания (штрафы) за нарушение правил перевозки крупногабаритных и тяжеловесных грузов по автомобильным дорогам общего пользования местного значения городских округов
106 1 16 30030 01 0000 140	Прочие денежные взыскания (штрафы) за правонарушения в области дорожного движения
106 1 16 43000 01 0000 140	Денежные взыскания (штрафы) за нарушение законодательства Российской Федерации об административных правонарушениях, предусмотренные статьей 20.25 Кодекса Российской Федерации об административных правонарушения
106 1 16 90040 04 0000 140	Прочие поступления от денежных взысканий (штрафов) и иных сумм в возмещение ущерба, зачисляемые в бюджеты городских округов
115	**Комитет по контролю в сфере закупок Тюменской области**
115 1 16 33040 04 0000 140	Денежные взыскания (штрафы) за нарушение законодательства Российской Федерации о контрактной системе в сфере закупок товаров, работ, услуг для обеспечения государственных и муниципальных нужд для нужд городских округов
115 1 16 43000 01 0000 140	Денежные взыскания (штрафы) за нарушение законодательства Российской Федерации об административных правонарушениях, предусмотренные статьей 20.25 Кодекса Российской Федерации об административных правонарушениях
115 1 16 90040 04 0000 140	Прочие поступления от денежных взысканий (штрафов) и иных сумм в возмещение ущерба, зачисляемые в бюджеты городских округов
129	**Управление по охране, контролю и регулированию использования объектов животного мира и среды их обитания Тюменской области**
129 1 16 25030 01 0000 140	Денежные взыскания (штрафы) за нарушение законодательства Российской Федерации об охране и использовании животного мира
129 1 16 35020 04 0000 140	Суммы по искам о возмещении вреда, причиненного окружающей среде, подлежащие зачислению в бюджеты городских округов
129 1 16 43000 01 0000 140	Денежные взыскания (штрафы) за нарушение законодательства Российской Федерации об административных правонарушениях, предусмотренные статьей 20.25 Кодекса Российской Федерации об административных правонарушениях
141	**Управление Федеральной службы по надзору в сфере защиты прав потребителей и благополучия человека по Тюменской области**
141 1 16 08010 01 0000 140	Денежные взыскания (штрафы) за административные правонарушения в области государственного регулирования производства и оборота этилового спирта, алкогольной, спиртосодержащей продукции
141 1 16 08020 01 0000 140	Денежные взыскания (штрафы) за административные правонарушения в области государственного регулирования производства и оборота табачной продукции
141 1 16 25020 01 0000 140	Денежные взыскания (штрафы) за нарушение законодательства Российской Федерации об особо охраняемых природных территориях
141 1 16 25050 01 0000 140	Денежные взыскания (штрафы) за нарушение законодательства в области охраны окружающей среды
141 1 16 25060 01 0000 140	Денежные взыскания (штрафы) за нарушение земельного законодательства
141 1 16 25084 04 0000 140	Денежные взыскания (штрафы) за нарушение водного законодательства, установленное на водных объектах, находящихся в собственности городских округов
141 1 16 28000 01 0000 140	Денежные взыскания (штрафы) за нарушение законодательства в области обеспечения санитарно-эпидемиологического благополучия человека и законодательства в сфере защиты прав потребителей
141 1 16 43000 01 0000 140	Денежные взыскания (штрафы) за нарушение законодательства Российской Федерации об административных правонарушениях, предусмотренные статьей 20.25 Кодекса Российской Федерации об административных правонарушениях
141 1 16 90040 04 0000 140	Прочие поступления от денежных взысканий (штрафов) и иных сумм в возмещение ущерба, зачисляемые в бюджеты городских округов
150	**Государственная инспекция труда в Тюменской области**
150 1 16 90040 04 0000 140	Прочие поступления от денежных взысканий (штрафов) и иных сумм в возмещение ущерба, зачисляемые в бюджеты городских округов
151	**Территориальное управление Федеральной службы финансово-бюджетного надзора в Тюменской области**
151 1 16 43000 01 0000 140	Денежные взыскания (штрафы) за нарушение законодательства Российской Федерации об административных правонарушениях, предусмотренные статьей 20.25 Кодекса Российской Федерации об административных правонарушениях
157	**Территориальный орган Федеральной службы государственной статистики по Тюменской области**
157 1 16 90040 04 0000 140	Прочие поступления от денежных взысканий (штрафов) и иных сумм в возмещение ущерба, зачисляемые в бюджеты городских округов
160	**Межрегиональное управление Федеральной службы по регулированию алкогольного рынка по Уральскому федеральному округу**
160 1 16 08010 01 0000 140	Денежные взыскания (штрафы) за административные правонарушения в области государственного регулирования производства и оборота этилового спирта, алкогольной, спиртосодержащей продукции
160 1 16 43000 01 0000 140	Денежные взыскания (штрафы) за нарушение законодательства Российской Федерации об административных правонарушениях, предусмотренные статьей 20.25 Кодекса Российской Федерации об административных правонарушениях
161	**Управление Федеральной антимонопольной службы по Тюменской области**
161 1 16 33040 04 0000 140	Денежные взыскания (штрафы) за нарушение законодательства Российской Федерации о контрактной системе в сфере закупок товаров, работ, услуг для обеспечения государственных и муниципальных нужд для нужд городских округов
161 1 16 41000 01 0000 140	Денежные взыскания (штрафы) за нарушение законодательства Российской Федерации об электроэнергетике
172	**Уральское межрегиональное территориальное управление Федерального агентства по техническому регулированию и метрологии**
172 1 16 43000 01 0000 140	Денежные взыскания (штрафы) за нарушение законодательства Российской Федерации об административных правонарушениях, предусмотренные статьей 20.25 Кодекса Российской Федерации об административных правонарушениях
177	**Главное управление Министерства Российской Федерации по делам гражданской обороны, чрезвычайным ситуациям и ликвидации последствий стихийных бедствий по Тюменской области**
177 1 16 25050 01 0000 140	Денежные взыскания (штрафы) за нарушение законодательства в области охраны окружающей среды
177 1 16 43000 01 0000 140	Денежные взыскания (штрафы) за нарушение законодательства Российской Федерации об административных правонарушениях, предусмотренные статьей 20.25 Кодекса Российской Федерации об административных правонарушениях
177 1 16 90040 04 0000 140	Прочие поступления от денежных взысканий (штрафов) и иных сумм в возмещение ущерба, зачисляемые в бюджеты городских округов
187	**Министерство обороны Российской Федерации**
187 1 16 28000 01 0000 140	Денежные взыскания (штрафы) за нарушение законодательства в области обеспечения санитарно-эпидемиологического благополучия человека и законодательства в сфере защиты прав потребителей
187 1 16 30013 01 0000 140	Денежные взыскания (штрафы) за нарушение правил перевозки крупногабаритных и тяжеловесных грузов по автомобильным дорогам общего пользования местного значения городских округов
187 1 16 30030 01 0000 140	Прочие денежные взыскания (штрафы) за правонарушения в области дорожного движения
188	**Управление Министерства внутренних дел Российской Федерации по Тюменской области**
188 1 16 06000 01 0000 140	Денежные взыскания (штрафы) за нарушение законодательства о применении контрольно–кассовой техники при осуществлении наличных денежных расчетов и (или) расчетов с использованием платежных карт
188 1 16 08010 01 0000 140	Денежные взыскания (штрафы) за административные правонарушения в области государственного регулирования производства и оборота этилового спирта, алкогольной, спиртосодержащей продукции
188 1 16 08020 01 0000 140	Денежные взыскания (штрафы) за административные правонарушения в области государственного регулирования производства и оборота табачной продукции
188 1 16 21040 04 0000 140	Денежные взыскания (штрафы) и иные суммы, взыскиваемые с лиц, виновных в совершении преступлений, и в возмещение ущерба имуществу, зачисляемые в бюджеты городских округов
188 1 16 25010 01 0000 140	Денежные взыскания (штрафы) за нарушение законодательства Российской Федерации о недрах
188 1 16 25030 01 0000 140	Денежные взыскания (штрафы) за нарушение законодательства Российской Федерации об охране и использовании животного мира
188 1 16 25050 01 0000 140	Денежные взыскания (штрафы) за нарушение законодательства в области охраны окружающей среды
188 1 16 25060 01 0000 140	Денежные взыскания (штрафы) за нарушение земельного законодательства
188 1 16 25073 04 0000 140	Денежные взыскания (штрафы) за нарушение лесного законодательства на лесных участках, находящихся в собственности городских округов
188 1 16 25084 04 0000 140	Денежные взыскания (штрафы) за нарушение водного законодательства, установленное на водных объектах, находящихся в собственности городских округов
188 1 16 28000 01 0000 140	Денежные взыскания (штрафы) за нарушение законодательства в области обеспечения санитарно-эпидемиологического благополучия человека и законодательства в сфере защиты прав потребителей
188 1 16 30013 01 0000 140	Денежные взыскания (штрафы) за нарушение правил перевозки крупногабаритных и тяжеловесных грузов по автомобильным дорогам общего пользования местного значения городских округов
188 1 16 30030 01 0000 140	Прочие денежные взыскания (штрафы) за правонарушения в области дорожного движения
188 1 16 43000 01 0000 140	Денежные взыскания (штрафы) за нарушение законодательства Российской Федерации об административных правонарушениях, предусмотренные статьей 20.25 Кодекса Российской Федерации об административных правонарушениях
188 1 16 90040 04 0000 140	Прочие поступления от денежных взысканий (штрафов) и иных сумм в возмещение ущерба, зачисляемые в бюджеты городских округов
188	**Управление на транспорте Министерства внутренних дел Российской Федерации по Уральскому федеральному округу**
188 1 16 21040 04 0000 140	Денежные взыскания (штрафы) и иные суммы, взыскиваемые с лиц, виновных в совершении преступлений, и в возмещение ущерба имуществу, зачисляемые в бюджеты городских округов
188 1 16 25084 04 0000 140	Денежные взыскания (штрафы) за нарушение водного законодательства, установленное на водных объектах, находящихся в собственности городских округов
188 1 16 43000 01 0000 140	Денежные взыскания (штрафы) за нарушение законодательства Российской Федерации об административных правонарушениях, предусмотренные статьей 20.25 Кодекса Российской Федерации об административных правонарушениях
188 1 16 90040 04 0000 140	Прочие поступления от денежных взысканий (штрафов) и иных сумм в возмещение ущерба, зачисляемые в бюджеты городских округов
192	**Федеральная миграционная служба**
192 1 16 43000 01 0000 140	Денежные взыскания (штрафы) за нарушение законодательства Российской Федерации об административных правонарушениях, предусмотренные статьей 20.25 Кодекса Российской Федерации об административных правонарушениях
192 1 16 90040 04 0000 140	Прочие поступления от денежных взысканий (штрафов) и иных сумм в возмещение ущерба, зачисляемые в бюджеты городских округов
318	**Управление Министерства юстиции Российской Федерации по Тюменской области**
318 1 16 90040 04 0000 140	Прочие поступления от денежных взысканий (штрафов) и иных сумм в возмещение ущерба, зачисляемые в бюджеты городских округов
321	**Управление Федеральной службы государственной регистрации, кадастра и картографии по Тюменской области**
321 1 16 25060 01 0000 140	Денежные взыскания (штрафы) за нарушение земельного законодательства
321 1 16 43000 01 0000 140	Денежные взыскания (штрафы) за нарушение законодательства Российской Федерации об административных правонарушениях, предусмотренные статьей 20.25 Кодекса Российской Федерации об административных правонарушениях
321 1 16 90040 04 0000 140	Прочие поступления от денежных взысканий (штрафов) и иных сумм в возмещение ущерба, зачисляемые в бюджеты городских округов
322	**Управление Федеральной службы судебных приставов по Тюменской области**
322 1 16 21040 04 0000 140	Денежные взыскания (штрафы) и иные суммы, взыскиваемые с лиц, виновных в совершении преступлений, и в возмещение ущерба имуществу, зачисляемые в бюджеты городских округов
415	**Прокуратура Тюменской области**
415 1 16 90040 04 0000 140	Прочие поступления от денежных взысканий (штрафов) и иных сумм в возмещение ущерба, зачисляемые в бюджеты городских округов
498	**Северо-Уральское управление Федеральной службы по экологическому, технологическому и атомному надзору**
498 1 16 41000 01 0000 140	Денежные взыскания (штрафы) за нарушение законодательства Российской Федерации об электроэнергетике
498 1 16 43000 01 0000 140	Денежные взыскания (штрафы) за нарушение законодательства Российской Федерации об административных правонарушениях, предусмотренные статьей 20.25 Кодекса Российской Федерации об административных правонарушениях
498 1 16 45000 01 0000 140	Денежные взыскания (штрафы) за нарушения законодательства Российской Федерации о промышленной безопасности
498 1 16 90040 04 0000 140	Прочие поступления от денежных взысканий (штрафов) и иных сумм в возмещение ущерба, зачисляемые в бюджеты городских округов
999	**Центральный банк Российской Федерации**
999 1 16 43000 01 0000 140	Денежные взыскания (штрафы) за нарушение законодательства Российской Федерации об административных правонарушениях, предусмотренные статьей 20.25 Кодекса Российской Федерации об административных правонарушениях

Перечень главных администраторов доходов бюджета города Тюмени – органов местного самоуправления города Тюмени, муниципальных органов города Тюмени, отраслевых (функциональных), территориальных органов Администрации города Тюмени

003	**Администрация города Тюмени**
003 1 13 02064 04 0000 130	Доходы, поступающие в порядке возмещения расходов, понесенных в связи с эксплуатацией имущества городских округов
003 1 13 02994 04 0000 130	Прочие доходы от компенсации затрат бюджетов городских округов
003 2 02 03003 04 0000 151	Субвенции бюджетам городских округов на государственную регистрацию актов гражданского состояния
003 2 02 03024 04 0000 151	Субвенции бюджетам городских округов на выполнение передаваемых полномочий субъектов Российской Федерации
003 2 18 04030 04 0000 180	Доходы бюджетов городских округов от возврата иными организациями остатков субсидий прошлых лет
003 2 19 04000 04 0000 151	Возврат остатков субсидий, субвенций и иных межбюджетных трансфертов, имеющих целевое назначение, прошлых лет из бюджетов городских округов
014	**Департамент по спорту и молодежной политике Администрации города Тюмени**
014 1 13 02064 04 0000 130	Доходы, поступающие в порядке возмещения расходов, понесенных в связи с эксплуатацией имущества городских округов
014 1 13 02994 04 0000 130	Прочие доходы от компенсации затрат бюджетов городских округов
014 2 02 03024 04 0000 151	Субвенции бюджетам городских округов на выполнение передаваемых полномочий субъектов Российской Федерации
014 2 18 04020 04 0000 180	Доходы бюджетов городских округов от возврата автономными учреждениями остатков субсидий прошлых лет
014 2 18 04030 04 0000 180	Доходы бюджетов городских округов от возврата иными организациями остатков субсидий прошлых лет
014 2 19 04000 04 0000 151	Возврат остатков субсидий, субвенций и иных межбюджетных трансфертов, имеющих целевое назначение, прошлых лет из бюджетов городских округов
017	**Департамент имущественных отношений Администрации города Тюмени**
017 1 08 07150 01 0000 110	Государственная пошлина за выдачу разрешения на установку рекламной конструкции
017 1 11 01040 04 0000 120	Доходы в виде прибыли, приходящейся на доли в уставных (складочных) капиталах хозяйственных товариществ и обществ, или дивидендов по акциям, принадлежащим городским округам
017 1 11 05074 04 0000 120	Доходы от сдачи в аренду имущества, составляющего казну городских округов (за исключением земельных участков)
017 1 11 07014 04 0000 120	Доходы от перечисления части прибыли, остающейся после уплаты налогов и иных обязательных платежей муниципальных унитарных предприятий, созданных городскими округами
017 1 11 08040 04 0000 120	Средства, получаемые от передачи имущества, находящегося в собственности городских округов (за исключением имущества муниципальных бюджетных и автономных учреждений, а также имущества муниципальных унитарных предприятий, в том числе казенных), в залог, в доверительное управление
017 1 11 09044 04 0000 120	Прочие поступления от использования имущества, находящегося в собственности городских округов (за исключением имущества муниципальных бюджетных и автономных учреждений, а также имущества муниципальных унитарных предприятий, в том числе казенных)
017 1 13 02064 04 0000 130	Доходы, поступающие в порядке возмещения расходов, понесенных в связи с эксплуатацией имущества городских округов
017 1 13 02994 04 0000 130	Прочие доходы от компенсации затрат бюджетов городских округов
017 1 14 01040 04 0000 410	Доходы от продажи квартир, находящихся в собственности городских округов
017 1 14 02042 04 0000 410	Доходы от реализации имущества, находящегося в оперативном управлении учреждений, находящихся в ведении органов управления городских округов (за исключением имущества муниципальных бюджетных и автономных учреждений), в части реализации основных средств по указанному имуществу
017 1 14 02042 04 0000 440	Доходы от реализации имущества, находящегося в оперативном управлении учреждений, находящихся в ведении органов управления городских округов (за исключением имущества муниципальных бюджетных и автономных учреждений), в части реализации материальных запасов по указанному имуществу
017 1 14 02043 04 0000 410	Доходы от реализации иного имущества, находящегося в собственности городских округов (за исключением имущества муниципальных бюджетных и автономных учреждений, а также имущества муниципальных унитарных предприятий, в том числе казенных), в части реализации основных средств по указанному имуществу
017 1 14 02043 04 0000 440	Доходы от реализации иного имущества, находящегося в собственности городских округов (за исключением имущества муниципальных бюджетных и автономных учреждений, а также имущества муниципальных унитарных предприятий, в том числе казенных), в части реализации материальных запасов по указанному имуществу
017 1 14 06024 04 0000 430	Доходы от продажи земельных участков, находящихся в собственности городских округов (за исключением земельных участков муниципальных бюджетных и автономных учреждений)
017 2 02 02088 04 0002 151	Субсидии бюджетам городских округов на обеспечение мероприятий по переселению граждан из аварийного жилищного фонда за счет средств, поступивших от государственной корпорации – Фонда содействия реформированию жилищно-коммунального хозяйства
017 2 02 02089 04 0002 151	Субсидии бюджетам городских округов на обеспечение мероприятий по переселению граждан из аварийного жилищного фонда за счет средств бюджетов
017 2 02 03024 04 0000 151	Субвенции бюджетам городских округов на выполнение передаваемых полномочий субъектов Российской Федерации
017 2 18 04030 04 0000 180	Доходы бюджетов городских округов от возврата иными организациями остатков субсидий прошлых лет
017 2 19 04000 04 0000 151	Возврат остатков субсидий, субвенций и иных межбюджетных трансфертов, имеющих целевое назначение, прошлых лет из бюджетов городских округов
025	**Управа Калининского административного округа Администрации города Тюмени**
025 1 13 02064 04 0000 130	Доходы, поступающие в порядке возмещения расходов, понесенных в связи с эксплуатацией имущества городских округов
025 1 13 02994 04 0000 130	Прочие доходы от компенсации затрат бюджетов городских округов
025 1 17 05040 04 0000 180	Прочие неналоговые доходы бюджетов городских округов
025 2 02 03024 04 0000 151	Субвенции бюджетам городских округов на выполнение передаваемых полномочий субъектов Российской Федерации
025 2 18 04030 04 0000 180	Доходы бюджетов городских округов от возврата иными организациями остатков субсидий прошлых лет
025 2 19 04000 04 0000 151	Возврат остатков субсидий, субвенций и иных межбюджетных трансфертов, имеющих целевое назначение, прошлых лет из бюджетов городских округов

Продолжение – на стр. 3.

045	**Департамент финансов и налоговой политики Администрации города Тюмени**
045 1 13 02994 04 0000 130	Прочие доходы от компенсации затрат бюджетов городских округов
045 1 16 18040 04 0000 140	Денежные взыскания (штрафы) за нарушение бюджетного законодательства (в части бюджетов городских округов)
045 1 18 04100 04 0000 151	Поступления в бюджеты городских округов по решениям о взыскании средств из иных бюджетов бюджетной системы Российской Федерации
045 1 18 04200 04 0000 151	Перечисления из бюджетов городских округов по решениям о взыскании средств, предоставленных из иных бюджетов бюджетной системы Российской Федерации
045 1 18 04000 04 0000 180	Поступления в бюджеты городских округов (перечисления из бюджетов городских округов) по урегулированию расчетов между бюджетами бюджетной системы Российской Федерации по распределенным доходам
045 2 02 01001 04 0000 151	Дотации бюджетам городских округов на выравнивание бюджетной обеспеченности
045 2 02 02999 04 0000 151	Прочие субсидии бюджетам городских округов
045 2 08 04000 04 0000 180	Перечисления из бюджетов городских округов (в бюджеты городских округов) для осуществления возврата (зачета) излишне уплаченных или излишне взысканных сумм налогов, сборов и иных платежей, а также сумм процентов за несвоевременное осуществление такого возврата и процентов, начисленных на излишне взысканные суммы
045 2 18 04030 04 0000 180	Доходы бюджетов городских округов от возврата иными организациями остатков субсидий прошлых лет
045 2 19 04000 04 0000 151	Возврат остатков субсидий, субвенций и иных межбюджетных трансфертов, имеющих целевое назначение, прошлых лет из бюджетов городских округов
124	**Департамент земельных отношений и градостроительства Администрации города Тюмени**
124 1 11 05012 04 0000 120	Доходы, получаемые в виде арендной платы за земельные участки, государственная собственность на которые не разграничена и которые расположены в границах городских округов, а также средства от продажи права на заключение договоров аренды указанных земельных участков <***>
124 1 11 05024 04 0000 120	Доходы, получаемые в виде арендной платы, а также средства от продажи права на заключение договоров аренды за земли, находящиеся в собственности городских округов (за исключением земельных участков муниципальных бюджетных и автономных учреждений)
124 1 11 05027 04 0000 120	Доходы, получаемые в виде арендной платы за земельные участки, расположенные в полосе отвода автомобильных дорог общего пользования местного значения, находящихся в собственности городских округов
124 1 11 05312 04 0000 120	Плата по соглашениям об установлении сервитута, заключенным органами местного самоуправления городских округов, государственными или муниципальными предприятиями либо государственными или муниципальными учреждениями в отношении земельных участков, государственная собственность на которые не разграничена и которые расположены в границах городских округов<***>
124 1 11 05324 04 0000 120	Плата по соглашениям об установлении сервитута, заключенным органами местного самоуправления городских округов, государственными или муниципальными предприятиями либо государственными или муниципальными учреждениями в отношении земельных участков, находящихся в собственности городских округов
124 1 11 09044 04 0000 120	Прочие поступления от использования имущества, находящегося в собственности городских округов (за исключением имущества муниципальных бюджетных и автономных учреждений, а также имущества муниципальных унитарных предприятий, в том числе казенных)
124 1 12 04041 04 0000 120	Плата за использование лесов, расположенных на землях иных категорий, находящихся в собственности городских округов, в части платы по договору купли-продажи лесных насаждений
124 1 12 04042 04 0000 120	Плата за использование лесов, расположенных на землях иных категорий, находящихся в собственности городских округов, в части арендной платы
124 1 12 05040 04 0000 120	Плата за пользование водными объектами, находящимися в собственности городских округов
124 1 13 01994 04 0000 130	Прочие доходы от оказания платных услуг (работ) получателями средств бюджетов городских округов
124 1 13 02064 04 0000 130	Доходы, поступающие в порядке возмещения расходов, понесенных в связи с эксплуатацией имущества городских округов
124 1 13 02994 04 0000 130	Прочие доходы от компенсации затрат бюджетов городских округов
124 1 14 06024 04 0000 430	Доходы от продажи земельных участков, находящихся в собственности городских округов (за исключением земельных участков муниципальных бюджетных и автономных учреждений)
124 1 14 06312 04 0000 430	Плата за увеличение площади земельных участков, находящихся в частной собственности, в результате перераспределения таких земельных участков и земель (или) земельных участков, государственная собственность на которые не разграничена и которые расположены в границах городских округов <***>
124 1 14 06324 04 0000 430	Плата за увеличение площади земельных участков, находящихся в частной собственности, в результате перераспределения таких земельных участков и земельных участков, находящихся в собственности городских округов
124 2 02 02089 04 0002 151	Субсидии бюджетам городских округов на обеспечение мероприятий по переселению граждан из аварийного жилищного фонда за счет средств бюджетов
124 2 02 03024 04 0000 151	Субвенции бюджетам городских округов на выполнение передаваемых полномочий субъектов Российской Федерации
124 2 18 04030 04 0000 180	Доходы бюджетов городских округов от возврата иными организациями остатков субсидий прошлых лет
124 2 19 04000 04 0000 151	Возврат остатков субсидий, субвенций и иных межбюджетных трансфертов, имеющих целевое назначение, прошлых лет из бюджетов городских округов
125	**Избирательная комиссия муниципального образования городской округ город Тюмень**
125 1 13 02994 04 0000 130	Прочие доходы от компенсации затрат бюджетов городских округов
125 1 17 05040 04 0000 180	Прочие неналоговые доходы бюджетов городских округов
126	**Департамент дорожной инфраструктуры и транспорта Администрации города Тюмени**
126 1 08 07173 01 0000 110	Государственная пошлина за выдачу органом местного самоуправления городского округа специального разрешения на движение по автомобильным дорогам транспортных средств, осуществляющих перевозки опасных, тяжеловесных и (или) крупногабаритных грузов, зачисляемая в бюджеты городских округов
126 1 11 05092 04 0000 120	Доходы от предоставления на платной основе парковок (парковочных мест), расположенных на автомобильных дорогах общего пользования местного значения и местах внеуличной дорожной сети, относящихся к собственности городских округов
126 1 11 05324 04 0000 120	Плата по соглашениям об установлении сервитута, заключенным органами местного самоуправления городских округов, государственными или муниципальными предприятиями либо государственными или муниципальными учреждениями в отношении земельных участков, находящихся в собственности городских округов
126 1 11 09034 04 0000 120	Доходы от эксплуатации и использования имущества автомобильных дорог, находящихся в собственности городских округов
126 1 13 01530 04 0000 130	Плата за оказание услуг по присоединению объектов дорожного сервиса к автомобильным дорогам общего пользования местного значения, зачисляемая в бюджеты городских округов
126 1 13 01994 04 0000 130	Прочие доходы от оказания платных услуг (работ) получателями средств бюджетов городских округов
126 1 13 02064 04 0000 130	Доходы, поступающие в порядке возмещения расходов, понесенных в связи с эксплуатацией имущества городских округов
126 1 13 02994 04 0000 130	Прочие доходы от компенсации затрат бюджетов городских округов
126 1 16 37030 04 0000 140	Поступления сумм в возмещение вреда, причиняемого автомобильным дорогам местного значения транспортными средствами, осуществляющими перевозки тяжеловесных и (или) крупногабаритных грузов, зачисляемые в бюджеты городских округов
126 2 02 03024 04 0000 151	Субвенции бюджетам городских округов на выполнение передаваемых полномочий субъектов Российской Федерации
126 2 18 04010 04 0000 180	Доходы бюджетов городских округов от возврата бюджетными учреждениями остатков субсидий прошлых лет
126 2 18 04030 04 0000 180	Доходы бюджетов городских округов от возврата иными организациями остатков субсидий прошлых лет
126 2 19 04000 04 0000 151	Возврат остатков субсидий, субвенций и иных межбюджетных трансфертов, имеющих целевое назначение, прошлых лет из бюджетов городских округов
127	**Управа Восточного административного округа Администрации города Тюмени**
127 1 13 02064 04 0000 130	Доходы, поступающие в порядке возмещения расходов, понесенных в связи с эксплуатацией имущества городских округов
127 1 13 02994 04 0000 130	Прочие доходы от компенсации затрат бюджетов городских округов
127 1 17 05040 04 0000 180	Прочие неналоговые доходы бюджетов городских округов
127 2 02 03024 04 0000 151	Субвенции бюджетам городских округов на выполнение передаваемых полномочий субъектов Российской Федерации
127 2 18 04030 04 0000 180	Доходы бюджетов городских округов от возврата иными организациями остатков субсидий прошлых лет
127 2 19 04000 04 0000 151	Возврат остатков субсидий, субвенций и иных межбюджетных трансфертов, имеющих целевое назначение, прошлых лет из бюджетов городских округов
134	**Департамент городского хозяйства Администрации города Тюмени**
134 1 12 04041 04 0000 120	Плата за использование лесов, расположенных на землях иных категорий, находящихся в собственности городских округов, в части платы по договору купли-продажи лесных насаждений
134 1 13 01994 04 0000 130	Прочие доходы от оказания платных услуг (работ) получателями средств бюджетов городских округов
134 1 13 02064 04 0000 130	Доходы, поступающие в порядке возмещения расходов, понесенных в связи с эксплуатацией имущества городских округов
134 1 13 02994 04 0000 130	Прочие доходы от компенсации затрат бюджетов городских округов
134 1 17 05040 04 0000 180	Прочие неналоговые доходы бюджетов городских округов
134 2 02 03022 04 0000 151	Субвенции бюджетам городских округов на предоставление гражданам субсидий на оплату жилого помещения и коммунальных услуг
134 2 02 03024 04 0000 151	Субвенции бюджетам городских округов на выполнение передаваемых полномочий субъектов Российской Федерации
134 2 18 04010 04 0000 180	Доходы бюджетов городских округов от возврата бюджетными учреждениями остатков субсидий прошлых лет
134 2 18 04030 04 0000 180	Доходы бюджетов городских округов от возврата иными организациями остатков субсидий прошлых лет
134 2 19 04000 04 0000 151	Возврат остатков субсидий, субвенций и иных межбюджетных трансфертов, имеющих целевое назначение, прошлых лет из бюджетов городских округов
137	**Департамент образования Администрации города Тюмени**
137 1 13 02064 04 0000 130	Доходы, поступающие в порядке возмещения расходов, понесенных в связи с эксплуатацией имущества городских округов
137 1 13 02994 04 0000 130	Прочие доходы от компенсации затрат бюджетов городских округов
137 2 02 02999 04 0000 151	Прочие субсидии бюджетам городских округов
137 2 02 03024 04 0000 151	Субвенции бюджетам городских округов на выполнение передаваемых полномочий субъектов Российской Федерации
137 2 02 03029 04 0000 151	Субвенции бюджетам городских округов на компенсацию части платы, взимаемой с родителей (законных представителей) за присмотр и уход за детьми, посещающими образовательные организации, реализующие образовательные программы дошкольного образования
137 2 18 04010 04 0000 180	Доходы бюджетов городских округов от возврата бюджетными учреждениями остатков субсидий прошлых лет
137 2 18 04020 04 0000 180	Доходы бюджетов городских округов от возврата автономными учреждениями остатков субсидий прошлых лет
137 2 18 04030 04 0000 180	Доходы бюджетов городских округов от возврата иными организациями остатков субсидий прошлых лет
137 2 19 04000 04 0000 151	Возврат остатков субсидий, субвенций и иных межбюджетных трансфертов, имеющих целевое назначение, прошлых лет из бюджетов городских округов
138	**Департамент культуры Администрации города Тюмени**
138 1 13 02064 04 0000 130	Доходы, поступающие в порядке возмещения расходов, понесенных в связи с эксплуатацией имущества городских округов
138 1 13 02994 04 0000 130	Прочие доходы от компенсации затрат бюджетов городских округов
138 2 18 04020 04 0000 180	Доходы бюджетов городских округов от возврата автономными учреждениями остатков субсидий прошлых лет
138 2 18 04030 04 0000 180	Доходы бюджетов городских округов от возврата иными организациями остатков субсидий прошлых лет
138 2 19 04000 04 0000 151	Возврат остатков субсидий, субвенций и иных межбюджетных трансфертов, имеющих целевое назначение, прошлых лет из бюджетов городских округов
146	**Управа Ленинского административного округа Администрации города Тюмени**
146 1 13 02064 04 0000 130	Доходы, поступающие в порядке возмещения расходов, понесенных в связи с эксплуатацией имущества городских округов
146 1 13 02994 04 0000 130	Прочие доходы от компенсации затрат бюджетов городских округов
146 1 17 05040 04 0000 180	Прочие неналоговые доходы бюджетов городских округов
146 2 02 03024 04 0000 151	Субвенции бюджетам городских округов на выполнение передаваемых полномочий субъектов Российской Федерации
146 2 18 04030 04 0000 180	Доходы бюджетов городских округов от возврата иными организациями остатков субсидий прошлых лет
146 2 19 04000 04 0000 151	Возврат остатков субсидий, субвенций и иных межбюджетных трансфертов, имеющих целевое назначение, прошлых лет из бюджетов городских округов
147	**Управа Центрального административного округа Администрации города Тюмени**
147 1 13 02064 04 0000 130	Доходы, поступающие в порядке возмещения расходов, понесенных в связи с эксплуатацией имущества городских округов
147 1 13 02994 04 0000 130	Прочие доходы от компенсации затрат бюджетов городских округов
147 1 17 05040 04 0000 180	Прочие неналоговые доходы бюджетов городских округов
147 2 02 03024 04 0000 151	Субвенции бюджетам городских округов на выполнение передаваемых полномочий субъектов Российской Федерации
147 2 18 04030 04 0000 180	Доходы бюджетов городских округов от возврата иными организациями остатков субсидий прошлых лет
147 2 19 04000 04 0000 151	Возврат остатков субсидий, субвенций и иных межбюджетных трансфертов, имеющих целевое назначение, прошлых лет из бюджетов городских округов
154	**Тюменская городская Дума**
154 1 13 02994 04 0000 130	Прочие доходы от компенсации затрат бюджетов городских округов
156	**Счетная палата города Тюмени**
156 1 13 02994 04 0000 130	Прочие доходы от компенсации затрат бюджетов городских округов
335	**Департамент здравоохранения Администрации города Тюмени**
335 1 13 02064 04 0000 130	Доходы, поступающие в порядке возмещения расходов, понесенных в связи с эксплуатацией имущества городских округов
335 1 13 02994 04 0000 130	Прочие доходы от компенсации затрат бюджетов городских округов
335 2 18 04020 04 0000 180	Доходы бюджетов городских округов от возврата автономными учреждениями остатков субсидий прошлых лет
335 2 18 04030 04 0000 180	Доходы бюджетов городских округов от возврата иными организациями остатков субсидий прошлых лет
335 2 19 04000 04 0000 151	Возврат остатков субсидий, субвенций и иных межбюджетных трансфертов, имеющих целевое назначение, прошлых лет из бюджетов городских округов
Иные доходы бюджета города Тюмень, администрирование которых может осуществляться главными администраторами доходов бюджета города Тюмени в пределах их компетенции	
000 1 11 03040 04 0000 120	Проценты, полученные от предоставления бюджетных кредитов внутри страны за счет средств бюджетов городских округов
000 1 11 05034 04 0000 120	Доходы от сдачи в аренду имущества, находящегося в оперативном управлении органов управления городских округов и созданных ими учреждений (за исключением имущества муниципальных бюджетных и автономных учреждений)
000 1 11 05324 04 0000 120	Плата по соглашениям об установлении сервитута, заключенным органами местного самоуправления городских округов, государственными или муниципальными предприятиями либо государственными или муниципальными учреждениями в отношении земельных участков, находящихся в собственности городских округов
000 1 11 09044 04 0000 120	Прочие поступления от использования имущества, находящегося в собственности городских округов (за исключением имущества муниципальных бюджетных и автономных учреждений, а также имущества муниципальных унитарных предприятий, в том числе казенных)
000 1 13 01000 00 0000 130	Доходы от оказания платных услуг (работ)
000 1 13 02000 00 0000 130	Доходы от компенсации затрат государства
000 1 14 02042 04 0000 410	Доходы от реализации имущества, находящегося в оперативном управлении учреждений, находящихся в ведении органов управления городских округов (за исключением имущества муниципальных бюджетных и автономных учреждений), в части реализации основных средств по указанному имуществу
000 1 14 02042 04 0000 440	Доходы от реализации имущества, находящегося в оперативном управлении учреждений, находящихся в ведении органов управления городских округов (за исключением имущества муниципальных бюджетных и автономных учреждений), в части реализации материальных запасов по указанному имуществу
000 1 14 02043 04 0000 440	Доходы от реализации иного имущества, находящегося в собственности городских округов (за исключением имущества муниципальных бюджетных и автономных учреждений, а также имущества муниципальных унитарных предприятий, в том числе казенных), в части реализации материальных запасов по указанному имуществу
000 1 14 02048 04 0000 410	Доходы от реализации недвижимого имущества бюджетных, автономных учреждений, находящегося в собственности городских округов, в части реализации основных средств
000 1 14 03040 04 0000 410	Средства от распоряжения и реализации конфискованного и иного имущества, обращенного в доходы городских округов (в части реализации основных средств по указанному имуществу)
000 1 14 03040 04 0000 440	Средства от распоряжения и реализации конфискованного и иного имущества, обращенного в доходы городских округов (в части реализации материальных запасов по указанному имуществу)
000 1 14 06044 04 0000 430	Доходы от продажи земельных участков, находящихся в собственности городских округов, находящихся в пользовании бюджетных и автономных учреждений
000 1 16 00000 00 0000 000	Штрафы, санкции, возмещение ущерба
000 1 16 08000 01 0000 140	Денежные взыскания (штрафы) за административные правонарушения в области государственного регулирования производства и оборота этилового спирта, алкогольной, спиртосодержащей и табачной продукции
000 1 16 18040 04 0000 140	Денежные взыскания (штрафы) за нарушение бюджетного законодательства (в части бюджетов городских округов)
000 1 16 21040 04 0000 140	Денежные взыскания (штрафы) и иные суммы, взыскиваемые с лиц, виновных в совершении преступлений, и в возмещение ущерба имуществу, зачисляемые в бюджеты городских округов
000 1 16 23041 04 0000 140	Доходы от возмещения ущерба при возникновении страховых случаев по обязательному страхованию гражданской ответственности, когда выгодоприобретателями выступают получатели средств бюджетов городских округов
000 1 16 23042 04 0000 140	Доходы от возмещения ущерба при возникновении иных страховых случаев, когда выгодоприобретателями выступают получатели средств бюджетов городских округов
000 1 16 25000 00 0000 140	Денежные взыскания (штрафы) за нарушение законодательства Российской Федерации о недрах, об особо охраняемых природных территориях, об охране и использовании животного мира, об экологической экспертизе, в области охраны окружающей среды, о рыболовстве и сохранении водных биологических ресурсов, земельного законодательства, лесного законодательства, водного законодательства
000 1 16 32000 04 0000 140	Денежные взыскания, налагаемые в возмещение ущерба, причиненного в результате незаконного или нецелевого использования бюджетных средств (в части бюджетов городских округов)
000 1 16 33040 04 0000 140	Денежные взыскания (штрафы) за нарушение законодательства Российской Федерации о контрактной системе в сфере закупок товаров, работ, услуг для обеспечения государственных и муниципальных нужд для нужд городских округов
000 1 16 35020 04 0000 140	Суммы по искам о возмещении вреда, причиненного окружающей среде, подлежащие зачислению в бюджеты городских округов
000 1 16 41000 01 0000 140	Денежные взыскания (штрафы) за нарушение законодательства Российской Федерации об электроэнергетике
000 1 16 43000 01 0000 140	Денежные взыскания (штрафы) за нарушение законодательства Российской Федерации об административных правонарушениях, предусмотренные статьей 20.25 Кодекса Российской Федерации об

Продолжение. Начало – на стр. 1, 2.

	административных правонарушениях
000 1 16 45000 01 0000 140	Денежные взыскания (штрафы) за нарушения законодательства Российской Федерации о промышленной безопасности
000 1 16 51020 02 0000 140	Денежные взыскания (штрафы), установленные законами субъектов Российской Федерации за несоблюдение муниципальных правовых актов, зачисляемые в бюджеты городских округов
000 1 16 90040 04 0000 140	Прочие поступления от денежных взысканий (штрафов) и иных сумм в возмещение ущерба, зачисляемые в бюджеты городских округов
000 1 17 01040 04 0000 180	Невыясненные поступления, зачисляемые в бюджеты городских округов
000 1 17 05040 04 0000 180	Прочие неналоговые доходы бюджетов городских округов
000 2 00 00000 00 0000 000	Безвозмездные поступления

<*> Администрирование поступлений по всем подгруппам, статьям, подстатьям, элементам и подвидам доходов бюджетов осуществляется главным администратором доходов бюджета города Тюмени, указанным в группировочном коде бюджетной классификации в пределах определенной законодательством Российской Федерации, Тюменской области, муниципальными правовыми актами города Тюмени компетенции (полномочий).

<**> В части земельных участков, распоряжение которыми отнесено к полномочиям органов государственной власти Тюменской области.

<***> За исключением земельных участков, распоряжение которыми отнесено к полномочиям органов государственной власти Тюменской области.

Приложение 6 к решению Тюменской городской Думы от 26.11.2015 N 391

Главные администраторы источников финансирования дефицита бюджета города Тюмени

Код бюджетной классификации	Наименование главного администратора источников финансирования дефицита бюджета<*>
1	2
017	**Департамент имущественных отношений Администрации города Тюмени**
017 01 06 01 00 04 0000 630	Средства от продажи акций и иных форм участия в капитале, находящихся в собственности городских округов
045	**Департамент финансов и налоговой политики Администрации города Тюмени**
045 01 05 02 01 04 0000 510	Увеличение прочих остатков денежных средств бюджетов городских округов
045 01 05 02 01 04 0000 610	Уменьшение прочих остатков денежных средств бюджетов городских округов

<*>Администрирование источников финансирования дефицита бюджета по всем видам источников финансирования дефицита бюджета осуществляется главным администратором источников финансирования дефицита бюджета города Тюмени, указанным в группировочном коде бюджетной классификации.

Приложение 7 к решению Тюменской городской Думы от 26.11.2015 N 391

Распределение бюджетных ассигнований по разделам, подразделам классификации расходов бюджета города на 2016 год

(тыс. руб.)

Наименование	Раздел	Подраздел	Сумма
1	2	3	4
ОБЩЕГОСУДАРСТВЕННЫЕ ВОПРОСЫ	**01**		**1 604 893**
Функционирование высшего должностного лица субъекта Российской Федерации и муниципального образования	01	02	2 774
Функционирование законодательных (представительных) органов государственной власти и представительных органов муниципальных образований	01	03	99 839
Функционирование Правительства Российской Федерации, высших исполнительных органов государственной власти субъектов Российской Федерации, местных администраций	01	04	479 639
Обеспечение деятельности финансовых, налоговых и таможенных органов и органов финансового (финансово-бюджетного) надзора	01	06	50 967
Обеспечение проведения выборов и референдумов	01	07	6 610
Резервные фонды	01	11	20 000
Другие общегосударственные вопросы	01	13	945 064
НАЦИОНАЛЬНАЯ БЕЗОПАСНОСТЬ И ПРАВООХРАНИТЕЛЬНАЯ ДЕЯТЕЛЬНОСТЬ	**03**		**91 908**
Защита населения и территории от чрезвычайных ситуаций природного и техногенного характера, гражданская оборона	03	09	34 330
Обеспечение пожарной безопасности	03	10	146
Другие вопросы в области национальной безопасности и правоохранительной деятельности	03	14	57 432
НАЦИОНАЛЬНАЯ ЭКОНОМИКА	**04**		**5 377 351**
Топливно-энергетический комплекс	04	02	1 290
Водное хозяйство	04	06	14 798
Лесное хозяйство	04	07	25 575
Транспорт	04	08	862 464
Дорожное хозяйство (дорожные фонды)	04	09	4 072 035
Связь и информатика	04	10	138 609
Другие вопросы в области национальной экономики	04	12	262 580
ЖИЛИЩНО-КОММУНАЛЬНОЕ ХОЗЯЙСТВО	**05**		**1 805 885**
Жилищное хозяйство	05	01	597 792
Коммунальное хозяйство	05	02	222 821
Благоустройство	05	03	668 500
Другие вопросы в области жилищно-коммунального хозяйства	05	05	316 772
ОХРАНА ОКРУЖАЮЩЕЙ СРЕДЫ	**06**		**352**
Охрана объектов растительного и животного мира и среды их обитания	06	03	352
ОБРАЗОВАНИЕ	**07**		**9 327 368**
Дошкольное образование	07	01	3 754 982
Общее образование	07	02	5 364 247
Молодежная политика и оздоровление детей	07	07	75 251
Другие вопросы в области образования	07	09	132 888
КУЛЬТУРА, КИНЕМАТОГРАФИЯ	**08**		**356 326**
Культура	08	01	327 686
Другие вопросы в области культуры, кинематографии	08	04	28 640
ЗДРАВООХРАНЕНИЕ	**09**		**34 269**
Амбулаторная помощь	09	02	1 000
Другие вопросы в области здравоохранения	09	09	33 269
СОЦИАЛЬНАЯ ПОЛИТИКА	**10**		**1 610 337**
Пенсионное обеспечение	10	01	30 684
Социальное обеспечение населения	10	03	1 258 759
Охрана семьи и детства	10	04	320 894
ФИЗИЧЕСКАЯ КУЛЬТУРА И СПОРТ	**11**		**101 353**
Массовый спорт	11	02	101 353
Итого			**20 310 042**

Приложение 8 к решению Тюменской городской Думы от 26.11.2015 N 391

Распределение бюджетных ассигнований по разделам, подразделам классификации расходов бюджета города на плановый период 2017 и 2018 годов

(тыс. руб.)

Наименование	Раз-дел	Подраз-дел	Плановый период	
			2017 год	2018 год
1	2	3	4	5
ОБЩЕГОСУДАРСТВЕННЫЕ ВОПРОСЫ	**01**		**1 633 087**	**1 530 834**
Функционирование высшего должностного лица субъекта Российской Федерации и муниципального образования	01	02	2 774	2 774
Функционирование законодательных (представительных) органов государственной власти и представительных органов муниципальных образований	01	03	97 887	97 920
Функционирование Правительства Российской Федерации, высших исполнительных органов государственной власти субъектов Российской Федерации, местных администраций	01	04	462 773	463 075
Обеспечение деятельности финансовых, налоговых и таможенных органов и органов финансового (финансово-бюджетного) надзора	01	06	50 116	50 116
Обеспечение проведения выборов и референдумов	01	07	6 376	33 916
Резервные фонды	01	11	70 000	80 000
Другие общегосударственные вопросы	01	13	943 161	803 033
НАЦИОНАЛЬНАЯ БЕЗОПАСНОСТЬ И ПРАВООХРАНИТЕЛЬНАЯ ДЕЯТЕЛЬНОСТЬ	**03**		**64 761**	**64 761**
Защита населения и территории от чрезвычайных ситуаций природного и техногенного характера, гражданская оборона	03	09	12 075	12 075
Обеспечение пожарной безопасности	03	10	146	146
Другие вопросы в области национальной безопасности и правоохранительной деятельности	03	14	52 540	52 540
НАЦИОНАЛЬНАЯ ЭКОНОМИКА	**04**		**3 068 379**	**2 632 525**
Топливно-энергетический комплекс	04	02	0	0
Водное хозяйство	04	06	10 249	8 734
Лесное хозяйство	04	07	25 107	25 168
Транспорт	04	08	668 489	433 918
Дорожное хозяйство (дорожные фонды)	04	09	2 170 046	1 970 089
Связь и информатика	04	10	101 211	101 211
Другие вопросы в области национальной экономики	04	12	93 277	93 405
ЖИЛИЩНО-КОММУНАЛЬНОЕ ХОЗЯЙСТВО	**05**		**1 049 573**	**1 031 360**
Жилищное хозяйство	05	01	84 740	86 919
Коммунальное хозяйство	05	02	145 909	125 321
Благоустройство	05	03	501 525	501 094
Другие вопросы в области жилищно-коммунального хозяйства	05	05	317 399	318 026
ОБРАЗОВАНИЕ	**07**		**9 181 601**	**9 462 372**
Дошкольное образование	07	01	3 776 563	3 802 215
Общее образование	07	02	5 197 608	5 452 590
Молодежная политика и оздоровление детей	07	07	75 251	75 251
Другие вопросы в области образования	07	09	132 179	132 316
КУЛЬТУРА, КИНЕМАТОГРАФИЯ	**08**		**352 189**	**353 149**
Культура	08	01	323 523	324 457
Другие вопросы в области культуры, кинематографии	08	04	28 666	28 692
ЗДРАВООХРАНЕНИЕ	**09**		**34 310**	**34 351**
Амбулаторная помощь	09	02	1 000	1 000

Продолжение – на стр. 4.

Продолжение. Начало – на стр. 1-3.

Другие вопросы в области здравоохранения	09	09	33 310	33 351
СОЦИАЛЬНАЯ ПОЛИТИКА	**10**		**1 577 190**	**1 589 705**
Пенсионное обеспечение	10	01	16 985	17 609
Социальное обеспечение населения	10	03	1 232 499	1 241 777
Охрана семьи и детства	10	04	327 706	330 319
ФИЗИЧЕСКАЯ КУЛЬТУРА И СПОРТ	**11**		**100 495**	**100 638**
Массовый спорт	11	02	100 495	100 638
УСЛОВНО УТВЕРЖДЕННЫЕ РАСХОДЫ	**99**		**297 223**	**583 904**
Условно утвержденные расходы	99	99	297 223	583 904
Итого			**17 358 808**	**17 383 599**

Приложение 9
к решению Тюменской
городской Думы
от 26.11.2015 N 391

Распределение бюджетных ассигнований
по разделам, подразделам, целевым статьям, группам
видов расходов классификации расходов бюджета города на 2016 год

(тыс. руб.)

Наименование	Раз-дел	Подраз-дел	Целевая статья	Вид расходов	Сумма
1	2	3	4	5	6
ОБЩЕГОСУДАРСТВЕННЫЕ ВОПРОСЫ	**01**				**1 604 893**
Функционирование высшего должностного лица субъекта Российской Федерации и муниципального образования	**01**	**02**			**2 774**
Непрограммные расходы	**01**	**02**	**99 0 00 00000**		**2 774**
Глава муниципального образования	01	02	99 0 00 70110		2 774
Расходы на выплаты персоналу в целях обеспечения выполнения функций государственными (муниципальными) органами, казенными учреждениями, органами управления государственными внебюджетными фондами	01	02	99 0 00 70110	100	2 774
Функционирование законодательных (представительных) органов государственной власти и представительных органов муниципальных образований	**01**	**03**			**99 839**
Обеспечение деятельности органов местного самоуправления	**01**	**03**	**20 0 03 00000**		**1 986**
Обеспечение деятельности органов местного самоуправления	01	03	20 0 03 70100		1 986
Закупка товаров, работ и услуг для государственных (муниципальных) нужд	01	03	20 0 03 70100	200	1 986
Непрограммные расходы	**01**	**03**	**99 0 00 00000**		**97 853**
Обеспечение деятельности органов местного самоуправления	01	03	99 0 00 70100		93 513
Расходы на выплаты персоналу в целях обеспечения выполнения функций государственными (муниципальными) органами, казенными учреждениями, органами управления государственными внебюджетными фондами	01	03	99 0 00 70100	100	87 894
Закупка товаров, работ и услуг для государственных (муниципальных) нужд	01	03	99 0 00 70100	200	5 613
Иные бюджетные ассигнования	01	03	99 0 00 70100	800	6
Депутаты представительного органа муниципального образования	01	03	99 0 00 70120		4 340
Расходы на выплаты персоналу в целях обеспечения выполнения функций государственными (муниципальными) органами, казенными учреждениями, органами управления государственными внебюджетными фондами	01	03	99 0 00 70120	100	4 340
Функционирование Правительства Российской Федерации, высших исполнительных органов государственной власти субъектов Российской Федерации, местных администраций	**01**	**04**			**479 639**
Обеспечение деятельности органов местного самоуправления	**01**	**04**	**12 0 03 00000**		**640**
Обеспечение деятельности органов местного самоуправления	01	04	12 0 03 70100		640
Расходы на выплаты персоналу в целях обеспечения выполнения функций государственными (муниципальными) органами, казенными учреждениями, органами управления государственными внебюджетными фондами	01	04	12 0 03 70100	100	640
Обеспечение деятельности органов местного самоуправления	**01**	**04**	**20 0 03 00000**		**19 438**
Обеспечение деятельности органов местного самоуправления	01	04	20 0 03 70100		19 438
Закупка товаров, работ и услуг для государственных (муниципальных) нужд	01	04	20 0 03 70100	200	19 438
Непрограммные расходы	**01**	**04**	**99 0 00 00000**		**459 561**
Обеспечение деятельности органов местного самоуправления	01	04	99 0 00 70100		454 778
Расходы на выплаты персоналу в целях обеспечения выполнения функций государственными (муниципальными) органами, казенными учреждениями, органами управления государственными внебюджетными фондами	01	04	99 0 00 70100	100	440 978
Закупка товаров, работ и услуг для государственных (муниципальных) нужд	01	04	99 0 00 70100	200	13 766
Иные бюджетные ассигнования	01	04	99 0 00 70100	800	34
Глава местной администрации	01	04	99 0 00 70130		4 783
Расходы на выплаты персоналу в целях обеспечения выполнения функций государственными (муниципальными) органами, казенными учреждениями, органами управления государственными внебюджетными фондами	01	04	99 0 00 70130	100	4 783
Обеспечение деятельности финансовых, налоговых и таможенных органов и органов финансового (финансово-бюджетного) надзора	**01**	**06**			**50 967**
Обеспечение деятельности органов местного самоуправления	**01**	**06**	**20 0 03 00000**		**1 180**
Обеспечение деятельности органов местного самоуправления	01	06	20 0 03 70100		1 180
Закупка товаров, работ и услуг для государственных (муниципальных) нужд	01	06	20 0 03 70100	200	1 180
Непрограммные расходы	**01**	**06**	**99 0 00 00000**		**49 787**
Обеспечение деятельности органов местного самоуправления	01	06	99 0 00 70100		43 785
Расходы на выплаты персоналу в целях обеспечения выполнения функций государственными (муниципальными) органами, казенными учреждениями, органами управления государственными внебюджетными фондами	01	06	99 0 00 70100	100	40 369
Закупка товаров, работ и услуг для государственных (муниципальных) нужд	01	06	99 0 00 70100	200	3 343
Иные бюджетные ассигнования	01	06	99 0 00 70100	800	73
Руководитель контрольно-счетной палаты муниципального образования и его заместители	01	06	99 0 00 70140		6 002
Расходы на выплаты персоналу в целях обеспечения выполнения функций государственными (муниципальными) органами, казенными учреждениями, органами управления государственными внебюджетными фондами	01	06	99 0 00 70140	100	6 002
Обеспечение проведения выборов и референдумов	**01**	**07**			**6 610**
Обеспечение деятельности органов местного самоуправления	**01**	**07**	**20 0 03 00000**		**154**
Обеспечение деятельности органов местного самоуправления	01	07	20 0 03 70100		154
Закупка товаров, работ и услуг для государственных (муниципальных) нужд	01	07	20 0 03 70100	200	154
Непрограммные расходы	**01**	**07**	**99 0 00 00000**		**6 456**
Обеспечение деятельности органов местного самоуправления	01	07	99 0 00 70100		6 376
Расходы на выплаты персоналу в целях обеспечения выполнения функций государственными (муниципальными) органами, казенными учреждениями, органами управления государственными внебюджетными фондами	01	07	99 0 00 70100	100	5 904
Закупка товаров, работ и услуг для государственных (муниципальных) нужд	01	07	99 0 00 70100	200	472
Прочие расходы	01	07	99 0 00 70250		80
Закупка товаров, работ и услуг для государственных (муниципальных) нужд	01	07	99 0 00 70250	200	80
Резервные фонды	**01**	**11**			**20 000**
Непрограммные расходы	**01**	**11**	**99 0 00 00000**		**20 000**
Резервный фонд	01	11	99 0 00 70210		20 000
Иные бюджетные ассигнования	01	11	99 0 00 70210	800	20 000
Другие общегосударственные вопросы	**01**	**13**			**945 064**
Создание условий для организации досуга и обеспечения жителей услугами организаций культуры	**01**	**13**	**04 0 14 00000**		**394**
Субсидии территориальному общественному самоуправлению на оказание услуг по организации досуга и обеспечения жителей услугами организаций культуры	01	13	04 0 14 88880		394
Предоставление субсидий бюджетным, автономным учреждениям и иным некоммерческим организациям	01	13	04 0 14 88880	600	394
Строительство, реконструкция, капитальный ремонт объектов капитального строительства	**01**	**13**	**09 0 01 00000**		**7 114**
Капитальный ремонт муниципальных зданий, помещений	01	13	09 0 01 71120		7 114
Закупка товаров, работ и услуг для государственных (муниципальных) нужд	01	13	09 0 01 71120	200	7 114
Обеспечение деятельности муниципальных учреждений	**01**	**13**	**09 0 02 00000**		**30 887**
Обеспечение деятельности муниципальных учреждений	01	13	09 0 02 70200		30 887
Расходы на выплаты персоналу в целях обеспечения выполнения функций государственными (муниципальными) органами, казенными учреждениями, органами управления государственными внебюджетными фондами	01	13	09 0 02 70200	100	15 245
Закупка товаров, работ и услуг для государственных (муниципальных) нужд	01	13	09 0 02 70200	200	6 963
Иные бюджетные ассигнования	01	13	09 0 02 70200	800	8 679
Обеспечение деятельности органов местного самоуправления	**01**	**13**	**09 0 03 00000**		**126 857**
Обеспечение деятельности органов местного самоуправления	01	13	09 0 03 70100		126 857
Расходы на выплаты персоналу в целях обеспечения выполнения функций государственными (муниципальными) органами, казенными учреждениями, органами управления государственными внебюджетными фондами	01	13	09 0 03 70100	100	114 649
Закупка товаров, работ и услуг для государственных (муниципальных) нужд	01	13	09 0 03 70100	200	12 181
Иные бюджетные ассигнования	01	13	09 0 03 70100	800	27
Реализация государственных полномочий	**01**	**13**	**09 0 04 00000**		**934**
Социальная поддержка отдельных категорий граждан по обеспечению жильем	01	13	09 0 04 19120		934
Расходы на выплаты персоналу в целях обеспечения выполнения функций государственными (муниципальными) органами, казенными учреждениями, органами управления государственными внебюджетными фондами	01	13	09 0 04 19120	100	737
Закупка товаров, работ и услуг для государственных (муниципальных) нужд	01	13	09 0 04 19120	200	197
Владение, пользование и распоряжение имуществом, находящимся в муниципальной собственности	**01**	**13**	**09 0 22 00000**		**41 369**
Владение, пользование и распоряжение имуществом, находящимся в муниципальной собственности	01	13	09 0 22 70220		41 369
Закупка товаров, работ и услуг для государственных (муниципальных) нужд	01	13	09 0 22 70220	200	41 369
Приобретение объектов недвижимости в муниципальную собственность	**01**	**13**	**09 0 23 00000**		**100 000**
Бюджетные инвестиции в форме капитальных вложений в объекты муниципальной собственности	01	13	09 0 23 73550		100 000
Капитальные вложения в объекты государственной (муниципальной) собственности	01	13	09 0 23 73550	400	100 000
Создание условий для обеспечения жителей городского округа услугами общественного питания, торговли и бытового обслуживания	**01**	**13**	**12 0 29 00000**		**306**
Мероприятия в сфере потребительского рынка	01	13	12 0 29 74150		306
Закупка товаров, работ и услуг для государственных (муниципальных) нужд	01	13	12 0 29 74150	200	306
Обеспечение деятельности органов местного самоуправления	**01**	**13**	**16 0 03 00000**		**126 111**
Обеспечение деятельности органов местного самоуправления	01	13	16 0 03 70100		126 111
Расходы на выплаты персоналу в целях обеспечения выполнения функций государственными (муниципальными) органами, казенными учреждениями, органами управления государственными внебюджетными фондами	01	13	16 0 03 70100	100	114 006
Закупка товаров, работ и услуг для государственных (муниципальных) нужд	01	13	16 0 03 70100	200	12 085
Иные бюджетные ассигнования	01	13	16 0 03 70100	800	20
Оказание поддержки социально ориентированным некоммерческим организациям	**01**	**13**	**17 0 39 00000**		**10 238**
Муниципальные гранты в форме субсидий социально ориентированным некоммерческим организациям	01	13	17 0 39 79800		10 000
Предоставление субсидий бюджетным, автономным учреждениям и иным некоммерческим организациям	01	13	17 0 39 79800	600	10 000
Оказание информационной поддержки социально ориентированным некоммерческим организациям	01	13	17 0 39 79810		238
Закупка товаров, работ и услуг для государственных (муниципальных) нужд	01	13	17 0 39 79810	200	238
Непрограммные расходы	**01**	**13**	**99 0 00 00000**		**500 854**
Государственная регистрация актов гражданского состояния	01	13	99 0 00 19430		14 645
Расходы на выплаты персоналу в целях обеспечения выполнения функций государственными (муниципальными) органами, казенными учреждениями, органами управления государственными внебюджетными фондами	01	13	99 0 00 19430	100	14 645
Обеспечение деятельности органов местного самоуправления	01	13	99 0 00 70100		94 031
Расходы на выплаты персоналу в целях обеспечения выполнения функций государственными (муниципальными) органами, казенными учреждениями, органами управления государственными внебюджетными фондами	01	13	99 0 00 70100	100	90 720
Закупка товаров, работ и услуг для государственных (муниципальных) нужд	01	13	99 0 00 70100	200	3 311
Обеспечение деятельности муниципальных учреждений	01	13	99 0 00 70200		334 258
Расходы на выплаты персоналу в целях обеспечения выполнения функций государственными (муниципальными) органами, казенными учреждениями, органами управления государственными внебюджетными фондами	01	13	99 0 00 70200	100	239 474
Закупка товаров, работ и услуг для государственных (муниципальных) нужд	01	13	99 0 00 70200	200	94 378
Иные бюджетные ассигнования	01	13	99 0 00 70200	800	406
Владение, пользование и распоряжение имуществом, находящимся в муниципальной собственности	01	13	99 0 00 70220		3 000
Иные бюджетные ассигнования	01	13	99 0 00 70220	800	3 000
Прочие расходы	01	13	99 0 00 70250		28 395
Закупка товаров, работ и услуг для государственных (муниципальных) нужд	01	13	99 0 00 70250	200	18 475
Социальное обеспечение и иные выплаты населению	01	13	99 0 00 70250	300	3 628
Иные бюджетные ассигнования	01	13	99 0 00 70250	800	6 292
Оказание содействия избирательным комиссиям в реализации их полномочий при подготовке и проведении выборов, подготовка и проведение муниципальных выборов	01	13	99 0 00 70260		3 290
Закупка товаров, работ и услуг для государственных (муниципальных) нужд	01	13	99 0 00 70260	200	3 290
Освещение деятельности органов местного самоуправления в средствах массовой информации	01	13	99 0 00 70300		19 994
Закупка товаров, работ и услуг для государственных (муниципальных) нужд	01	13	99 0 00 70300	200	19 994
Реализация положения о звании "Почетный гражданин города Тюмени"	01	13	99 0 00 82000		2 983
Закупка товаров, работ и услуг для государственных (муниципальных) нужд	01	13	99 0 00 82000	200	470
Социальное обеспечение и иные выплаты населению	01	13	99 0 00 82000	300	2 513
Организация предоставления физическим лицам компенсации расходов, понесенных в связи с переименованием элементов улично-дорожной сети города Тюмени	01	13	99 0 00 87000		258
Социальное обеспечение и иные выплаты населению	01	13	99 0 00 87000	300	258
НАЦИОНАЛЬНАЯ БЕЗОПАСНОСТЬ И ПРАВООХРАНИТЕЛЬНАЯ ДЕЯТЕЛЬНОСТЬ	**03**				**91 908**
Защита населения и территории от чрезвычайных ситуаций природного и техногенного характера, гражданская оборона	**03**	**09**			**34 330**
Обеспечение защиты населения и территории муниципального образования от чрезвычайных ситуаций природного и техногенного характера, гражданская оборона	**03**	**09**	**11 0 25 00000**		**30 418**
Предупреждение и ликвидация чрезвычайных ситуаций	03	09	11 0 25 73200		18 581
Закупка товаров, работ и услуг для государственных (муниципальных) нужд	03	09	11 0 25 73200	200	11 533
Иные бюджетные ассигнования	03	09	11 0 25 73200	800	7 048
Гражданская оборона и защита населения и территории от чрезвычайных ситуаций	03	09	11 0 25 73210		7 657
Закупка товаров, работ и услуг для государственных (муниципальных) нужд	03	09	11 0 25 73210	200	7 657
Обеспечение безопасности людей на водных объектах, охрана их жизни и здоровья	03	09	11 0 25 73230		4 180
Закупка товаров, работ и услуг для государственных (муниципальных) нужд	03	09	11 0 25 73230	200	4 180
Обеспечение первичных мер пожарной безопасности	**03**	**09**	**11 0 27 00000**		**3 912**
Мероприятия по обеспечению первичных мер пожарной безопасности	03	09	11 0 27 73240		1 959
Закупка товаров, работ и услуг для государственных (муниципальных) нужд	03	09	11 0 27 73240	200	1 959
Субсидии садоводческим, огородническим, дачным некоммерческим объединениям граждан на осуществление мероприятий, направленных на обустройство источников наружного противопожарного водоснабжения, расположенных на земельных участках, относящихся к имуществу общего пользования таких объединений в соответствии с полномочиями Администрации города Тюмени	03	09	11 0 27 73000		1 953
Иные бюджетные ассигнования	03	09	11 0 27 73000	800	1 953
Обеспечение пожарной безопасности	**03**	**10**			**146**
Обеспечение первичных мер пожарной безопасности	**03**	**10**	**11 0 27 00000**		**146**
Обеспечение деятельности добровольных пожарных	03	10	11 0 27 73270		146
Закупка товаров, работ и услуг для государственных (муниципальных) нужд	03	10	11 0 27 73270	200	27
Социальное обеспечение и иные выплаты населению	03	10	11 0 27 73270	300	119
Другие вопросы в области национальной безопасности и правоохранительной деятельности	**03**	**14**			**57 432**
Обеспечение общественной безопасности, профилактика терроризма и экстремизма на территории муниципального образования	**03**	**14**	**11 0 28 00000**		**12 246**
Мероприятия по профилактике терроризма и экстремизма	03	14	11 0 28 73260		300
Закупка товаров, работ и услуг для государственных (муниципальных) нужд	03	14	11 0 28 73260	200	300
Субсидии добровольным народным дружинам, участвующим в охране общественного порядка на территории города Тюмени	03	14	11 0 28 73300		11 946
Предоставление субсидий бюджетным, автономным учреждениям и иным некоммерческим организациям	03	14	11 0 28 73300	600	11 946
Совершенствование, модернизация и обслуживание систем видеонаблюдения	**03**	**14**	**11 0 41 00000**		**45 186**
Совершенствование, модернизация и обслуживание комплексной системы "Безопасный город"	03	14	11 0 41 74640		45 186
Закупка товаров, работ и услуг для государственных (муниципальных) нужд	03	14	11 0 41 74640	200	45 186
НАЦИОНАЛЬНАЯ ЭКОНОМИКА	**04**				**5 377 351**
Топливно-энергетический комплекс	**04**	**02**			**1 290**
Строительство, реконструкция, капитальный ремонт объектов капитального строительства	**04**	**02**	**13 0 01 00000**		**1 290**
Строительство, реконструкция объектов коммунального хозяйства	04	02	13 0 01 74560		1 290
Капитальные вложения в объекты государственной (муниципальной) собственности	04	02	13 0 01 74560	400	1 290
Водное хозяйство	**04**	**06**			**14 798**
Содержание гидротехнических сооружений	**04**	**06**	**11 0 26 00000**		**14 798**
Содержание гидротехнических сооружений	04	06	11 0 26 73220		14 798
Закупка товаров, работ и услуг для государственных (муниципальных) нужд	04	06	11 0 26 73220	200	14 798
Лесное хозяйство	**04**	**07**			**25 575**
Обеспечение деятельности муниципальных учреждений	**04**	**07**	**15 0 02 00000**		**23 945**
Обеспечение деятельности муниципальных учреждений	04	07	15 0 02 70200		23 945
Расходы на выплаты персоналу в целях обеспечения выполнения функций государственными (муниципальными) органами, казенными учреждениями, органами управления государственными внебюджетными фондами	04	07	15 0 02 70200	100	18 732
Закупка товаров, работ и услуг для государственных (муниципальных) нужд	04	07	15 0 02 70200	200	5 144
Иные бюджетные ассигнования	04	07	15 0 02 70200	800	69
Ведение лесного хозяйства	**04**	**07**	**15 0 34 00000**		**1 630**
Ведение лесного хозяйства	04	07	15 0 34 74450		1 630
Закупка товаров, работ и услуг для государственных (муниципальных) нужд	04	07	15 0 34 74450	200	1 630
Транспорт	**04**	**08**			**862 464**
Обеспечение деятельности муниципальных учреждений	**04**	**08**	**02 0 02 00000**		**83 515**
Обеспечение деятельности муниципальных учреждений	04	08	02 0 02 70200		83 515
Расходы на выплаты персоналу в целях обеспечения выполнения функций государственными (муниципальными) органами, казенными учреждениями, органами управления государственными внебюджетными фондами	04	08	02 0 02 70200	100	60 230
Закупка товаров, работ и услуг для государственных (муниципальных) нужд	04	08	02 0 02 70200	200	23 285
Обеспечение транспортными услугами населения и организация транспортного обслуживания населения в границах городского округа	**04**	**08**	**02 0 07 00000**		**778 949**
Субсидии на возмещение затрат, связанных с оказанием транспортных услуг в рамках организации транспортного обслуживания населения города Тюмени	04	08	02 0 07 74600		778 949
Закупка товаров, работ и услуг для государственных (муниципальных) нужд	04	08	02 0 07 74600	200	3 793
Иные бюджетные ассигнования	04	08	02 0 07 74600	800	775 156
Дорожное хозяйство (дорожные фонды)	**04**	**09**			**4 072 035**
Строительство, реконструкция, капитальный ремонт объектов капитального строительства	**04**	**09**	**02 0 01 00000**		**2 158 578**
Строительство, реконструкция автомобильных дорог	04	09	02 0 01 74530		1 238 657
Капитальные вложения в объекты государственной (муниципальной) собственности	04	09	02 0 01 74530	400	1 238 657
Капитальный ремонт автомобильных дорог	04	09	02 0 01 74540		276 883
Закупка товаров, работ и услуг для государственных (муниципальных) нужд	04	09	02 0 01 74540	200	276 883
Ремонт автомобильных дорог	04	09	02 0 01 74550		643 038
Закупка товаров, работ и услуг для государственных (муниципальных) нужд	04	09	02 0 01 74550	200	643 038
Обеспечение деятельности муниципальных учреждений	**04**	**09**	**02 0 02 00000**		**107 800**
Обеспечение деятельности муниципальных учреждений	04	09	02 0 02 70200		107 800
Расходы на выплаты персоналу в целях обеспечения выполнения функций государственными (муниципальными) органами, казенными учреждениями, органами управления государственными внебюджетными фондами	04	09	02 0 02 70200	100	76 136
Закупка товаров, работ и услуг для государственных (муниципальных) нужд	04	09	02 0 02 70200	200	31 547
Иные бюджетные ассигнования	04	09	02 0 02 70200	800	117
Содержание объектов улично-дорожной сети	**04**	**09**	**02 0 06 00000**		**1 608 208**
Содержание объектов улично-дорожной сети	04	09	02 0 06 74510		1 608 208
Закупка товаров, работ и услуг для государственных (муниципальных) нужд	04	09	02 0 06 74510	200	1 608 208
Содержание искусственных сооружений	**04**	**09**	**02 0 09 00000**		**165 900**
Содержание искусственных сооружений	04	09	02 0 09 75340		165 900
Предоставление субсидий бюджетным, автономным учреждениям и иным некоммерческим организациям	04	09	02 0 09 75340	600	165 900
Совершенствование, модернизация и обслуживание систем видеонаблюдения	**04**	**09**	**02 0 41 00000**		**31 549**
Совершенствование, модернизация и обслуживание автоматизированной системы управления дорожным движением и фотовидеофиксации нарушений правил дорожного движения	04	09	02 0 41 74630		15 958
Закупка товаров, работ и услуг для государственных (муниципальных) нужд	04	09	02 0 41 74630	200	15 958
Совершенствование, модернизация и обслуживание комплексной системы "Безопасный город"	04	09	02 0 41 74640		15 591
Закупка товаров, работ и услуг для государственных (муниципальных) нужд	04	09	02 0 41 74640	200	15 591
Связь и информатика	**04**	**10**			**138 609**
Мероприятия в сфере градостроительства и муниципального земельного контроля	**04**	**10**	**16 0 38 00000**		**860**
Мероприятия в сфере градостроительства и муниципального земельного контроля	04	10	16 0 38 75750		860
Расходы на выплаты персоналу в целях обеспечения выполнения функций государственными (муниципальными) органами, казенными учреждениями, органами управления государственными внебюджетными фондами	04	10	16 0 38 75750	100	560
Закупка товаров, работ и услуг для государственных (муниципальных) нужд	04	10	16 0 38 75750	200	300
Непрограммные расходы	**04**	**10**	**99 0 00 00000**		**137 749**
Обеспечение деятельности муниципальных учреждений	04	10	99 0 00 70200		137 749
Расходы на выплаты персоналу в целях обеспечения выполнения функций государственными (муниципальными) органами, казенными учреждениями, органами управления государственными внебюджетными фондами	04	10	99 0 00 70200	100	68 182
Закупка товаров, работ и услуг для государственных (муниципальных) нужд	04	10	99 0 00 70200	200	69 564
Иные бюджетные ассигнования	04	10	99 0 00 70200	800	3
Другие вопросы в области национальной экономики	**04**	**12**			**262 580**
Обеспечение деятельности органов местного самоуправления	**04**	**12**	**02 0 03 00000**		**67 821**
Обеспечение деятельности органов местного самоуправления	04	12	02 0 03 70100		67 821
Расходы на выплаты персоналу в целях обеспечения выполнения функций государственными (муниципальными) органами, казенными учреждениями, органами управления государственными внебюджетными фондами	04	12	02 0 03 70100	100	61 816
Закупка товаров, работ и услуг для государственных (муниципальных) нужд	04	12	02 0 03 70100	200	6 005
Мероприятия по землеустройству и землепользованию	**04**	**12**	**08 0 20 00000**		**800**
Оценка земельных участков, объектов недвижимости в рамках реализации процедуры изъятия земельных участков для муниципальных нужд	04	12	08 0 20 75360		800
Закупка товаров, работ и услуг для государственных (муниципальных) нужд	04	12	08 0 20 75360	200	800
Мероприятия по землеустройству и землепользованию	**04**	**12**	**09 0 20 00000**		**9 200**
Мероприятия по землеустройству и землепользованию	04	12	09 0 20 74490		9 200
Закупка товаров, работ и услуг для государственных (муниципальных) нужд	04	12	09 0 20 74490	200	9 200
Развитие малого и среднего предпринимательства	**04**	**12**	**10 0 24 00000**		**12 326**
Мероприятия по содействию развитию малого и среднего предпринимательства	04	12	10 0 24 74480		3 516
Закупка товаров, работ и услуг для государственных (муниципальных) нужд	04	12	10 0 24 74480	200	3 516
Субсидии субъектам малого и среднего предпринимательства	04	12	10 0 24 74700		8 810
Иные бюджетные ассигнования	04	12	10 0 24 74700	800	8 810
Мероприятия по землеустройству и землепользованию	**04**	**12**	**12 0 20 00000**		**2 000**
Мероприятия по освобождению земельных участков от самовольно установленных временных объектов торговли, общественного питания и бытового обслуживания	04	12	12 0 20 74740		2 000
Закупка товаров, работ и услуг для государственных (муниципальных) нужд	04	12	12 0 20 74740	200	2 000
Обеспечение деятельности муниципальных учреждений	**04**	**12**	**16 0 02 00000**		**25 016**
Обеспечение деятельности муниципальных учреждений	04	12	16 0 02 70200		25 016
Расходы на выплаты персоналу в целях обеспечения выполнения функций государственными (муниципальными) органами, казенными учреждениями, органами управления государственными внебюджетными фондами	04	12	16 0 02 70200	100	23 451
Закупка товаров, работ и услуг для государственных (муниципальных) нужд	04	12	16 0 02 70200	200	1 398
Иные бюджетные ассигнования	04	12	16 0 02 70200	800	167
Мероприятия в сфере градостроительства и муниципального земельного контроля	**04**	**12**	**16 0 38 00000**		**145 417**
Мероприятия в сфере градостроительства и муниципального земельного контроля	04	12	16 0 38 75750		145 417
Закупка товаров, работ и услуг для государственных (муниципальных) нужд	04	12	16 0 38 75750	200	145 417
ЖИЛИЩНО-КОММУНАЛЬНОЕ ХОЗЯЙСТВО	**05**				**1 805 885**
Жилищное хозяйство	**05**	**01**			**597 792**
Обеспечение энергосбережения и повышения энергетической эффективности	**05**	**01**	**01 0 05 00000**		**4 628**
Возмещение расходов управляющим организациям, товариществам собственников жилья, жилищным кооперативам либо исполнителям энергосервисных договоров (контрактов) по оплате процентных ставок за пользование банковскими кредитами, полученными для выполнения мероприятий по энергосбережению на жилищном фонде	05	01	01 0 05 75670		628
Иные бюджетные ассигнования	05	01	01 0 05 75670	800	628
Обеспечение оснащения приборами учета ресурсов помещений, находящихся в реестре муниципального имущества города Тюмени	05	01	01 0 05 75680		4 000
Закупка товаров, работ и услуг для государственных (муниципальных) нужд	05	01	01 0 05 75680	200	4 000
Переселение граждан из непригодного для проживания жилищного фонда, приобретение жилых помещений	**05**	**01**	**08 0 19 00000**		**32 165**
Обеспечение жилыми помещениями малоимущих граждан	05	01	08 0 19 75350		10 432
Закупка товаров, работ и услуг для государственных (муниципальных) нужд	05	01	08 0 19 75350	200	10 432
Приобретение жилых помещений маневренного фонда	05	01	08 0 19 75400		21 733
Закупка товаров, работ и услуг для государственных (муниципальных) нужд	05	01	08 0 19 75400	200	21 733
Снос и охрана жилых домов, подлежащих сносу или реконструкции	**05**	**01**	**08 0 21 00000**		**7 247**
Снос и охрана жилых домов, подлежащих сносу или реконструкции	05	01	08 0 21 75740		7 247
Закупка товаров, работ и услуг для государственных (муниципальных) нужд	05	01	08 0 21 75740	200	7 247
Строительство, реконструкция, капитальный ремонт объектов капитального строительства	**05**	**01**	**14 0 01 00000**		**27 167**
Капитальный ремонт жилищного фонда Тюменской области	05	01	14 0 01 71924		15 818
Закупка товаров, работ и услуг для государственных (муниципальных) нужд	05	01	14 0 01 71924	200	15 818
Капитальный ремонт муниципального жилищного фонда	05	01	14 0 01 75570		11 349
Закупка товаров, работ и услуг для государственных (муниципальных) нужд	05	01	14 0 01 75570	200	11 349
Субсидии на реализацию мероприятий в сфере жилищного хозяйства	**05**	**01**	**14 0 31 00000**		**56 416**
Субсидии юридическим лицам, оказывающим услуги по содержанию и текущему ремонту жилых домов, признанных ветхими, входившими по состоянию на 01.01.2007 года в реестр муниципальной собственности, а также многоквартирных домов, признанных аварийными и подлежащими сносу или реконструкции	05	01	14 0 31 75500		18 593
Иные бюджетные ассигнования	05	01	14 0 31 75500	800	18 593
Субсидии юридическим лицам и индивидуальным предпринимателям, оказывающим услуги по вывозу жидких бытовых отходов от канализованных жилых домов города Тюмени, не подсоединенных к централизованной системе водоотведения, ранее находившихся в государственной собственности либо входивших по состоянию на 01.01.2006 года в реестр муниципальной собственности города Тюмени	05	01	14 0 31 75510		36 823
Иные бюджетные ассигнования	05	01	14 0 31 75510	800	36 823
Субсидии на возмещение затрат по обеспечению многоквартирных домов города Тюмени средствами беспрепят

Организация аварийно-восстановительных работ на внутридомовых инженерных сетях теплоснабжения, водоснабжения, электроснабжения многоквартирных домов города Тюмени	05	01	99 0 00 75620		774
Закупка товаров, работ и услуг для государственных (муниципальных) нужд	05	01	99 0 00 75620	200	774
Коммунальное хозяйство	**05**	**02**			**222 821**
Строительство, реконструкция, капитальный ремонт объектов капитального строительства	**05**	**02**	**13 0 01 00000**		**208 560**
Капитальный ремонт объектов коммунального хозяйства	05	02	13 0 01 74470		131 454
Закупка товаров, работ и услуг для государственных (муниципальных) нужд	05	02	13 0 01 74470	200	131 454
Строительство, реконструкция объектов коммунального хозяйства	05	02	13 0 01 74560		77 106
Капитальные вложения в объекты государственной (муниципальной) собственности	05	02	13 0 01 74560	400	77 106
Организация электроснабжения, теплоснабжения, газоснабжения, водоснабжения и водоотведения	**05**	**02**	**13 0 30 00000**		**10 366**
Организация аварийно-восстановительных работ на объектах коммунального хозяйства, не переданных на обслуживание в специализированную организацию	05	02	13 0 30 74580		580
Закупка товаров, работ и услуг для государственных (муниципальных) нужд	05	02	13 0 30 74580	200	580
Техническое обследование централизованных систем горячего водоснабжения, холодного водоснабжения, водоотведения	05	02	13 0 30 74590		1 762
Закупка товаров, работ и услуг для государственных (муниципальных) нужд	05	02	13 0 30 74590	200	1 762
Разработка схем водоснабжения и водоотведения города Тюмени	05	02	13 0 30 74790		3 024
Закупка товаров, работ и услуг для государственных (муниципальных) нужд	05	02	13 0 30 74790	200	3 024
Субсидии на возмещение затрат на осуществление технологического присоединения энергопринимающих устройств садоводческих, огороднических, дачных некоммерческих объединений граждан к электрическим сетям	05	02	13 0 30 74800		5 000
Иные бюджетные ассигнования	05	02	13 0 30 74800	800	5 000
Непрограммные расходы	**05**	**02**	**99 0 00 00000**		**3 895**
Обеспечение транспортировки тел из общественных мест в места проведения судебно-медицинской экспертизы и предпохоронного содержания	05	02	99 0 00 80930		3 895
Закупка товаров, работ и услуг для государственных (муниципальных) нужд	05	02	99 0 00 80930	200	3 895
Благоустройство	**05**	**03**			**668 500**
Организация наружного освещения	**05**	**03**	**02 0 08 00000**		**212 898**
Организация наружного освещения	05	03	02 0 08 75330		212 898
Закупка товаров, работ и услуг для государственных (муниципальных) нужд	05	03	02 0 08 75330	200	209 240
Предоставление субсидий бюджетным, автономным учреждениям и иным некоммерческим организациям	05	03	02 0 08 75330	600	3 658
Строительство, реконструкция, капитальный ремонт объектов капитального строительства	**05**	**03**	**15 0 01 00000**		**149 161**
Благоустройство мест массового отдыха населения	05	03	15 0 01 75820		141 812
Закупка товаров, работ и услуг для государственных (муниципальных) нужд	05	03	15 0 01 75820	200	141 812
Благоустройство дворовых территорий	05	03	15 0 01 75830		3 135
Закупка товаров, работ и услуг для государственных (муниципальных) нужд	05	03	15 0 01 75830	200	3 135
Капитальный ремонт объектов благоустройства	05	03	15 0 01 75840		4 214
Закупка товаров, работ и услуг для государственных (муниципальных) нужд	05	03	15 0 01 75840	200	4 214
Обеспечение деятельности муниципальных учреждений	**05**	**03**	**15 0 02 00000**		**19 653**
Обеспечение деятельности муниципальных учреждений	05	03	15 0 02 70200		19 653
Расходы на выплаты персоналу в целях обеспечения выполнения функций государственными (муниципальными) органами, казенными учреждениями, органами управления государственными внебюджетными фондами	05	03	15 0 02 70200	100	15 360
Закупка товаров, работ и услуг для государственных (муниципальных) нужд	05	03	15 0 02 70200	200	4 281
Иные бюджетные ассигнования	05	03	15 0 02 70200	800	12
Организация благоустройства территории города	**05**	**03**	**15 0 35 00000**		**286 588**
Содержание имущественных комплексов	05	03	15 0 35 75700		66 985
Закупка товаров, работ и услуг для государственных (муниципальных) нужд	05	03	15 0 35 75700	200	66 985
Отдельные мероприятия по благоустройству	05	03	15 0 35 75710		67 128
Закупка товаров, работ и услуг для государственных (муниципальных) нужд	05	03	15 0 35 75710	200	67 128
Содержание имущественных комплексов на городских кладбищах	05	03	15 0 35 75720		9 356
Закупка товаров, работ и услуг для государственных (муниципальных) нужд	05	03	15 0 35 75720	200	9 356
Посадка единичных зеленых насаждений	05	03	15 0 35 75730		9 480
Закупка товаров, работ и услуг для государственных (муниципальных) нужд	05	03	15 0 35 75730	200	9 480
Содержание мест массового отдыха населения	05	03	15 0 35 76400		133 639
Закупка товаров, работ и услуг для государственных (муниципальных) нужд	05	03	15 0 35 76400	200	133 639
Обеспложивание (кастрация) домашних собак	**05**	**03**	**15 0 36 00000**		**200**
Субсидии юридическим лицам и индивидуальным предпринимателям, оказывающим ветеринарную услугу по обеспложиванию (кастрации) домашних собак	05	03	15 0 36 75190		200
Иные бюджетные ассигнования	05	03	15 0 36 75190	800	200
Другие вопросы в области жилищно-коммунального хозяйства	**05**	**05**			**316 772**
Обеспечение деятельности муниципальных учреждений	**05**	**05**	**13 0 02 00000**		**63 701**
Обеспечение деятельности муниципальных учреждений	05	05	13 0 02 70200		63 701
Расходы на выплаты персоналу в целях обеспечения выполнения функций государственными (муниципальными) органами, казенными учреждениями, органами управления государственными внебюджетными фондами	05	05	13 0 02 70200	100	59 302
Закупка товаров, работ и услуг для государственных (муниципальных) нужд	05	05	13 0 02 70200	200	4 337
Иные бюджетные ассигнования	05	05	13 0 02 70200	800	62
Обеспечение деятельности органов местного самоуправления	**05**	**05**	**13 0 03 00000**		**91 625**
Обеспечение деятельности органов местного самоуправления	05	05	13 0 03 70100		91 625
Расходы на выплаты персоналу в целях обеспечения выполнения функций государственными (муниципальными) органами, казенными учреждениями, органами управления государственными внебюджетными фондами	05	05	13 0 03 70100	100	85 701
Закупка товаров, работ и услуг для государственных (муниципальных) нужд	05	05	13 0 03 70100	200	5 813
Иные бюджетные ассигнования	05	05	13 0 03 70100	800	111
Обеспечение деятельности муниципальных учреждений	**05**	**05**	**15 0 02 00000**		**161 446**
Обеспечение деятельности муниципальных учреждений	05	05	15 0 02 70200		161 446
Расходы на выплаты персоналу в целях обеспечения выполнения функций государственными (муниципальными) органами, казенными учреждениями, органами управления государственными внебюджетными фондами	05	05	15 0 02 70200	100	126 000
Закупка товаров, работ и услуг для государственных (муниципальных) нужд	05	05	15 0 02 70200	200	35 160
Иные бюджетные ассигнования	05	05	15 0 02 70200	800	286
ОХРАНА ОКРУЖАЮЩЕЙ СРЕДЫ	**06**				**352**
Охрана объектов растительного и животного мира и среды их обитания	**06**	**03**			**352**
Организация мероприятий по охране окружающей среды	**06**	**03**	**15 0 37 00000**		**352**
Организация мероприятий по охране окружающей среды	06	03	15 0 37 76300		352
Закупка товаров, работ и услуг для государственных (муниципальных) нужд	06	03	15 0 37 76300	200	352
ОБРАЗОВАНИЕ	**07**				**9 327 368**
Дошкольное образование	**07**	**01**			**3 754 982**
Строительство, реконструкция, капитальный ремонт объектов капитального строительства	**07**	**01**	**03 0 01 00000**		**14 960**
Капитальный ремонт образовательных учреждений	07	01	03 0 01 71720		14 960
Предоставление субсидий бюджетным, автономным учреждениям и иным некоммерческим организациям	07	01	03 0 01 71720	600	14 960
Реализация государственных полномочий	**07**	**01**	**03 0 04 00000**		**835 270**
Обеспечение государственных гарантий реализации прав на получение общедоступного и бесплатного дошкольного образования в муниципальных образовательных организациях	07	01	03 0 04 19250		832 420
Предоставление субсидий бюджетным, автономным учреждениям и иным некоммерческим организациям	07	01	03 0 04 19250	600	832 420
Финансовое обеспечение получения дошкольного образования в частных образовательных организациях	07	01	03 0 04 19400		2 850
Предоставление субсидий бюджетным, автономным учреждениям и иным некоммерческим организациям	07	01	03 0 04 19400	600	2 850
Компенсация родительской платы льготным категориям граждан	**07**	**01**	**03 0 10 00000**		**9 111**
Компенсация родительской платы льготным категориям граждан	07	01	03 0 10 77150		9 111
Предоставление субсидий бюджетным, автономным учреждениям и иным некоммерческим организациям	07	01	03 0 10 77150	600	9 111
Обеспечение деятельности муниципальных учреждений социальной сферы	**07**	**01**	**03 0 11 00000**		**2 861 047**
Частичное возмещение расходов по созданию условий для осуществления присмотра и ухода за детьми, содержания детей в финансируемых из местного бюджета организациях, реализующих образовательную программу дошкольного образования	07	01	03 0 11 71969		2 558 689
Предоставление субсидий бюджетным, автономным учреждениям и иным некоммерческим организациям	07	01	03 0 11 71969	600	2 558 689
Организация предоставления услуг дошкольными организациями	07	01	03 0 11 77760		302 358
Закупка товаров, работ и услуг для государственных (муниципальных) нужд	07	01	03 0 11 77760	200	299 470
Предоставление субсидий бюджетным, автономным учреждениям и иным некоммерческим организациям	07	01	03 0 11 77760	600	2 888
Содержание детей в группах полного дня	**07**	**01**	**03 0 12 00000**		**34 594**
Частичное возмещение юридическим лицам, индивидуальным предпринимателям затрат в связи с оказанием услуг по содержанию детей дошкольного возраста в группах полного дня	07	01	03 0 12 77800		34 594
Предоставление субсидий бюджетным, автономным учреждениям и иным некоммерческим организациям	07	01	03 0 12 77800	600	17 552
Иные бюджетные ассигнования	07	01	03 0 12 77800	800	17 042
Общее образование	**07**	**02**			**5 364 247**
Строительство, реконструкция, капитальный ремонт объектов капитального строительства	**07**	**02**	**03 0 01 00000**		**388 730**
Капитальный ремонт образовательных учреждений	07	02	03 0 01 71720		388 730
Предоставление субсидий бюджетным, автономным учреждениям и иным некоммерческим организациям	07	02	03 0 01 71720	600	388 730
Реализация государственных полномочий	**07**	**02**	**03 0 04 00000**		**3 330 826**
Обеспечение государственных гарантий реализации прав на получение общедоступного и бесплатного дошкольного образования в муниципальных образовательных организациях	07	02	03 0 04 19250		17 455
Предоставление субсидий бюджетным, автономным учреждениям и иным некоммерческим организациям	07	02	03 0 04 19250	600	17 455
Обеспечение государственных гарантий реализации прав на получение общедоступного и бесплатного начального общего, основного общего, среднего общего образования в муниципальных образовательных организациях, а также в иных организациях, не являющихся муниципальными или частными	07	02	03 0 04 19270		3 280 971
Закупка товаров, работ и услуг для государственных (муниципальных) нужд	07	02	03 0 04 19270	200	23 230
Предоставление субсидий бюджетным, автономным учреждениям и иным некоммерческим организациям	07	02	03 0 04 19270	600	3 257 741
Социальная поддержка детей-сирот и детей, оставшихся без попечения родителей, в организациях, осуществляющих образовательную деятельность по адаптированным основным общеобразовательным программам	07	02	03 0 04 19300		4 323
Предоставление субсидий бюджетным, автономным учреждениям и иным некоммерческим организациям	07	02	03 0 04 19300	600	4 323
Финансовое обеспечение получения дошкольного образования в частных образовательных организациях	07	02	03 0 04 19400		5 256
Предоставление субсидий бюджетным, автономным учреждениям и иным некоммерческим организациям	07	02	03 0 04 19400	600	5 256
Финансовое обеспечение получения начального общего, основного общего, среднего общего образования в частных образовательных организациях, осуществляющих образовательную деятельность по имеющим государственную аккредитацию основным общеобразовательным программам	07	02	03 0 04 19410		21 093
Предоставление субсидий бюджетным, автономным учреждениям и иным некоммерческим организациям	07	02	03 0 04 19410	600	21 093
Дополнительное финансовое обеспечение мероприятий по организации питания обучающихся в частных общеобразовательных организациях по имеющим государственную аккредитацию основным общеобразовательным программам (за исключением образовательных программ дошкольного образования)	07	02	03 0 04 19420		1 728
Предоставление субсидий бюджетным, автономным учреждениям и иным некоммерческим организациям	07	02	03 0 04 19420	600	1 728
Компенсация родительской платы льготным категориям граждан	**07**	**02**	**03 0 10 00000**		**140**
Компенсация родительской платы льготным категориям граждан	07	02	03 0 10 77150		140
Предоставление субсидий бюджетным, автономным учреждениям и иным некоммерческим организациям	07	02	03 0 10 77150	600	140
Обеспечение деятельности муниципальных учреждений социальной сферы	**07**	**02**	**03 0 11 00000**		**789 975**
Финансовое обеспечение мероприятий по организации питания обучающихся в муниципальных образовательных организациях	07	02	03 0 11 71968		296 974
Предоставление субсидий бюджетным, автономным учреждениям и иным некоммерческим организациям	07	02	03 0 11 71968	600	18 747
Иные бюджетные ассигнования	07	02	03 0 11 71968	800	278 227
Частичное возмещение расходов по созданию условий для осуществления присмотра и ухода за детьми, содержания детей в финансируемых из местного бюджета организациях, реализующих образовательную программу дошкольного образования	07	02	03 0 11 71969		72 114
Предоставление субсидий бюджетным, автономным учреждениям и иным некоммерческим организациям	07	02	03 0 11 71969	600	72 114
Организация предоставления услуг общеобразовательными организациями	07	02	03 0 11 77700		388 363
Предоставление субсидий бюджетным, автономным учреждениям и иным некоммерческим организациям	07	02	03 0 11 77700	600	388 363
Организация предоставления услуг дополнительного образования	07	02	03 0 11 77770		32 524
Предоставление субсидий бюджетным, автономным учреждениям и иным некоммерческим организациям	07	02	03 0 11 77770	600	32 524
Поддержка одаренных детей и молодежи	**07**	**02**	**03 0 13 00000**		**756**
Стипендии Главы Администрации города Тюмени одаренным детям	07	02	03 0 13 88000		756
Социальное обеспечение и иные выплаты населению	07	02	03 0 13 88000	300	756
Обеспечение деятельности муниципальных учреждений социальной сферы	**07**	**02**	**05 0 11 00000**		**224 651**
Организация предоставления услуг дополнительного образования	07	02	05 0 11 77770		224 651
Предоставление субсидий бюджетным, автономным учреждениям и иным некоммерческим организациям	07	02	05 0 11 77770	600	224 651
Обеспечение деятельности муниципальных учреждений социальной сферы	**07**	**02**	**06 0 11 00000**		**435 661**
Организация предоставления услуг дополнительного образования	07	02	06 0 11 77770		435 661
Предоставление субсидий бюджетным, автономным учреждениям и иным некоммерческим организациям	07	02	06 0 11 77770	600	435 661
Обеспечение деятельности муниципальных учреждений социальной сферы	**07**	**02**	**04 0 11 00000**		**193 508**
Организация предоставления услуг дополнительного образования	07	02	04 0 11 77770		193 508
Предоставление субсидий бюджетным, автономным учреждениям и иным некоммерческим организациям	07	02	04 0 11 77770	600	193 508
Молодежная политика и оздоровление детей	**07**	**07**			**75 251**
Организация отдыха детей в каникулярное время	**07**	**07**	**03 0 15 00000**		**25 651**
Питание детей в пришкольных лагерях	07	07	03 0 15 77900		25 651
Предоставление субсидий бюджетным, автономным учреждениям и иным некоммерческим организациям	07	07	03 0 15 77900	600	25 651
Организация отдыха детей в каникулярное время	**07**	**07**	**04 0 15 00000**		**349**
Питание детей в пришкольных лагерях	07	07	04 0 15 77900		349
Предоставление субсидий бюджетным, автономным учреждениям и иным некоммерческим организациям	07	07	03 0 15 77900	600	349
Обеспечение деятельности муниципальных учреждений социальной сферы	**07**	**07**	**05 0 11 00000**		**14 123**
Обеспечение деятельности учреждений молодежной политики	07	07	05 0 11 73310		14 123
Предоставление субсидий бюджетным, автономным учреждениям и иным некоммерческим организациям	07	07	05 0 11 73310	600	14 123
Организация отдыха детей в каникулярное время	**07**	**07**	**05 0 15 00000**		**11 690**
Питание детей в пришкольных лагерях	07	07	05 0 15 77900		6 305
Предоставление субсидий бюджетным, автономным учреждениям и иным некоммерческим организациям	07	07	05 0 15 77900	600	6 305
Обеспечение отдыха детей в каникулярное время	07	07	05 0 15 77950		5 385
Предоставление субсидий бюджетным, автономным учреждениям и иным некоммерческим организациям	07	07	05 0 15 77950	600	5 385
Организация и осуществление мероприятий по работе с детьми и молодежью	**07**	**07**	**05 0 16 00000**		**23 138**
Мероприятия в области молодежной политики	07	07	05 0 16 77790		23 138
Предоставление субсидий бюджетным, автономным учреждениям и иным некоммерческим организациям	07	07	05 0 16 77790	600	23 138
Профилактика наркомании и токсикомании среди населения	**07**	**07**	**18 0 42 00000**		**150**
Обучение специалистов муниципальных учреждений по программе профилактики наркомании и токсикомании среди населения	07	07	18 0 42 78800		150
Предоставление субсидий бюджетным, автономным учреждениям и иным некоммерческим организациям	07	07	18 0 42 78800	600	150
Обеспечение межнационального и межконфессионального согласия на территории города	**07**	**07**	**19 0 40 00000**		**150**
Обеспечение межнационального и межконфессионального согласия на территории города	07	07	19 0 40 79900		150
Предоставление субсидий бюджетным, автономным учреждениям и иным некоммерческим организациям	07	07	19 0 40 79900	600	150
Другие вопросы в области образования	**07**	**09**			**132 888**
Обеспечение деятельности органов местного самоуправления	**07**	**09**	**03 0 03 00000**		**57 125**
Обеспечение деятельности органов местного самоуправления	07	09	03 0 03 70100		57 125
Расходы на выплаты персоналу в целях обеспечения выполнения функций государственными (муниципальными) органами, казенными учреждениями, органами управления государственными внебюджетными фондами	07	09	03 0 03 70100	100	51 468
Закупка товаров, работ и услуг для государственных (муниципальных) нужд	07	09	03 0 03 70100	200	5 642
Иные бюджетные ассигнования	07	09	03 0 03 70100	800	15
Реализация государственных полномочий	**07**	**09**	**03 0 04 00000**		**3 172**
Организация предоставления психолого-педагогической, медицинской и социальной помощи обучающимся, испытывающим трудности в освоении основных общеобразовательных программ, своем развитии и социальной адаптации	07	09	03 0 04 19280		3 172
Предоставление субсидий бюджетным, автономным учреждениям и иным некоммерческим организациям	07	09	03 0 04 19280	600	3 172
Обеспечение деятельности муниципальных учреждений социальной сферы	**07**	**09**	**03 0 11 00000**		**38 618**
Организация предоставления услуг информационно-методическим центром	07	09	03 0 11 77780		38 618
Предоставление субсидий бюджетным, автономным учреждениям и иным некоммерческим организациям	07	09	03 0 11 77780	600	38 618
Обеспечение деятельности органов местного самоуправления	**07**	**09**	**06 0 03 00000**		**33 973**
Обеспечение деятельности органов местного самоуправления	07	09	06 0 03 70100		33 973
Расходы на выплаты персоналу в целях обеспечения выполнения функций государственными (муниципальными) органами, казенными учреждениями, органами управления государственными внебюджетными фондами	07	09	06 0 03 70100	100	30 701
Закупка товаров, работ и услуг для государственных (муниципальных) нужд	07	09	06 0 03 70100	200	3 265
Иные бюджетные ассигнования	07	09	06 0 03 70100	800	7
КУЛЬТУРА, КИНЕМАТОГРАФИЯ	**08**				**356 326**
Культура	**08**	**01**			**327 686**
Строительство, реконструкция, капитальный ремонт объектов капитального строительства	**08**	**01**	**04 0 01 00000**		**4 799**
Капитальный ремонт учреждений культуры	08	01	04 0 01 71820		4 799
Предоставление субсидий бюджетным, автономным учреждениям и иным некоммерческим организациям	08	01	04 0 01 71820	600	4 799
Обеспечение деятельности муниципальных учреждений социальной сферы	**08**	**01**	**04 0 11 00000**		**298 344**
Обеспечение деятельности организаций культуры	08	01	04 0 11 78810		298 344
Предоставление субсидий бюджетным, автономным учреждениям и иным некоммерческим организациям	08	01	04 0 11 78810	600	298 344
Создание условий для организации досуга и обеспечения жителей услугами организаций культуры	**08**	**01**	**04 0 14 00000**		**24 255**
Проведение культурно-массовых мероприятий	08	01	04 0 14 78840		23 823
Предоставление субсидий бюджетным, автономным учреждениям и иным некоммерческим организациям	08	01	04 0 14 78840	600	23 823
Сохранение и популяризация объектов культурного наследия	08	01	04 0 14 78850		432
Предоставление субсидий бюджетным, автономным учреждениям и иным некоммерческим организациям	08	01	04 0 14 78850	600	432
Реализация государственных полномочий	**08**	**01**	**19 0 04 00000**		**288**
Обеспечение межнационального и межконфессионального согласия на территории города	08	01	19 0 04 79900		288
Предоставление субсидий бюджетным, автономным учреждениям и иным некоммерческим организациям	08	01	19 0 04 79900	600	288
Другие вопросы в области культуры, кинематографии	**08**	**04**			**28 640**
Обеспечение деятельности органов местного самоуправления	**08**	**04**	**04 0 03 00000**		**28 640**
Обеспечение деятельности органов местного самоуправления	08	04	04 0 03 70100		28 640
Расходы на выплаты персоналу в целях обеспечения выполнения функций государственными (муниципальными) органами, казенными учреждениями, органами управления государственными внебюджетными фондами	08	04	04 0 03 70100	100	25 014
Закупка товаров, работ и услуг для государственных (муниципальных) нужд	08	04	04 0 03 70100	200	3 622
Иные бюджетные ассигнования	08	04	04 0 03 70100	800	4
ЗДРАВООХРАНЕНИЕ	**09**				**34 269**
Амбулаторная помощь	**09**	**02**			**1 000**
Создание условий для оказания медицинской помощи населению	**09**	**02**	**07 0 18 00000**		**1 000**
Создание условий для оказания медицинской помощи населению	09	02	07 0 18 79880		1 000
Предоставление субсидий бюджетным, автономным учреждениям и иным некоммерческим организациям	09	02	07 0 18 79880	600	1 000
Другие вопросы в области здравоохранения	**09**	**09**			**33 269**
Обеспечение деятельности органов местного самоуправления	**09**	**09**	**07 0 03 00000**		**28 243**
Обеспечение деятельности органов местного самоуправления	09	09	07 0 03 70100		28 243
Расходы на выплаты персоналу в целях обеспечения выполнения функций государственными (муниципальными) органами, казенными учреждениями, органами управления государственными внебюджетными фондами	09	09	07 0 03 70100	100	24 823
Закупка товаров, работ и услуг для государственных (муниципальных) нужд	09	09	07 0 03 70100	200	3 410
Иные бюджетные ассигнования	09	09	07 0 03 70100	800	10
Создание условий для оказания медицинской помощи населению	**09**	**09**	**07 0 18 00000**		**5 026**
Создание условий для оказания медицинской помощи населению	09	09	07 0 18 79880		5 026
Закупка товаров, работ и услуг для государственных (муниципальных) нужд	09	09	07 0 18 79880	200	5 026
СОЦИАЛЬНАЯ ПОЛИТИКА	**10**				**1 610 337**
Пенсионное обеспечение	**10**	**01**			**30 684**
Непрограммные расходы	**10**	**01**	**99 0 00 00000**		**30 684**
Выплата пенсий за выслугу лет на муниципальной службе	10	01	99 0 00 81000		30 684
Закупка товаров, работ и услуг для государственных (муниципальных) нужд	10	01	99 0 00 81000	200	245
Социальное обеспечение и иные выплаты населению	10	01	99 0 00 81000	300	30 439
Социальное обеспечение населения	**10**	**03**			**1 258 759**
Реализация государственных полномочий	**10**	**03**	**02 0 04 00000**		**634 364**
Социальная поддержка отдельных категорий граждан в отношении проезда на транспорте	10	03	02 0 04 19360		634 364
Иные бюджетные ассигнования	10	03	02 0 04 19360	800	634 364
Обеспечение транспортными услугами населения и организация транспортного обслуживания населения в границах городского округа	**10**	**03**	**02 0 07 00000**		**482 194**
Ведение информационной базы по пенсионерам	10	03	02 0 07 74620		351
Закупка товаров, работ и услуг для государственных (муниципальных) нужд	10	03	02 0 07 74620	200	351
Субсидии на возмещение расходов в связи с оказанием льготных услуг по проезду на пассажирском транспорте общего пользования по муниципальным маршрутам регулярных перевозок с посадкой и высадкой только в установленных остановочных пунктах в границах муниципального образования городской округ город Тюмень	10	03	02 0 07 80940		481 843
Иные бюджетные ассигнования	10	03	02 0 07 80940	800	481 843
Реализация государственных полномочий	**10**	**03**	**13 0 04 00000**		**1 125**
Обеспечение социальной поддержки отдельных категорий граждан в отношении газификации жилых домов (квартир) в населенных пунктах Тюменской области	10	03	13 0 04 19330		1 125
Социальное обеспечение и иные выплаты населению	10	03	13 0 04 19330	300	1 125
Реализация государственных полномочий	**10**	**03**	**14 0 04 00000**		**106 930**
Предоставление гражданам субсидий на оплату жилого помещения и коммунальных услуг	10	03	14 0 04 19341		98 861
Закупка товаров, работ и услуг для государственных (муниципальных) нужд	10	03	14 0 04 19341	200	2 270
Социальное обеспечение и иные выплаты населению	10	03	14 0 04 19341	300	96 591
Обеспечение предоставления гражданам субсидий на оплату жилого помещения и коммунальных услуг	10	03	14 0 04 19342		8 069
Расходы на выплаты персоналу в целях обеспечения выполнения функций государственными (муниципальными) органами, казенными учреждениями, органами управления государственными внебюджетными фондами	10	03	14 0 04 19342	100	5 399
Закупка товаров, работ и услуг для государственных (муниципальных) нужд	10	03	14 0 04 19342	200	2 670
Социальное обеспечение ветеранов и инвалидов Великой Отечественной войны на ремонт жилых помещений, в которых они проживают	**10**	**03**	**14 0 33 00000**		**16 984**
Социальное обеспечение ветеранов и инвалидов Великой Отечественной войны на ремонт жилых помещений, в которых они проживают	10	03	14 0 33 84000		16 984
Социальное обеспечение и иные выплаты населению	10	03	14 0 33 84000	300	16 984
Непрограммные расходы	**10**	**03**	**99 0 00 00000**		**17 162**
Социальные выплаты гражданам, оказавшимся в трудной жизненной ситуации	10	03	99 0 00 85000		17 162
Закупка товаров, работ и услуг для государственных (муниципальных) нужд	10	03	99 0 00 85000	200	467
Социальное обеспечение и иные выплаты населению	10	03	99 0 00 85000	300	16 695
Охрана семьи и детства	**10**	**04**			**320 894**
Реализация государственных полномочий	**10**	**04**	**03 0 04 00000**		**320 894**
Социальная поддержка семей, имеющих детей, в отношении компенсации родительской платы за присмотр и уход за детьми в организациях, осуществляющих образовательную деятельность по реализации образовательных программ дошкольного образования	10	04	03 0 04 19370		320 894
Предоставление субсидий бюджетным, автономным учреждениям и иным некоммерческим организациям	10	04	03 0 04 19370	600	319 877
Иные бюджетные ассигнования	10	04	03 0 04 19370	800	1 017
ФИЗИЧЕСКАЯ КУЛЬТУРА И СПОРТ	**11**				**101 353**
Массовый спорт	**11**	**02**			**101 353**
Обеспечение деятельности муниципальных учреждений социальной сферы	**11**	**02**	**06 0 11 00000**		**35 884**
Обеспечение деятельности учреждений спорта	11	02	06 0 11 71300		35 884
Предоставление субсидий бюджетным, автономным учреждениям и иным некоммерческим организациям	11	02	06 0 11 71300	600	35 884
Обеспечение условий для развития физической культуры, школьного и массового спорта	**11**	**02**	**06 0 17 00000**		**65 469**
Мероприятия в области физической культуры, школьного и массового спорта	11	02	06 0 17 71980		65 469
Закупка товаров, работ и услуг для государственных (муниципальных) нужд	11	02	06 0 17 71980	200	466
Предоставление субсидий бюджетным, автономным учреждениям и иным некоммерческим организациям	11	02	06 0 17 71980	600	65 003
Итого					**20 310 042**

Продолжение. Начало – на стр. 1-4.

Приложение 10 к решению Тюменской городской Думы от 26.11.2015 N 391

Распределение бюджетных ассигнований по разделам, подразделам, целевым статьям, группам видов расходов классификации расходов бюджета города на плановый период 2017 и 2018 годов

(тыс. руб.)

Наименование	Раз-дел	Под-раз-дел	Целевая статья	Вид расходов	Плановый период 2017 год	Плановый период 2018 год
1	2	3	4	5	6	7
ОБЩЕГОСУДАРСТВЕННЫЕ ВОПРОСЫ	**01**				**1 633 087**	**1 530 834**
Функционирование высшего должностного лица субъекта Российской Федерации и муниципального образования	**01**	**02**			**2 774**	**2 774**
Непрограммные расходы	**01**	**02**	**99 0 00 00000**		**2 774**	**2 774**
Глава муниципального образования	01	02	99 0 00 70110		2 774	2 774
Расходы на выплаты персоналу в целях обеспечения выполнения функций государственными (муниципальными) органами, казенными учреждениями, органами управления государственными внебюджетными фондами	01	02	99 0 00 70110	100	2 774	2 774
Функционирование законодательных (представительных) органов государственной власти и представительных органов муниципальных образований	**01**	**03**			**97 887**	**97 920**
Непрограммные расходы	**01**	**03**	**99 0 00 00000**		**97 887**	**97 920**
Обеспечение деятельности органов местного самоуправления	01	03	99 0 00 70100		93 547	93 580
Расходы на выплаты персоналу в целях обеспечения выполнения функций государственными (муниципальными) органами, казенными учреждениями, органами управления государственными внебюджетными фондами	01	03	99 0 00 70100	100	87 894	87 894
Закупка товаров, работ и услуг для государственных (муниципальных) нужд	01	03	99 0 00 70100	200	5 647	5 680
Иные бюджетные ассигнования	01	03	99 0 00 70100	800

Продолжение. Начало – на стр. 1-5.

Расходы на выплаты персоналу в целях обеспечения выполнения функций государственными (муниципальными) органами, казенными учреждениями, органами управления государственными внебюджетными фондами	01	04	12 0 03 70100	100	641	658
Обеспечение деятельности органов местного самоуправления	**01**	**04**	**20 0 03 00000**		**2 496**	**2 496**
Обеспечение деятельности органов местного самоуправления	01	04	20 0 03 70100		2 496	2 496
Закупка товаров, работ и услуг для государственных (муниципальных) нужд	01	04	20 0 03 70100	200	2 496	2 496
Непрограммные расходы	**01**	**04**	**99 0 00 00000**		**459 636**	**459 921**
Обеспечение деятельности органов местного самоуправления	01	04	99 0 00 70100		454 853	455 138
Расходы на выплаты персоналу в целях обеспечения выполнения функций государственными (муниципальными) органами, казенными учреждениями, органами управления государственными внебюджетными фондами	01	04	99 0 00 70100	100	440 977	440 960
Закупка товаров, работ и услуг для государственных (муниципальных) нужд	01	04	99 0 00 70100	200	13 842	14 144
Иные бюджетные ассигнования	01	04	99 0 00 70100	800	34	34
Глава местной администрации	01	04	99 0 00 70130		4 783	4 783
Расходы на выплаты персоналу в целях обеспечения выполнения функций государственными (муниципальными) органами, казенными учреждениями, органами управления государственными внебюджетными фондами	01	04	99 0 00 70130	100	4 783	4 783
Обеспечение деятельности финансовых, налоговых и таможенных органов и органов финансового (финансово-бюджетного) надзора	**01**	**06**			**50 116**	**50 116**
Обеспечение деятельности органов местного самоуправления	**01**	**06**	**20 0 03 00000**		**329**	**329**
Обеспечение деятельности органов местного самоуправления	01	06	20 0 03 70100		329	329
Закупка товаров, работ и услуг для государственных (муниципальных) нужд	01	06	20 0 03 70100	200	329	329
Непрограммные расходы	**01**	**06**	**99 0 00 00000**		**49 787**	**49 787**
Обеспечение деятельности органов местного самоуправления	01	06	99 0 00 70100		43 785	43 785
Расходы на выплаты персоналу в целях обеспечения выполнения функций государственными (муниципальными) органами, казенными учреждениями, органами управления государственными внебюджетными фондами	01	06	99 0 00 70100	100	40 369	40 369
Закупка товаров, работ и услуг для государственных (муниципальных) нужд	01	06	99 0 00 70100	200	3 343	3 343
Иные бюджетные ассигнования	01	06	99 0 00 70100	800	73	73
Руководитель контрольно-счетной палаты муниципального образования и его заместители	01	06	99 0 00 70140		6 002	6 002
Расходы на выплаты персоналу в целях обеспечения выполнения функций государственными (муниципальными) органами, казенными учреждениями, органами управления государственными внебюджетными фондами	01	06	99 0 00 70140	100	6 002	6 002
Обеспечение проведения выборов и референдумов	**01**	**07**			**6 376**	**33 916**
Непрограммные расходы	**01**	**07**	**99 0 00 00000**		**6 376**	**33 916**
Обеспечение деятельности органов местного самоуправления	01	07	99 0 00 70100		6 376	6 376
Расходы на выплаты персоналу в целях обеспечения выполнения функций государственными (муниципальными) органами, казенными учреждениями, органами управления государственными внебюджетными фондами	01	07	99 0 00 70100	100	5 904	5 904
Закупка товаров, работ и услуг для государственных (муниципальных) нужд	01	07	99 0 00 70100	200	472	472
Оказание содействия избирательным комиссиям в реализации их полномочий при подготовке и проведении выборов, подготовка и проведение муниципальных выборов	01	07	99 0 00 70260		0	27 540
Закупка товаров, работ и услуг для государственных (муниципальных) нужд	01	07	99 0 00 70260	200	0	27 540
Резервные фонды	**01**	**11**			**70 000**	**80 000**
Непрограммные расходы	**01**	**11**	**99 0 00 00000**		**70 000**	**80 000**
Резервный фонд	01	11	99 0 00 70210		70 000	80 000
Иные бюджетные ассигнования	01	11	99 0 00 70210	800	70 000	80 000
Другие общегосударственные вопросы	**01**	**13**			**943 161**	**803 033**
Обеспечение деятельности муниципальных учреждений	**01**	**13**	**09 0 02 00000**		**30 903**	**30 918**
Обеспечение деятельности муниципальных учреждений	01	13	09 0 02 70200		30 903	30 918
Расходы на выплаты персоналу в целях обеспечения выполнения функций государственными (муниципальными) органами, казенными учреждениями, органами управления государственными внебюджетными фондами	01	13	09 0 02 70200	100	15 245	15 245
Закупка товаров, работ и услуг для государственных (муниципальных) нужд	01	13	09 0 02 70200	200	6 979	6 994
Иные бюджетные ассигнования	01	13	09 0 02 70200	800	8 679	8 679
Обеспечение деятельности органов местного самоуправления	**01**	**13**	**09 0 03 00000**		**126 982**	**127 107**
Обеспечение деятельности органов местного самоуправления	01	13	09 0 03 70100		126 982	127 107
Расходы на выплаты персоналу в целях обеспечения выполнения функций государственными (муниципальными) органами, казенными учреждениями, органами управления государственными внебюджетными фондами	01	13	09 0 03 70100	100	114 649	114 649
Закупка товаров, работ и услуг для государственных (муниципальных) нужд	01	13	09 0 03 70100	200	12 306	12 431
Иные бюджетные ассигнования	01	13	09 0 03 70100	800	27	27
Реализация государственных полномочий	**01**	**13**	**09 0 04 00000**		**936**	**961**
Социальная поддержка отдельных категорий граждан по обеспечению жильем	01	13	09 0 04 19120		936	961
Расходы на выплаты персоналу в целях обеспечения выполнения функций государственными (муниципальными) органами, казенными учреждениями, органами управления государственными внебюджетными фондами	01	13	09 0 04 19120	100	737	737
Закупка товаров, работ и услуг для государственных (муниципальных) нужд	01	13	09 0 04 19120	200	199	224
Владение, пользование и распоряжение имуществом, находящимся в муниципальной собственности	**01**	**13**	**09 0 22 00000**		**3 341**	**4 677**
Владение, пользование и распоряжение имуществом, находящимся в муниципальной собственности	01	13	09 0 22 70220		3 341	4 677
Закупка товаров, работ и услуг для государственных (муниципальных) нужд	01	13	09 0 22 70220	200	3 341	4 677
Приобретение объектов недвижимости в муниципальную собственность	**01**	**13**	**09 0 23 00000**		**200 000**	**55 503**
Бюджетные инвестиции в форме капитальных вложений в объекты муниципальной собственности	01	13	09 0 23 73550		200 000	55 503
Капитальные вложения в объекты государственной (муниципальной) собственности	01	13	09 0 23 73550	400	200 000	55 503
Обеспечение деятельности органов местного самоуправления	**01**	**13**	**16 0 03 00000**		**126 303**	**126 494**
Обеспечение деятельности органов местного самоуправления	01	13	16 0 03 70100		126 303	126 494
Расходы на выплаты персоналу в целях обеспечения выполнения функций государственными (муниципальными) органами, казенными учреждениями, органами управления государственными внебюджетными фондами	01	13	16 0 03 70100	100	114 006	114 006
Закупка товаров, работ и услуг для государственных (муниципальных) нужд	01	13	16 0 03 70100	200	12 277	12 468
Иные бюджетные ассигнования	01	13	16 0 03 70100	800	20	20
Непрограммные расходы	**01**	**13**	**99 0 00 00000**		**454 696**	**457 373**
Государственная регистрация актов гражданского состояния	01	13	99 0 00 19430		14 749	16 049
Расходы на выплаты персоналу в целях обеспечения выполнения функций государственными (муниципальными) органами, казенными учреждениями, органами управления государственными внебюджетными фондами	01	13	99 0 00 19430	100	14 749	16 049
Обеспечение деятельности органов местного самоуправления	01	13	99 0 00 70100		94 031	94 031
Расходы на выплаты персоналу в целях обеспечения выполнения функций государственными (муниципальными) органами, казенными учреждениями, органами управления государственными внебюджетными фондами	01	13	99 0 00 70100	100	90 720	90 720
Закупка товаров, работ и услуг для государственных (муниципальных) нужд	01	13	99 0 00 70100	200	3 311	3 311
Обеспечение деятельности муниципальных учреждений	01	13	99 0 00 70200		335 002	336 093
Расходы на выплаты персоналу в целях обеспечения выполнения функций государственными (муниципальными) органами, казенными учреждениями, органами управления государственными внебюджетными фондами	01	13	99 0 00 70200	100	239 474	239 474
Закупка товаров, работ и услуг для государственных (муниципальных) нужд	01	13	99 0 00 70200	200	95 122	96 213
Иные бюджетные ассигнования	01	13	99 0 00 70200	800	406	406
Прочие расходы	01	13	99 0 00 70250		5 625	5 911
Иные бюджетные ассигнования	01	13	99 0 00 70250	800	5 625	5 911
Освещение деятельности органов местного самоуправления в средствах массовой информации	01	13	99 0 00 70300		5 289	5 289
Закупка товаров, работ и услуг для государственных (муниципальных) нужд	01	13	99 0 00 70300	200	5 289	5 289
НАЦИОНАЛЬНАЯ БЕЗОПАСНОСТЬ И ПРАВООХРАНИТЕЛЬНАЯ ДЕЯТЕЛЬНОСТЬ	**03**				**64 761**	**64 761**
Защита населения и территории от чрезвычайных ситуаций природного и техногенного характера, гражданская оборона	**03**	**09**			**12 075**	**12 075**
Обеспечение защиты населения и территории муниципального образования от чрезвычайных ситуаций природного и техногенного характера, гражданская оборона	**03**	**09**	**11 0 25 00000**		**10 116**	**10 116**
Предупреждение и ликвидация чрезвычайных ситуаций	03	09	11 0 25 73200		4 023	4 023
Закупка товаров, работ и услуг для государственных (муниципальных) нужд	03	09	11 0 25 73200	200	4 023	4 023
Гражданская оборона и защита населения и территории от чрезвычайных ситуаций	03	09	11 0 25 73210		1 913	1 913
Закупка товаров, работ и услуг для государственных (муниципальных) нужд	03	09	11 0 25 73210	200	1 913	1 913
Обеспечение безопасности людей на водных объектах, охрана их жизни и здоровья	03	09	11 0 25 73230		4 180	4 180
Закупка товаров, работ и услуг для государственных (муниципальных) нужд	03	09	11 0 25 73230	200	4 180	4 180
Обеспечение первичных мер пожарной безопасности	**03**	**09**	**11 0 27 00000**		**1 959**	**1 959**
Мероприятия по обеспечению первичных мер пожарной безопасности	03	09	11 0 27 73240		1 959	1 959
Закупка товаров, работ и услуг для государственных (муниципальных) нужд	03	09	11 0 27 73240	200	1 959	1 959
Обеспечение пожарной безопасности	**03**	**10**			**146**	**146**
Обеспечение первичных мер пожарной безопасности	**03**	**10**	**11 0 27 00000**		**146**	**146**
Обеспечение деятельности добровольных пожарных	03	10	11 0 27 73270		146	146
Закупка товаров, работ и услуг для государственных (муниципальных) нужд	03	10	11 0 27 73270	200	27	27
Социальное обеспечение и иные выплаты населению	03	10	11 0 27 73270	300	119	119
Другие вопросы в области национальной безопасности и правоохранительной деятельности	**03**	**14**			**52 540**	**52 540**
Обеспечение общественной безопасности, профилактика терроризма и экстремизма на территории муниципального образования	**03**	**14**	**11 0 28 00000**		**7 354**	**7 354**
Мероприятия по профилактике терроризма и экстремизма	03	14	11 0 28 73260		300	300
Закупка товаров, работ и услуг для государственных (муниципальных) нужд	03	14	11 0 28 73260	200	300	300
Субсидии добровольным народным дружинам, участвующим в охране общественного порядка на территории города Тюмени	03	14	11 0 28 73300		7 054	7 054
Предоставление субсидий бюджетным, автономным учреждениям и иным некоммерческим организациям	03	14	11 0 28 73300	600	7 054	7 054
Совершенствование, модернизация и обслуживание систем видеонаблюдения	**03**	**14**	**11 0 41 00000**		**45 186**	**45 186**
Совершенствование, модернизация и обслуживание комплексной системы "Безопасный город"	03	14	11 0 41 74640		45 186	45 186
Закупка товаров, работ и услуг для государственных (муниципальных) нужд	03	14	11 0 41 74640	200	45 186	45 186
НАЦИОНАЛЬНАЯ ЭКОНОМИКА	**04**				**3 068 379**	**2 632 525**
Водное хозяйство	**04**	**06**			**10 249**	**8 734**
Содержание гидротехнических сооружений	**04**	**06**	**11 0 26 00000**		**10 249**	**8 734**
Содержание гидротехнических сооружений	04	06	11 0 26 73220		10 249	8 734
Закупка товаров, работ и услуг для государственных (муниципальных) нужд	04	06	11 0 26 73220	200	10 249	8 734
Лесное хозяйство	**04**	**07**			**25 107**	**25 168**
Обеспечение деятельности муниципальных учреждений	**04**	**07**	**15 0 02 00000**		**23 597**	**23 658**
Обеспечение деятельности муниципальных учреждений	04	07	15 0 02 70200		23 597	23 658
Расходы на выплаты персоналу в целях обеспечения выполнения функций государственными (муниципальными) органами, казенными учреждениями, органами управления государственными внебюджетными фондами	04	07	15 0 02 70200	100	18 732	18 732
Закупка товаров, работ и услуг для государственных (муниципальных) нужд	04	07	15 0 02 70200	200	4 796	4 857
Иные бюджетные ассигнования	04	07	15 0 02 70200	800	69	69
Ведение лесного хозяйства	**04**	**07**	**15 0 34 00000**		**1 510**	**1 510**
Ведение лесного хозяйства	04	07	15 0 34 74450		1 510	1 510
Закупка товаров, работ и услуг для государственных (муниципальных) нужд	04	07	15 0 34 74450	200	1 510	1 510
Транспорт	**04**	**08**			**668 489**	**433 918**
Обеспечение деятельности муниципальных учреждений	**04**	**08**	**02 0 02 00000**		**83 515**	**83 515**
Обеспечение деятельности муниципальных учреждений	04	08	02 0 02 70200		83 515	83 515
Расходы на выплаты персоналу в целях обеспечения выполнения функций государственными (муниципальными) органами, казенными учреждениями, органами управления государственными внебюджетными фондами	04	08	02 0 02 70200	100	60 230	60 230
Закупка товаров, работ и услуг для государственных (муниципальных) нужд	04	08	02 0 02 70200	200	23 285	23 285
Обеспечение транспортными услугами населения и организация транспортного обслуживания населения в границах городского округа	**04**	**08**	**02 0 07 00000**		**584 974**	**350 403**
Субсидии на возмещение затрат, связанных с оказанием транспортных услуг в рамках организации транспортного обслуживания населения города Тюмени	04	08	02 0 07 74600		584 974	350 403
Закупка товаров, работ и услуг для государственных (муниципальных) нужд	04	08	02 0 07 74600	200	3 404	3 404
Иные бюджетные ассигнования	04	08	02 0 07 74600	800	581 570	346 999
Дорожное хозяйство (дорожные фонды)	**04**	**09**			**2 170 046**	**1 970 089**
Строительство, реконструкция, капитальный ремонт объектов капитального строительства	**04**	**09**	**02 0 01 00000**		**300 000**	**100 000**
Строительство, реконструкция автомобильных дорог	04	09	02 0 01 74530		300 000	100 000
Капитальные вложения в объекты государственной (муниципальной) собственности	04	09	02 0 01 74530	400	300 000	100 000
Обеспечение деятельности муниципальных учреждений	**04**	**09**	**02 0 02 00000**		**107 844**	**107 887**
Обеспечение деятельности муниципальных учреждений	04	09	02 0 02 70200		107 844	107 887
Расходы на выплаты персоналу в целях обеспечения выполнения функций государственными (муниципальными) органами, казенными учреждениями, органами управления государственными внебюджетными фондами	04	09	02 0 02 70200	100	76 136	76 136
Закупка товаров, работ и услуг для государственных (муниципальных) нужд	04	09	02 0 02 70200	200	31 591	31 634
Иные бюджетные ассигнования	04	09	02 0 02 70200	800	117	117
Содержание объектов улично-дорожной сети	**04**	**09**	**02 0 06 00000**		**1 597 580**	**1 597 580**
Содержание объектов улично-дорожной сети	04	09	02 0 06 74510		1 597 580	1 597 580
Закупка товаров, работ и услуг для государственных (муниципальных) нужд	04	09	02 0 06 74510	200	1 597 580	1 597 580
Содержание искусственных сооружений	**04**	**09**	**02 0 09 00000**		**133 073**	**133 073**
Содержание искусственных сооружений	04	09	02 0 09 75340		133 073	133 073
Предоставление субсидий бюджетным, автономным учреждениям и иным некоммерческим организациям	04	09	02 0 09 75340	600	133 073	133 073
Совершенствование, модернизация и обслуживание систем видеонаблюдения	**04**	**09**	**02 0 41 00000**		**31 549**	**31 549**
Совершенствование, модернизация и обслуживание автоматизированной системы управления дорожным движением и фотовидеофиксации нарушений правил дорожного движения	04	09	02 0 41 74630		15 958	15 958
Закупка товаров, работ и услуг для государственных (муниципальных) нужд	04	09	02 0 41 74630	200	15 958	15 958
Совершенствование, модернизация и обслуживание комплексной системы "Безопасный город"	04	09	02 0 41 74640		15 591	15 591
Закупка товаров, работ и услуг для государственных (муниципальных) нужд	04	09	02 0 41 74640	200	15 591	15 591
Связь и информатика	**04**	**10**			**101 211**	**101 211**
Мероприятия в сфере градостроительства и муниципального земельного контроля	**04**	**10**	**16 0 38 00000**		**860**	**860**
Мероприятия в сфере градостроительства и муниципального земельного контроля	04	10	16 0 38 75750		860	860
Расходы на выплаты персоналу в целях обеспечения выполнения функций государственными (муниципальными) органами, казенными учреждениями, органами управления государственными внебюджетными фондами	04	10	16 0 38 75750	100	560	560
Закупка товаров, работ и услуг для государственных (муниципальных) нужд	04	10	16 0 38 75750	200	300	300
Непрограммные расходы	**04**	**10**	**99 0 00 00000**		**100 351**	**100 351**
Обеспечение деятельности муниципальных учреждений	04	10	99 0 00 70200		100 351	100 351
Расходы на выплаты персоналу в целях обеспечения выполнения функций государственными (муниципальными) органами, казенными учреждениями, органами управления государственными внебюджетными фондами	04	10	99 0 00 70200	100	68 182	68 182
Закупка товаров, работ и услуг для государственных (муниципальных) нужд	04	10	99 0 00 70200	200	32 166	32 166
Иные бюджетные ассигнования	04	10	99 0 00 70200	800	3	3
Другие вопросы в области национальной экономики	**04**	**12**			**93 277**	**93 405**
Обеспечение деятельности органов местного самоуправления	**04**	**12**	**02 0 03 00000**		**67 876**	**67 989**
Обеспечение деятельности органов местного самоуправления	04	12	02 0 03 70100		67 876	67 989
Расходы на выплаты персоналу в целях обеспечения выполнения функций государственными (муниципальными) органами, казенными учреждениями, органами управления государственными внебюджетными фондами	04	12	02 0 03 70100	100	61 821	61 884
Закупка товаров, работ и услуг для государственных (муниципальных) нужд	04	12	02 0 03 70100	200	6 055	6 105
Обеспечение деятельности муниципальных учреждений	**04**	**12**	**16 0 02 00000**		**25 030**	**25 045**
Обеспечение деятельности муниципальных учреждений	04	12	16 0 02 70200		25 030	25 045
Расходы на выплаты персоналу в целях обеспечения выполнения функций государственными (муниципальными) органами, казенными учреждениями, органами управления государственными внебюджетными фондами	04	12	16 0 02 70200	100	23 451	23 451
Закупка товаров, работ и услуг для государственных (муниципальных) нужд	04	12	16 0 02 70200	200	1 412	1 427
Иные бюджетные ассигнования	04	12	16 0 02 70200	800	167	167
Мероприятия в сфере градостроительства и муниципального земельного контроля	**04**	**12**	**16 0 38 00000**		**371**	**371**
Мероприятия в сфере градостроительства и муниципального земельного контроля	04	12	16 0 38 75750		371	371
Закупка товаров, работ и услуг для государственных (муниципальных) нужд	04	12	16 0 38 75750	200	371	371
ЖИЛИЩНО-КОММУНАЛЬНОЕ ХОЗЯЙСТВО	**05**				**1 049 573**	**1 031 360**
Жилищное хозяйство	**05**	**01**			**84 740**	**86 919**
Обеспечение энергосбережения и повышения энергетической эффективности	**05**	**01**	**01 0 05 00000**		**248**	**0**
Возмещение расходов управляющим организациям, товариществам собственников жилья, жилищным кооперативам либо исполнителям энергосервисных договоров (контрактов) по оплате процентных ставок за пользование банковскими кредитами, полученными для выполнения мероприятий по энергосбережению на жилищном фонде	05	01	01 0 05 75670		248	0
Иные бюджетные ассигнования	05	01	01 0 05 75670	800	248	0
Строительство, реконструкция, капитальный ремонт объектов капитального строительства	**05**	**01**	**14 0 01 00000**		**31 578**	**34 005**
Капитальный ремонт жилищного фонда Тюменской области	05	01	14 0 01 71924		16 404	16 404
Закупка товаров, работ и услуг для государственных (муниципальных) нужд	05	01	14 0 01 71924	200	16 404	16 404
Капитальный ремонт муниципального жилищного фонда	05	01	14 0 01 75570		15 174	17 601
Закупка товаров, работ и услуг для государственных (муниципальных) нужд	05	01	14 0 01 75570	200	15 174	17 601
Содержание муниципального жилищного фонда	**05**	**01**	**14 0 32 00000**		**52 914**	**52 914**
Содержание муниципального жилищного фонда	05	01	14 0 32 75640		52 914	52 914
Закупка товаров, работ и услуг для государственных (муниципальных) нужд	05	01	14 0 32 75640	200	52 914	52 914
Коммунальное хозяйство	**05**	**02**			**145 909**	**125 321**
Строительство, реконструкция, капитальный ремонт объектов капитального строительства	**05**	**02**	**13 0 01 00000**		**143 818**	**123 230**
Капитальный ремонт объектов коммунального хозяйства	05	02	13 0 01 74470		123 230	123 230
Закупка товаров, работ и услуг для государственных (муниципальных) нужд	05	02	13 0 01 74470	200	123 230	123 230
Строительство, реконструкция объектов коммунального хозяйства	05	02	13 0 01 74560		20 588	0
Капитальные вложения в объекты государственной (муниципальной) собственности	05	02	13 0 01 74560	400	20 588	0
Непрограммные расходы	**05**	**02**	**99 0 00 00000**		**2 091**	**2 091**
Обеспечение транспортировки тел из общественных мест в места проведения судебно-медицинской экспертизы и предпохоронного содержания	05	02	99 0 00 80930		2 091	2 091
Закупка товаров, работ и услуг для государственных (муниципальных) нужд	05	02	99 0 00 80930	200	2 091	2 091
Благоустройство	**05**	**03**			**501 525**	**501 094**
Организация наружного освещения	**05**	**03**	**02 0 08 00000**		**212 898**	**212 898**
Организация наружного освещения	05	03	02 0 08 75330		212 898	212 898
Закупка товаров, работ и услуг для государственных (муниципальных) нужд	05	03	02 0 08 75330	200	209 240	209 240
Предоставление субсидий бюджетным, автономным учреждениям и иным некоммерческим организациям	05	03	02 0 08 75330	600	3 658	3 658
Обеспечение деятельности муниципальных учреждений	**05**	**03**	**15 0 02 00000**		**19 720**	**19 789**
Обеспечение деятельности муниципальных учреждений	05	03	15 0 02 70200		19 720	19 789
Расходы на выплаты персоналу в целях обеспечения выполнения функций государственными (муниципальными) органами, казенными учреждениями, органами управления государственными внебюджетными фондами	05	03	15 0 02 70200	100	15 360	15 360
Закупка товаров, работ и услуг для государственных (муниципальных) нужд	05	03	15 0 02 70200	200	4 348	4 417
Иные бюджетные ассигнования	05	03	15 0 02 70200	800	12	12
Организация благоустройства территории города	**05**	**03**	**15 0 35 00000**		**268 907**	**268 407**
Содержание имущественных комплексов	05	03	15 0 35 75700		60 073	60 073
Закупка товаров, работ и услуг для государственных (муниципальных) нужд	05	03	15 0 35 75700	200	60 073	60 073
Отдельные мероприятия по благоустройству	05	03	15 0 35 75710		66 692	66 692
Закупка товаров, работ и услуг для государственных (муниципальных) нужд	05	03	15 0 35 75710	200	66 692	66 692
Содержание имущественных комплексов на городских кладбищах	05	03	15 0 35 75720		9 356	9 356
Закупка товаров, работ и услуг для государственных (муниципальных) нужд	05	03	15 0 35 75720	200	9 356	9 356
Посадка единичных зеленых насаждений	05	03	15 0 35 75730		500	0
Закупка товаров, работ и услуг для государственных (муниципальных) нужд	05	03	15 0 35 75730	200	500	0
Содержание мест массового отдыха населения	05	03	15 0 35 76400		132 286	132 286
Закупка товаров, работ и услуг для государственных (муниципальных) нужд	05	03	15 0 35 76400	200	132 286	132 286
Другие вопросы в области жилищно-коммунального хозяйства	**05**	**05**			**317 399**	**318 026**
Обеспечение деятельности муниципальных учреждений	**05**	**05**	**13 0 02 00000**		**63 742**	**63 783**
Обеспечение деятельности муниципальных учреждений	05	05	13 0 02 70200		63 742	63 783
Расходы на выплаты персоналу в целях обеспечения выполнения функций государственными (муниципальными) органами, казенными учреждениями, органами управления государственными внебюджетными фондами	05	05	13 0 02 70200	100	59 302	59 302
Закупка товаров, работ и услуг для государственных (муниципальных) нужд	05	05	13 0 02 70200	200	4 378	4 419
Иные бюджетные ассигнования	05	05	13 0 02 70200	800	62	62
Обеспечение деятельности органов местного самоуправления	**05**	**05**	**13 0 03 00000**		**91 679**	**91 733**
Обеспечение деятельности органов местного самоуправления	05	05	13 0 03 70100		91 679	91 733
Расходы на выплаты персоналу в целях обеспечения выполнения функций государственными (муниципальными) органами, казенными учреждениями, органами управления государственными внебюджетными фондами	05	05	13 0 03 70100	100	85 701	85 701
Закупка товаров, работ и услуг для государственных (муниципальных) нужд	05	05	13 0 03 70100	200	5 867	5 921
Иные бюджетные ассигнования	05	05	13 0 03 70100	800	111	111
Обеспечение деятельности муниципальных учреждений	**05**	**05**	**15 0 02 00000**		**161 978**	**162 510**
Обеспечение деятельности муниципальных учреждений	05	05	15 0 02 70200		161 978	162 510
Расходы на выплаты персоналу в целях обеспечения выполнения функций государственными (муниципальными) органами, казенными учреждениями, органами управления государственными внебюджетными фондами	05	05	15 0 02 70200	100	126 000	126 000
Закупка товаров, работ и услуг для государственных (муниципальных) нужд	05	05	15 0 02 70200	200	35 692	36 224
Иные бюджетные ассигнования	05	05	15 0 02 70200	800	286	286
ОБРАЗОВАНИЕ	**07**				**9 181 601**	**9 462 372**
Дошкольное образование	**07**	**01**			**3 776 563**	**3 802 215**
Реализация государственных полномочий	**07**	**01**	**03 0 04 00000**		**851 773**	**858 143**
Обеспечение государственных гарантий реализации прав на получение общедоступного и бесплатного дошкольного образования в муниципальных образовательных организациях	07	01	03 0 04 19250		848 923	855 293
Предоставление субсидий бюджетным, автономным учреждениям и иным некоммерческим организациям	07	01	03 0 04 19250	600	848 923	855 293
Финансовое обеспечение получения дошкольного образования в частных образовательных организациях	07	01	03 0 04 19400		2 850	2 850
Предоставление субсидий бюджетным, автономным учреждениям и иным некоммерческим организациям	07	01	03 0 04 19400	600	2 850	2 850
Обеспечение деятельности муниципальных учреждений социальной сферы	**07**	**01**	**03 0 11 00000**		**2 924 790**	**2 944 072**
Частичное возмещение расходов по созданию условий для осуществления присмотра и ухода за детьми, содержания детей в финансируемых из местного бюджета организациях, реализующих образовательную программу дошкольного образования	07	01	03 0 11 71969		2 608 003	2 612 841
Предоставление субсидий бюджетным, автономным учреждениям и иным некоммерческим организациям	07	01	03 0 11 71969	600	2 608 003	2 612 841
Организация предоставления услуг дошкольными организациями	07	01	03 0 11 77760		316 787	331 231
Закупка товаров, работ и услуг для государственных (муниципальных) нужд	07	01	03 0 11 77760	200	313 778	328 101
Предоставление субсидий бюджетным, автономным учреждениям и иным некоммерческим организациям	07	01	03 0 11 77760	600	3 009	3 130
Общее образование	**07**	**02**			**5 197 608**	**5 452 590**
Реализация государственных полномочий	**07**	**02**	**03 0 04 00000**		**3 520 941**	**3 736 955**
Обеспечение государственных гарантий реализации прав на получение общедоступного и бесплатного дошкольного образования в муниципальных образовательных организациях	07	02	03 0 04 19250		17 801	17 934
Предоставление субсидий бюджетным, автономным учреждениям и иным некоммерческим организациям	07	02	03 0 04 19250	600	17 801	17 934
Обеспечение государственных гарантий реализации прав на получение общедоступного и бесплатного начального общего, основного общего, среднего общего образования в муниципальных образовательных организациях, а также в иных организациях, не являющихся муниципальными или частными	07	02	03 0 04 19270		3 471 453	3 687 334
Закупка товаров, работ и услуг для государственных (муниципальных) нужд	07	02	03 0 04 19270	200	24 580	26 110

Продолжение – на стр. 7.

Предоставление субсидий бюджетным, автономным учреждениям и иным некоммерческим организациям	07	02	03 0 04 19270	600	3 446 873	3 661 224
Социальная поддержка детей-сирот и детей, оставшихся без попечения родителей, в организациях, осуществляющих образовательную деятельность по адаптированным основным общеобразовательным программам	07	02	03 0 04 19300		4 323	4 323
Предоставление субсидий бюджетным, автономным учреждениям и иным некоммерческим организациям	07	02	03 0 04 19300	600	4 323	4 323
Финансовое обеспечение получения дошкольного образования в частных образовательных организациях	07	02	03 0 04 19400		5 256	5 256
Предоставление субсидий бюджетным, автономным учреждениям и иным некоммерческим организациям	07	02	03 0 04 19400	600	5 256	5 256
Финансовое обеспечение получения начального общего, основного общего, среднего общего образования в частных образовательных организациях, осуществляющих образовательную деятельность по имеющим государственную аккредитацию основным общеобразовательным программам	07	02	03 0 04 19410		20 380	20 380
Предоставление субсидий бюджетным, автономным учреждениям и иным некоммерческим организациям	07	02	03 0 04 19410	600	20 380	20 380
Дополнительное финансовое обеспечение мероприятий по организации питания обучающихся в частных общеобразовательных организациях по имеющим государственную аккредитацию основным общеобразовательным программам (за исключением образовательных программ дошкольного образования)	07	02	03 0 04 19420		1 728	1 728
Предоставление субсидий бюджетным, автономным учреждениям и иным некоммерческим организациям	07	02	03 0 04 19420	600	1 728	1 728
Обеспечение деятельности муниципальных учреждений социальной сферы	**07**	**02**	**03 0 11 00000**		**822 624**	**858 076**
Финансовое обеспечение мероприятий по организации питания обучающихся в муниципальных образовательных организациях	07	02	03 0 11 71968		315 807	337 104
Предоставление субсидий бюджетным, автономным учреждениям и иным некоммерческим организациям	07	02	03 0 11 71968	600	19 862	21 064
Иные бюджетные ассигнования	07	02	03 0 11 71968	800	295 945	316 040
Частичное возмещение расходов по созданию условий для осуществления присмотра и ухода за детьми, содержания детей в финансируемых из местного бюджета организациях, реализующих образовательную программу дошкольного образования	07	02	03 0 11 71969		73 500	74 037
Предоставление субсидий бюджетным, автономным учреждениям и иным некоммерческим организациям	07	02	03 0 11 71969	600	73 500	74 037
Организация предоставления услуг общеобразовательными организациями	07	02	03 0 11 77700		400 793	414 411
Предоставление субсидий бюджетным, автономным учреждениям и иным некоммерческим организациям	07	02	03 0 11 77700	600	400 793	414 411
Организация предоставления услуг дополнительного образования	07	02	03 0 11 77770		32 524	32 524
Предоставление субсидий бюджетным, автономным учреждениям и иным некоммерческим организациям	07	02	03 0 11 77770	600	32 524	32 524
Обеспечение деятельности муниципальных учреждений социальной сферы	**07**	**02**	**05 0 11 00000**		**224 573**	**225 416**
Организация предоставления услуг дополнительного образования	07	02	05 0 11 77770		224 573	225 416
Предоставление субсидий бюджетным, автономным учреждениям и иным некоммерческим организациям	07	02	05 0 11 77770	600	224 573	225 416
Обеспечение деятельности муниципальных учреждений социальной сферы	**07**	**02**	**06 0 11 00000**		**435 611**	**437 933**
Организация предоставления услуг дополнительного образования	07	02	06 0 11 77770		435 611	437 933
Предоставление субсидий бюджетным, автономным учреждениям и иным некоммерческим организациям	07	02	06 0 11 77770	600	435 611	437 933
Обеспечение деятельности муниципальных учреждений социальной сферы	**07**	**02**	**04 0 11 00000**		**193 859**	**194 210**
Организация предоставления услуг дополнительного образования	07	02	04 0 11 77770		193 859	194 210
Предоставление субсидий бюджетным, автономным учреждениям и иным некоммерческим организациям	07	02	04 0 11 77770	600	193 859	194 210
Молодежная политика и оздоровление детей	**07**	**07**			**75 251**	**75 251**
Организация отдыха детей в каникулярное время	**07**	**07**	**03 0 15 00000**		**25 651**	**25 651**
Питание детей в пришкольных лагерях	07	07	03 0 15 77900		25 651	25 651
Предоставление субсидий бюджетным, автономным учреждениям и иным некоммерческим организациям	07	07	03 0 15 77900	600	25 651	25 651
Организация отдыха детей в каникулярное время	**07**	**07**	**04 0 15 00000**		**349**	**349**
Питание детей в пришкольных лагерях	07	07	04 0 15 77900		349	349
Предоставление субсидий бюджетным, автономным учреждениям и иным некоммерческим организациям	07	07	03 0 15 77900	600	349	349
Обеспечение деятельности муниципальных учреждений социальной сферы	**07**	**07**	**05 0 11 00000**		**14 123**	**14 123**
Обеспечение деятельности учреждений молодежной политики	07	07	05 0 11 73310		14 123	14 123
Предоставление субсидий бюджетным, автономным учреждениям и иным некоммерческим организациям	07	07	05 0 11 73310	600	14 123	14 123
Организация отдыха детей в каникулярное время	**07**	**07**	**05 0 15 00000**		**11 690**	**11 690**
Питание детей в пришкольных лагерях	07	07	05 0 15 77900		6 305	6 305
Предоставление субсидий бюджетным, автономным учреждениям и иным некоммерческим организациям	07	07	05 0 15 77900	600	6 305	6 305
Обеспечение отдыха детей в каникулярное время	07	07	05 0 15 77950		5 385	5 385
Предоставление субсидий бюджетным, автономным учреждениям и иным некоммерческим организациям	07	07	05 0 15 77950	600	5 385	5 385
Организация и осуществление мероприятий по работе с детьми и молодежью	**07**	**07**	**05 0 16 00000**		**23 138**	**23 138**
Мероприятия в области молодежной политики	07	07	05 0 16 77790		23 138	23 138
Предоставление субсидий бюджетным, автономным учреждениям и иным некоммерческим организациям	07	07	05 0 16 77790	600	23 138	23 138
Профилактика наркомании и токсикомании среди населения	**07**	**07**	**18 0 42 00000**		**150**	**150**
Обучение специалистов муниципальных учреждений по программе профилактики наркомании и токсикомании среди населения	07	07	18 0 42 78800		150	150
Предоставление субсидий бюджетным, автономным учреждениям и иным некоммерческим организациям	07	07	18 0 42 78800	600	150	150
Обеспечение межнационального и межконфессионального согласия на территории города	**07**	**07**	**19 0 40 00000**		**150**	**150**
Обеспечение межнационального и межконфессионального согласия на территории города	07	07	19 0 40 79900		150	150
Предоставление субсидий бюджетным, автономным учреждениям и иным некоммерческим организациям	07	07	19 0 40 79900	600	150	150
Другие вопросы в области образования	**07**	**09**			**132 179**	**132 316**
Обеспечение деятельности органов местного самоуправления	**07**	**09**	**03 0 03 00000**		**57 215**	**57 306**
Обеспечение деятельности органов местного самоуправления	07	09	03 0 03 70100		57 215	57 306
Расходы на выплаты персоналу в целях обеспечения выполнения функций государственными (муниципальными) органами, казенными учреждениями, органами управления государственными внебюджетными фондами	07	09	03 0 03 70100	100	51 483	51 495
Закупка товаров, работ и услуг для государственных (муниципальных) нужд	07	09	03 0 03 70100	200	5 717	5 796
Иные бюджетные ассигнования	07	09	03 0 03 70100	800	15	15
Реализация государственных полномочий	**07**	**09**	**03 0 04 00000**		**3 172**	**3 172**
Организация предоставления психолого-педагогической, медицинской и социальной помощи обучающимся, испытывающим трудности в освоении основных общеобразовательных программ, своем развитии и социальной адаптации	07	09	03 0 04 19280		3 172	3 172
Предоставление субсидий бюджетным, автономным учреждениям и иным некоммерческим организациям	07	09	03 0 04 19280	600	3 172	3 172
Обеспечение деятельности муниципальных учреждений социальной сферы	**07**	**09**	**03 0 11 00000**		**37 788**	**37 803**
Организация предоставления услуг информационно-методическим центром	07	09	03 0 11 77780		37 788	37 803
Предоставление субсидий бюджетным, автономным учреждениям и иным некоммерческим организациям	07	09	03 0 11 77780	600	37 788	37 803
Обеспечение деятельности органов местного самоуправления	**07**	**09**	**06 0 03 00000**		**34 004**	**34 035**
Обеспечение деятельности органов местного самоуправления	07	09	06 0 03 70100		34 004	34 035
Расходы на выплаты персоналу в целях обеспечения выполнения функций государственными (муниципальными) органами, казенными учреждениями, органами управления государственными внебюджетными фондами	07	09	06 0 03 70100	100	30 701	30 701
Закупка товаров, работ и услуг для государственных (муниципальных) нужд	07	09	06 0 03 70100	200	3 296	3 327
Иные бюджетные ассигнования	07	09	06 0 03 70100	800	7	7

КУЛЬТУРА, КИНЕМАТОГРАФИЯ	**08**				**352 189**	**353 149**
Культура	**08**	**01**			**323 523**	**324 457**
Обеспечение деятельности муниципальных учреждений социальной сферы	**08**	**01**	**04 0 11 00000**		**299 277**	**300 211**
Обеспечение деятельности организаций культуры	08	01	04 0 11 78810		299 277	300 211
Предоставление субсидий бюджетным, автономным учреждениям и иным некоммерческим организациям	08	01	04 0 11 78810	600	299 277	300 211
Создание условий для организации досуга и обеспечения жителей услугами организаций культуры	**08**	**01**	**04 0 14 00000**		**23 958**	**23 958**
Проведение культурно-массовых мероприятий	08	01	04 0 14 78840		23 526	23 526
Предоставление субсидий бюджетным, автономным учреждениям и иным некоммерческим организациям	08	01	04 0 14 78840	600	23 526	23 526
Сохранение и популяризация объектов культурного наследия	08	01	04 0 14 78850		432	432
Предоставление субсидий бюджетным, автономным учреждениям и иным некоммерческим организациям	08	01	04 0 14 78850	600	432	432
Реализация государственных полномочий	**08**	**01**	**19 0 04 00000**		**288**	**288**
Обеспечение межнационального и межконфессионального согласия на территории города	08	01	19 0 04 79900		288	288
Предоставление субсидий бюджетным, автономным учреждениям и иным некоммерческим организациям	08	01	19 0 04 79900	600	288	288
Другие вопросы в области культуры, кинематографии	**08**	**04**			**28 666**	**28 692**
Обеспечение деятельности органов местного самоуправления	**08**	**04**	**04 0 03 00000**		**28 666**	**28 692**
Обеспечение деятельности органов местного самоуправления	08	04	04 0 03 70100		28 666	28 692
Расходы на выплаты персоналу в целях обеспечения выполнения функций государственными (муниципальными) органами, казенными учреждениями, органами управления государственными внебюджетными фондами	08	04	04 0 03 70100	100	25 014	25 014
Закупка товаров, работ и услуг для государственных (муниципальных) нужд	08	04	04 0 03 70100	200	3 648	3 674
Иные бюджетные ассигнования	08	04	04 0 03 70100	800	4	4
ЗДРАВООХРАНЕНИЕ	**09**				**34 310**	**34 351**
Амбулаторная помощь	**09**	**02**			**1 000**	**1 000**
Создание условий для оказания медицинской помощи населению	**09**	**02**	**07 0 18 00000**		**1 000**	**1 000**
Создание условий для оказания медицинской помощи населению	09	02	07 0 18 79880		1 000	1 000
Предоставление субсидий бюджетным, автономным учреждениям и иным некоммерческим организациям	09	02	07 0 18 79880	600	1 000	1 000
Другие вопросы в области здравоохранения	**09**	**09**			**33 310**	**33 351**
Обеспечение деятельности органов местного самоуправления	**09**	**09**	**07 0 03 00000**		**28 284**	**28 325**
Обеспечение деятельности органов местного самоуправления	09	09	07 0 03 70100		28 284	28 325
Расходы на выплаты персоналу в целях обеспечения выполнения функций государственными (муниципальными) органами, казенными учреждениями, органами управления государственными внебюджетными фондами	09	09	07 0 03 70100	100	24 823	24 823
Закупка товаров, работ и услуг для государственных (муниципальных) нужд	09	09	07 0 03 70100	200	3 451	3 492
Иные бюджетные ассигнования	09	09	07 0 03 70100	800	10	10
Создание условий для оказания медицинской помощи населению	**09**	**09**	**07 0 18 00000**		**5 026**	**5 026**
Создание условий для оказания медицинской помощи населению	09	09	07 0 18 79880		5 026	5 026
Закупка товаров, работ и услуг для государственных (муниципальных) нужд	09	09	07 0 18 79880	200	5 026	5 026
СОЦИАЛЬНАЯ ПОЛИТИКА	**10**				**1 577 190**	**1 589 705**
Пенсионное обеспечение	**10**	**01**			**16 985**	**17 609**
Непрограммные расходы	**10**	**01**	**99 0 00 00000**		**16 985**	**17 609**
Выплата пенсий за выслугу лет на муниципальной службе	10	01	99 0 00 81000		16 985	17 609
Закупка товаров, работ и услуг для государственных (муниципальных) нужд	10	01	99 0 00 81000	200	136	140
Социальное обеспечение и иные выплаты населению	10	01	99 0 00 81000	300	16 849	17 469
Социальное обеспечение населения	**10**	**03**			**1 232 499**	**1 241 777**
Реализация государственных полномочий	**10**	**03**	**02 0 04 00000**		**634 364**	**634 364**
Социальная поддержка отдельных категорий граждан в отношении проезда на транспорте	10	03	02 0 04 19360		634 364	634 364
Иные бюджетные ассигнования	10	03	02 0 04 19360	800	634 364	634 364
Обеспечение транспортными услугами населения и организация транспортного обслуживания населения в границах городского округа	**10**	**03**	**02 0 07 00000**		**481 843**	**481 843**
Субсидии на возмещение расходов в связи с оказанием льготных услуг по проезду на пассажирском транспорте общего пользования по муниципальным маршрутам регулярных перевозок с посадкой и высадкой только в установленных остановочных пунктах в границах муниципального образования городской округ город Тюмень	10	03	02 0 07 80940		481 843	481 843
Иные бюджетные ассигнования	10	03	02 0 07 80940	800	481 843	481 843
Реализация государственных полномочий	**10**	**03**	**13 0 04 00000**		**1 750**	**3 575**
Обеспечение социальной поддержки отдельных категорий граждан в отношении газификации жилых домов (квартир) в населенных пунктах Тюменской области	10	03	13 0 04 19330		1 750	3 575
Социальное обеспечение и иные выплаты населению	10	03	13 0 04 19330	300	1 750	3 575
Реализация государственных полномочий	**10**	**03**	**14 0 04 00000**		**114 542**	**121 995**
Предоставление гражданам субсидий на оплату жилого помещения и коммунальных услуг	10	03	14 0 04 19341		106 473	113 926
Закупка товаров, работ и услуг для государственных (муниципальных) нужд	10	03	14 0 04 19341	200	2 440	2 610
Социальное обеспечение и иные выплаты населению	10	03	14 0 04 19341	300	104 033	111 316
Обеспечение предоставления гражданам субсидий на оплату жилого помещения и коммунальных услуг	10	03	14 0 04 19342		8 069	8 069
Расходы на выплаты персоналу в целях обеспечения выполнения функций государственными (муниципальными) органами, казенными учреждениями, органами управления государственными внебюджетными фондами	10	03	14 0 04 19342	100	5 399	5 399
Закупка товаров, работ и услуг для государственных (муниципальных) нужд	10	03	14 0 04 19342	200	2 670	2 670
Охрана семьи и детства	**10**	**04**			**327 706**	**330 319**
Реализация государственных полномочий	**10**	**04**	**03 0 04 00000**		**327 706**	**330 319**
Социальная поддержка семей, имеющих детей, в отношении компенсации родительской платы за присмотр и уход за детьми в организациях, осуществляющих образовательную деятельность по реализации образовательных программ дошкольного образования	10	04	03 0 04 19370		327 706	330 319
Предоставление субсидий бюджетным, автономным учреждениям и иным некоммерческим организациям	10	04	03 0 04 19370	600	326 606	329 169
Иные бюджетные ассигнования	10	04	03 0 04 19370	800	1 100	1 150
ФИЗИЧЕСКАЯ КУЛЬТУРА И СПОРТ	**11**				**100 495**	**100 638**
Массовый спорт	**11**	**02**			**100 495**	**100 638**
Обеспечение деятельности муниципальных учреждений социальной сферы	**11**	**02**	**06 0 11 00000**		**36 026**	**36 169**
Обеспечение деятельности учреждений спорта	11	02	06 0 11 71300		36 026	36 169
Предоставление субсидий бюджетным, автономным учреждениям и иным некоммерческим организациям	11	02	06 0 11 71300	600	36 026	36 169
Обеспечение условий для развития физической культуры, школьного и массового спорта	**11**	**02**	**06 0 17 00000**		**64 469**	**64 469**
Мероприятия в области физической культуры, школьного и массового спорта	11	02	06 0 17 71980		64 469	64 469
Закупка товаров, работ и услуг для государственных (муниципальных) нужд	11	02	06 0 17 71980	200	466	466
Предоставление субсидий бюджетным, автономным учреждениям и иным некоммерческим организациям	11	02	06 0 17 71980	600	64 003	64 003
УСЛОВНО УТВЕРЖДЕННЫЕ РАСХОДЫ	**99**				**297 223**	**583 904**
Условно утвержденные расходы	**99**	**99**			**297 223**	**583 904**
Непрограммные расходы	**99**	**99**	**99 0 00 00000**		**297 223**	**583 904**
Условно утвержденные расходы	99	99	99 0 00 99990		**297 223**	**583 904**
Иные бюджетные ассигнования	99	99	99 0 00 99990	800	297 223	583 904
Итого					**17 358 808**	**17 383 599**

Продолжение. Начало – на стр. 1-6.

Приложение 11
к решению Тюменской
городской Думы
от 26.11.2015 N 391

Ведомственная структура расходов бюджета города на 2016 год

(тыс. руб.)

Наименование	Главный распоряди-тель	Раз-дел	Под-раз-дел	Целевая статья	Вид расхо-дов	Сумма
1	2	3	4	5	6	7
ТЮМЕНСКАЯ ГОРОДСКАЯ ДУМА	**154**					**114 091**
Общегосударственные вопросы	**154**	**01**				**114 091**
Функционирование высшего должностного лица субъекта Российской Федерации и муниципального образования	**154**	**01**	**02**			**2 774**
Непрограммные расходы	**154**	**01**	**02**	**99 0 00 00000**		**2 774**
Глава муниципального образования	154	01	02	99 0 00 70110		2 774
Расходы на выплаты персоналу в целях обеспечения выполнения функций государственными (муниципальными) органами, казенными учреждениями, органами управления государственными внебюджетными фондами	154	01	02	99 0 00 70110	100	2 774
Функционирование законодательных (представительных) органов государственной власти и представительных органов муниципальных образований	**154**	**01**	**03**			**99 839**
Обеспечение деятельности органов местного самоуправления	**154**	**01**	**03**	**20 0 03 00000**		**1 986**
Обеспечение деятельности органов местного самоуправления	154	01	03	20 0 03 70100		1 986
Закупка товаров, работ и услуг для государственных (муниципальных) нужд	154	01	03	20 0 03 70100	200	1 986
Непрограммные расходы	**154**	**01**	**03**	**99 0 00 00000**		**97 853**
Обеспечение деятельности органов местного самоуправления	154	01	03	99 0 00 70100		93 513
Расходы на выплаты персоналу в целях обеспечения выполнения функций государственными (муниципальными) органами, казенными учреждениями, органами управления государственными внебюджетными фондами	154	01	03	99 0 00 70100	100	87 894
Закупка товаров, работ и услуг для государственных (муниципальных) нужд	154	01	03	99 0 00 70100	200	5 613
Иные бюджетные ассигнования	154	01	03	99 0 00 70100	800	6
Депутаты представительного органа муниципального образования	154	01	03	99 0 00 70120		4 340
Расходы на выплаты персоналу в целях обеспечения выполнения функций государственными (муниципальными) органами, казенными учреждениями, органами управления государственными внебюджетными фондами	154	01	03	99 0 00 70120	100	4 340
Другие общегосударственные вопросы	**154**	**01**	**13**			**11 478**
Непрограммные расходы	**154**	**01**	**13**	**99 0 00 00000**		**11 478**
Прочие расходы	154	01	13	99 0 00 70250		1 484
Закупка товаров, работ и услуг для государственных (муниципальных) нужд	154	01	13	99 0 00 70250	200	984
Социальное обеспечение и иные выплаты населению	154	01	13	99 0 00 70250	300	500
Освещение деятельности органов местного самоуправления в средствах массовой информации	154	01	13	99 0 00 70300		9 994
Закупка товаров, работ и услуг для государственных (муниципальных) нужд	154	01	13	99 0 00 70300	200	9 994
СЧЕТНАЯ ПАЛАТА ГОРОДА ТЮМЕНИ	**156**					**50 967**
Общегосударственные вопросы	**156**	**01**				**50 967**
Обеспечение деятельности финансовых, налоговых и таможенных органов и органов финансового (финансово-бюджетного) надзора	**156**	**01**	**06**			**50 967**
Обеспечение деятельности органов местного самоуправления	**156**	**01**	**06**	**20 0 03 00000**		**1 180**
Обеспечение деятельности органов местного самоуправления	156	01	06	20 0 03 70100		1 180
Закупка товаров, работ и услуг для государственных (муниципальных) нужд	156	01	06	20 0 03 70100	200	1 180
Непрограммные расходы	**156**	**01**	**06**	**99 0 00 00000**		**49 787**
Обеспечение деятельности органов местного самоуправления	156	01	06	99 0 00 70100		43 785
Расходы на выплаты персоналу в целях обеспечения выполнения функций государственными (муниципальными) органами, казенными учреждениями, органами управления государственными внебюджетными фондами	156	01	06	99 0 00 70100	100	40 369
Закупка товаров, работ и услуг для государственных (муниципальных) нужд	156	01	06	99 0 00 70100	200	3 343
Иные бюджетные ассигнования	156	01	06	99 0 00 70100	800	73
Руководитель контрольно-счетной палаты муниципального образования и его заместители	156	01	06	99 0 00 70140		6 002
Расходы на выплаты персоналу в целях обеспечения выполнения функций государственными (муниципальными) органами, казенными учреждениями, органами управления государственными внебюджетными фондами	156	01	06	99 0 00 70140	100	6 002
АДМИНИСТРАЦИЯ ГОРОДА ТЮМЕНИ	**003**					**837 737**
Общегосударственные вопросы	**003**	**01**				**553 422**
Функционирование Правительства Российской Федерации, высших исполнительных органов государственной власти субъектов Российской Федерации, местных администраций	**003**	**01**	**04**			**304 137**
Обеспечение деятельности органов местного самоуправления	**003**	**01**	**04**	**12 0 03 00000**		**640**
Обеспечение деятельности органов местного самоуправления	003	01	04	12 0 03 70100		640
Расходы на выплаты персоналу в целях обеспечения выполнения функций государственными (муниципальными) органами, казенными учреждениями, органами управления государственными внебюджетными фондами	003	01	04	12 0 03 70100	100	640
Обеспечение деятельности органов местного самоуправления	**003**	**01**	**04**	**20 0 03 00000**		**19 438**
Обеспечение деятельности органов местного самоуправления	003	01	04	20 0 03 70100		19 438
Закупка товаров, работ и услуг для государственных (муниципальных) нужд	003	01	04	20 0 03 70100	200	19 438
Непрограммные расходы	**003**	**01**	**04**	**99 0 00 00000**		**284 059**
Обеспечение деятельности органов местного самоуправления	003	01	04	99 0 00 70100		279 276
Расходы на выплаты персоналу в целях обеспечения выполнения функций государственными (муниципальными) органами, казенными учреждениями, органами управления государственными внебюджетными фондами	003	01	04	99 0 00 70100	100	278 224
Закупка товаров, работ и услуг для государственных (муниципальных) нужд	003	01	04	99 0 00 70100	200	1 052
Глава местной администрации	003	01	04	99 0 00 70130		4 783
Расходы на выплаты персоналу в целях обеспечения выполнения функций государственными (муниципальными) органами, казенными учреждениями, органами управления государственными внебюджетными фондами	003	01	04	99 0 00 70130	100	4 783
Другие общегосударственные вопросы	**003**	**01**	**13**			**249 285**
Создание условий для организации досуга и обеспечения жителей услугами организаций культуры	**003**	**01**	**13**	**04 0 14 00000**		**394**
Субсидии территориальному общественному самоуправлению на оказание услуг по организации досуга и обеспечения жителей услугами организаций культуры	003	01	13	04 0 14 88880		394
Предоставление субсидий бюджетным, автономным учреждениям и иным некоммерческим организациям	003	01	13	04 0 14 88880	600	394
Создание условий для обеспечения жителей городского округа услугами общественного питания, торговли и бытового обслуживания	**003**	**01**	**13**	**12 0 29 00000**		**306**
Мероприятия в сфере потребительского рынка	003	01	13	12 0 29 74150		306
Закупка товаров, работ и услуг для государственных (муниципальных) нужд	003	01	13	12 0 29 74150	200	306
Оказание поддержки социально ориентированным некоммерческим организациям	**003**	**01**	**13**	**17 0 39 00000**		**10 238**
Муниципальные гранты в форме субсидий социально ориентированным некоммерческим организациям	003	01	13	17 0 39 79800		10 000
Предоставление субсидий бюджетным, автономным учреждениям и иным некоммерческим организациям	003	01	13	17 0 39 79800	600	10 000

Продолжение – на стр. 8.

Продолжение. Начало – на стр. 1-7.

Оказание информационной поддержки социально ориентированным некоммерческим организациям	003	01	13	17 0 39 79810		238
Закупка товаров, работ и услуг для государственных (муниципальных) нужд	003	01	13	17 0 39 79810	200	238
Непрограммные расходы	**003**	**01**	**13**	**99 0 00 00000**		**238 347**
Государственная регистрация актов гражданского состояния	003	01	13	99 0 00 19430		14 645
Расходы на выплаты персоналу в целях обеспечения выполнения функций государственными (муниципальными) органами, казенными учреждениями, органами управления государственными внебюджетными фондами	003	01	13	99 0 00 19430	100	14 645
Обеспечение деятельности муниципальных учреждений	003	01	13	99 0 00 70200		183 808
Расходы на выплаты персоналу в целях обеспечения выполнения функций государственными (муниципальными) органами, казенными учреждениями, органами управления государственными внебюджетными фондами	003	01	13	99 0 00 70200	100	98 680
Закупка товаров, работ и услуг для государственных (муниципальных) нужд	003	01	13	99 0 00 70200	200	85 035
Иные бюджетные ассигнования	003	01	13	99 0 00 70200	800	93
Прочие расходы	003	01	13	99 0 00 70250		26 911
Закупка товаров, работ и услуг для государственных (муниципальных) нужд	003	01	13	99 0 00 70250	200	17 491
Социальное обеспечение и иные выплаты населению	003	01	13	99 0 00 70250	300	3 128
Иные бюджетные ассигнования	003	01	13	99 0 00 70250	800	6 292
Освещение деятельности органов местного самоуправления в средствах массовой информации	003	01	13	99 0 00 70300		10 000
Закупка товаров, работ и услуг для государственных (муниципальных) нужд	003	01	13	99 0 00 70300	200	10 000
Реализация положения о звании "Почетный гражданин города Тюмени"	003	01	13	99 0 00 82000		2 983
Закупка товаров, работ и услуг для государственных (муниципальных) нужд	003	01	13	99 0 00 82000	200	470
Социальное обеспечение и иные выплаты населению	003	01	13	99 0 00 82000	300	2 513
Национальная безопасность и правоохранительная деятельность	**003**	**03**				**85 534**
Защита населения и территории от чрезвычайных ситуаций природного и техногенного характера, гражданская оборона	**003**	**03**	**09**			**27 956**
Обеспечение защиты населения и территории муниципального образования от чрезвычайных ситуаций природного и техногенного характера, гражданская оборона	**003**	**03**	**09**	**11 0 25 00000**		**27 956**
Предупреждение и ликвидация чрезвычайных ситуаций	003	03	09	11 0 25 73200		16 997
Закупка товаров, работ и услуг для государственных (муниципальных) нужд	003	03	09	11 0 25 73200	200	9 949
Иные бюджетные ассигнования	003	03	09	11 0 25 73200	800	7 048
Гражданская оборона и защита населения и территории от чрезвычайных ситуаций	003	03	09	11 0 25 73210		6 779
Закупка товаров, работ и услуг для государственных (муниципальных) нужд	003	03	09	11 0 25 73210	200	6 779
Обеспечение безопасности людей на водных объектах, охрана их жизни и здоровья	003	03	09	11 0 25 73230		4 180
Закупка товаров, работ и услуг для государственных (муниципальных) нужд	003	03	09	11 0 25 73230	200	4 180
Обеспечение пожарной безопасности	**003**	**03**	**10**			**146**
Обеспечение первичных мер пожарной безопасности	**003**	**03**	**10**	**11 0 27 00000**		**146**
Обеспечение деятельности добровольных пожарных	003	03	10	11 0 27 73270		146
Закупка товаров, работ и услуг для государственных (муниципальных) нужд	003	03	10	11 0 27 73270	200	27
Социальное обеспечение и иные выплаты населению	003	03	10	11 0 27 73270	300	119
Другие вопросы в области национальной безопасности и правоохранительной деятельности	**003**	**03**	**14**			**57 432**
Обеспечение общественной безопасности, профилактика терроризма и экстремизма на территории муниципального образования	**003**	**03**	**14**	**11 0 28 00000**		**12 246**
Мероприятия по профилактике терроризма и экстремизма	003	03	14	11 0 28 73260		300
Закупка товаров, работ и услуг для государственных (муниципальных) нужд	003	03	14	11 0 28 73260	200	300
Субсидии добровольным народным дружинам, участвующим в охране общественного порядка на территории города Тюмени	003	03	14	11 0 28 73300		11 946
Предоставление субсидий бюджетным, автономным учреждениям и иным некоммерческим организациям	003	03	14	11 0 28 73300	600	11 946
Совершенствование, модернизация и обслуживание систем видеонаблюдения	**003**	**03**	**14**	**11 0 41 00000**		**45 186**
Совершенствование, модернизация и обслуживание комплексной системы "Безопасный город"	003	03	14	11 0 41 74640		45 186
Закупка товаров, работ и услуг для государственных (муниципальных) нужд	003	03	14	11 0 41 74640	200	45 186
Национальная экономика	**003**	**04**				**150 935**
Связь и информатика	**003**	**04**	**10**			**138 609**
Мероприятия в сфере градостроительства и муниципального земельного контроля	**003**	**04**	**10**	**16 0 38 00000**		**860**
Мероприятия в сфере градостроительства и муниципального земельного контроля	003	04	10	16 0 38 75750		860
Расходы на выплаты персоналу в целях обеспечения выполнения функций государственными (муниципальными) органами, казенными учреждениями, органами управления государственными внебюджетными фондами	003	04	10	16 0 38 75750	100	560
Закупка товаров, работ и услуг для государственных (муниципальных) нужд	003	04	10	16 0 38 75750	200	300
Непрограммные расходы	**003**	**04**	**10**	**99 0 00 00000**		**137 749**
Обеспечение деятельности муниципальных учреждений	003	04	10	99 0 00 70200		137 749
Расходы на выплаты персоналу в целях обеспечения выполнения функций государственными (муниципальными) органами, казенными учреждениями, органами управления государственными внебюджетными фондами	003	04	10	99 0 00 70200	100	68 182
Закупка товаров, работ и услуг для государственных (муниципальных) нужд	003	04	10	99 0 00 70200	200	69 564
Иные бюджетные ассигнования	003	04	10	99 0 00 70200	800	3
Другие вопросы в области национальной экономики	**003**	**04**	**12**			**12 326**
Развитие малого и среднего предпринимательства	**003**	**04**	**12**	**10 0 24 00000**		**12 326**
Мероприятия по содействию развитию малого и среднего предпринимательства	003	04	12	10 0 24 74480		3 516
Закупка товаров, работ и услуг для государственных (муниципальных) нужд	003	04	12	10 0 24 74480	200	3 516
Субсидии субъектам малого и среднего предпринимательства	003	04	12	10 0 24 74700		8 810
Иные бюджетные ассигнования	003	04	12	10 0 24 74700	800	8 810
Социальная политика	**003**	**10**				**47 846**
Пенсионное обеспечение	**003**	**10**	**01**			**30 684**
Непрограммные расходы	**003**	**10**	**01**	**99 0 00 00000**		**30 684**
Выплата пенсий за выслугу лет на муниципальной службе	003	10	01	99 0 00 81000		30 684
Закупка товаров, работ и услуг для государственных (муниципальных) нужд	003	10	01	99 0 00 81000	200	245
Социальное обеспечение и иные выплаты населению	003	10	01	99 0 00 81000	300	30 439
Социальное обеспечение населения	**003**	**10**	**03**			**17 162**
Непрограммные расходы	**003**	**10**	**03**	**99 0 00 00000**		**17 162**
Социальные выплаты гражданам, оказавшимся в трудной жизненной ситуации	003	10	03	99 0 00 85000		17 162
Закупка товаров, работ и услуг для государственных (муниципальных) нужд	003	10	03	99 0 00 85000	200	467
Социальное обеспечение и иные выплаты населению	003	10	03	99 0 00 85000	300	16 695
ДЕПАРТАМЕНТ ПО СПОРТУ И МОЛОДЕЖНОЙ ПОЛИТИКЕ	**014**					**844 889**
Образование	**014**	**07**				**743 536**
Общее образование	**014**	**07**	**02**			**660 312**
Обеспечение деятельности муниципальных учреждений социальной сферы	**014**	**07**	**02**	**05 0 11 00000**		**224 651**
Организация предоставления услуг дополнительного образования	014	07	02	05 0 11 77770		224 651
Предоставление субсидий бюджетным, автономным учреждениям и иным некоммерческим организациям	014	07	02	05 0 11 77770	600	224 651
Обеспечение деятельности муниципальных учреждений социальной сферы	**014**	**07**	**02**	**06 0 11 00000**		**435 661**
Организация предоставления услуг дополнительного образования	014	07	02	06 0 11 77770		435 661
Предоставление субсидий бюджетным, автономным учреждениям и иным некоммерческим организациям	014	07	02	06 0 11 77770	600	435 661
Молодежная политика и оздоровление детей	**014**	**07**	**07**			**49 251**
Обеспечение деятельности муниципальных учреждений социальной сферы	**014**	**07**	**07**	**05 0 11 00000**		**14 123**
Обеспечение деятельности учреждений молодежной политики	014	07	07	05 0 11 73310		14 123
Предоставление субсидий бюджетным, автономным учреждениям и иным некоммерческим организациям	014	07	07	05 0 11 73310	600	14 123
Организация отдыха детей в каникулярное время	**014**	**07**	**07**	**05 0 15 00000**		**11 690**
Питание детей в пришкольных лагерях	014	07	07	05 0 15 77900		6 305
Предоставление субсидий бюджетным, автономным учреждениям и иным некоммерческим организациям	014	07	07	05 0 15 77900	600	6 305
Обеспечение отдыха детей в каникулярное время	014	07	07	05 0 15 77950		5 385
Предоставление субсидий бюджетным, автономным учреждениям и иным некоммерческим организациям	014	07	07	05 0 15 77950	600	5 385
Организация и осуществление мероприятий по работе с детьми и молодежью	**014**	**07**	**07**	**05 0 16 00000**		**23 138**
Мероприятия в области молодежной политики	014	07	07	05 0 16 77790		23 138
Предоставление субсидий бюджетным, автономным учреждениям и иным некоммерческим организациям	014	07	07	05 0 16 77790	600	23 138
Профилактика наркомании и токсикомании среди населения	**014**	**07**	**07**	**18 0 42 00000**		**150**
Обучение специалистов муниципальных учреждений по программе профилактики наркомании и токсикомании среди населения	014	07	07	18 0 42 78800		150
Предоставление субсидий бюджетным, автономным учреждениям и иным некоммерческим организациям	014	07	07	18 0 42 78800	600	150
Обеспечение межнационального и межконфессионального согласия на территории города	**014**	**07**	**07**	**19 0 40 00000**		**150**
Обеспечение межнационального и межконфессионального согласия на территории города	014	07	07	19 0 40 79900		150
Предоставление субсидий бюджетным, автономным учреждениям и иным некоммерческим организациям	014	07	07	19 0 40 79900	600	150
Другие вопросы в области образования	**014**	**07**	**09**			**33 973**
Обеспечение деятельности органов местного самоуправления	**014**	**07**	**09**	**06 0 03 00000**		**33 973**
Обеспечение деятельности органов местного самоуправления	014	07	09	06 0 03 70100		33 973
Расходы на выплаты персоналу в целях обеспечения выполнения функций государственными (муниципальными) органами, казенными учреждениями, органами управления государственными внебюджетными фондами	014	07	09	06 0 03 70100	100	30 701
Закупка товаров, работ и услуг для государственных (муниципальных) нужд	014	07	09	06 0 03 70100	200	3 265
Иные бюджетные ассигнования	014	07	09	06 0 03 70100	800	7
Физическая культура и спорт	**014**	**11**				**101 353**
Массовый спорт	**014**	**11**	**02**			**101 353**
Обеспечение деятельности муниципальных учреждений социальной сферы	**014**	**11**	**02**	**06 0 11 00000**		**35 884**
Обеспечение деятельности учреждений спорта	014	11	02	06 0 11 71300		35 884
Предоставление субсидий бюджетным, автономным учреждениям и иным некоммерческим организациям	014	11	02	06 0 11 71300	600	35 884
Обеспечение условий для развития физической культуры, школьного и массового спорта	**014**	**11**	**02**	**06 0 17 00000**		**65 469**
Мероприятия в области физической культуры, школьного и массового спорта	014	11	02	06 0 17 71980		65 469
Закупка товаров, работ и услуг для государственных (муниципальных) нужд	014	11	02	06 0 17 71980	200	466
Предоставление субсидий бюджетным, автономным учреждениям и иным некоммерческим организациям	014	11	02	06 0 17 71980	600	65 003
ДЕПАРТАМЕНТ ИМУЩЕСТВЕННЫХ ОТНОШЕНИЙ	**017**					**472 456**
Общегосударственные вопросы	**017**	**01**				**433 044**
Другие общегосударственные вопросы	**017**	**01**	**13**			**433 044**
Строительство, реконструкция, капитальный ремонт объектов капитального строительства	**017**	**01**	**13**	**09 0 01 00000**		**7 114**
Капитальный ремонт муниципальных зданий, помещений	017	01	13	09 0 01 71120		7 114
Закупка товаров, работ и услуг для государственных (муниципальных) нужд	017	01	13	09 0 01 71120	200	7 114
Обеспечение деятельности муниципальных учреждений	**017**	**01**	**13**	**09 0 02 00000**		**30 887**
Обеспечение деятельности муниципальных учреждений	017	01	13	09 0 02 70200		30 887
Расходы на выплаты персоналу в целях обеспечения выполнения функций государственными (муниципальными) органами, казенными учреждениями, органами управления государственными внебюджетными фондами	017	01	13	09 0 02 70200	100	15 245
Закупка товаров, работ и услуг для государственных (муниципальных) нужд	017	01	13	09 0 02 70200	200	6 963
Иные бюджетные ассигнования	017	01	13	09 0 02 70200	800	8 679
Обеспечение деятельности органов местного самоуправления	**017**	**01**	**13**	**09 0 03 00000**		**126 857**
Обеспечение деятельности органов местного самоуправления	017	01	13	09 0 03 70100		126 857
Расходы на выплаты персоналу в целях обеспечения выполнения функций государственными (муниципальными) органами, казенными учреждениями, органами управления государственными внебюджетными фондами	017	01	13	09 0 03 70100	100	114 649
Закупка товаров, работ и услуг для государственных (муниципальных) нужд	017	01	13	09 0 03 70100	200	12 181
Иные бюджетные ассигнования	017	01	13	09 0 03 70100	800	27
Реализация государственных полномочий	**017**	**01**	**13**	**09 0 04 00000**		**934**
Социальная поддержка отдельных категорий граждан по обеспечению жильем	017	01	13	09 0 04 19120		934
Расходы на выплаты персоналу в целях обеспечения выполнения функций государственными (муниципальными) органами, казенными учреждениями, органами управления государственными внебюджетными фондами	017	01	13	09 0 04 19120	100	737
Закупка товаров, работ и услуг для государственных (муниципальных) нужд	017	01	13	09 0 04 19120	200	197
Владение, пользование и распоряжение имуществом, находящимся в муниципальной собственности	**017**	**01**	**13**	**09 0 22 00000**		**41 369**
Владение, пользование и распоряжение имуществом, находящимся в муниципальной собственности	017	01	13	09 0 22 70220		41 369
Закупка товаров, работ и услуг для государственных (муниципальных) нужд	017	01	13	09 0 22 70220	200	41 369
Приобретение объектов недвижимости в муниципальную собственность	**017**	**01**	**13**	**09 0 23 00000**		**100 000**
Бюджетные инвестиции в форме капитальных вложений в объекты муниципальной собственности	017	01	13	09 0 23 73550		100 000
Капитальные вложения в объекты государственной (муниципальной) собственности	017	01	13	09 0 23 73550	400	100 000
Непрограммные расходы	**017**	**01**	**13**	**99 0 00 00000**		**125 883**
Обеспечение деятельности муниципальных учреждений	017	01	13	99 0 00 70200		122 883
Расходы на выплаты персоналу в целях обеспечения выполнения функций государственными (муниципальными) органами, казенными учреждениями, органами управления государственными внебюджетными фондами	017	01	13	99 0 00 70200	100	115 517
Закупка товаров, работ и услуг для государственных (муниципальных) нужд	017	01	13	99 0 00 70200	200	7 070
Иные бюджетные ассигнования	017	01	13	99 0 00 70200	800	296
Владение, пользование и распоряжение имуществом, находящимся в муниципальной собственности	017	01	13	99 0 00 70220		3 000
Иные бюджетные ассигнования	017	01	13	99 0 00 70220	800	3 000
Жилищно-коммунальное хозяйство	**017**	**05**				**39 412**
Жилищное хозяйство	**017**	**05**	**01**			**39 412**
Переселение граждан из непригодного для проживания жилищного фонда, приобретение жилых помещений	**017**	**05**	**01**	**08 0 19 00000**		**32 165**
Обеспечение жилыми помещениями малоимущих граждан	017	05	01	08 0 19 75350		10 432
Закупка товаров, работ и услуг для государственных (муниципальных) нужд	017	05	01	08 0 19 75350	200	10 432
Приобретение жилых помещений маневренного фонда	017	05	01	08 0 19 75400		21 733
Закупка товаров, работ и услуг для государственных (муниципальных) нужд	017	05	01	08 0 19 75400	200	21 733
Снос и охрана жилых домов, подлежащих сносу или реконструкции	**017**	**05**	**01**	**08 0 21 00000**		**7 247**
Снос и охрана жилых домов, подлежащих сносу или реконструкции	017	05	01	08 0 21 75740		7 247
Закупка товаров, работ и услуг для государственных (муниципальных) нужд	017	05	01	08 0 21 75740	200	7 247
УПРАВА КАЛИНИНСКОГО АДМИНИСТРАТИВНОГО ОКРУГА	**025**					**473 012**
Общегосударственные вопросы	**025**	**01**				**43 693**
Функционирование Правительства Российской Федерации, высших исполнительных органов государственной власти субъектов Российской Федерации, местных администраций	**025**	**01**	**04**			**42 791**
Непрограммные расходы	**025**	**01**	**04**	**99 0 00 00000**		**42 791**
Обеспечение деятельности органов местного самоуправления	025	01	04	99 0 00 70100		42 791
Расходы на выплаты персоналу в целях обеспечения выполнения функций государственными (муниципальными) органами, казенными учреждениями, органами управления государственными внебюджетными фондами	025	01	04	99 0 00 70100	100	40 093
Закупка товаров, работ и услуг для государственных (муниципальных) нужд	025	01	04	99 0 00 70100	200	2 688
Иные бюджетные ассигнования	025	01	04	99 0 00 70100	800	10
Другие общегосударственные вопросы	**025**	**01**	**13**			**902**
Непрограммные расходы	**025**	**01**	**13**	**99 0 00 00000**		**902**
Оказание содействия избирательным комиссиям в реализации их полномочий при подготовке и проведении выборов, подготовка и проведение муниципальных выборов	025	01	13	99 0 00 70260		752
Закупка товаров, работ и услуг для государственных (муниципальных) нужд	025	01	13	99 0 00 70260	200	752
Организация предоставления физическим лицам компенсации расходов, понесенных в связи с переименованием элементов улично-дорожной сети города Тюмени	025	01	13	99 0 00 87000		150
Социальное обеспечение и иные выплаты населению	025	01	13	99 0 00 87000	300	150
Национальная безопасность и правоохранительная деятельность	**025**	**03**				**1 188**
Защита населения и территории от чрезвычайных ситуаций природного и техногенного характера, гражданская оборона	**025**	**03**	**09**			**1 188**
Обеспечение защиты населения и территории муниципального образования от чрезвычайных ситуаций природного и техногенного характера, гражданская оборона	**025**	**03**	**09**	**11 0 25 00000**		**970**
Предупреждение и ликвидация чрезвычайных ситуаций	025	03	09	11 0 25 73200		396
Закупка товаров, работ и услуг для государственных (муниципальных) нужд	025	03	09	11 0 25 73200	200	396
Гражданская оборона и защита населения и территории от чрезвычайных ситуаций	025	03	09	11 0 25 73210		574
Закупка товаров, работ и услуг для государственных (муниципальных) нужд	025	03	09	11 0 25 73210	200	574
Обеспечение первичных мер пожарной безопасности	**025**	**03**	**09**	**11 0 27 00000**		**218**
Мероприятия по обеспечению первичных мер пожарной безопасности	025	03	09	11 0 27 73240		218
Закупка товаров, работ и услуг для государственных (муниципальных) нужд	025	03	09	11 0 27 73240	200	218
Национальная экономика	**025**	**04**				**248 075**
Водное хозяйство	**025**	**04**	**06**			**1 874**
Содержание гидротехнических сооружений	**025**	**04**	**06**	**11 0 26 00000**		**1 874**
Содержание гидротехнических сооружений	025	04	06	11 0 26 73220		1 874
Закупка товаров, работ и услуг для государственных (муниципальных) нужд	025	04	06	11 0 26 73220	200	1 874
Дорожное хозяйство (дорожные фонды)	**025**	**04**	**09**			**246 201**
Содержание объектов улично-дорожной сети	**025**	**04**	**09**	**02 0 06 00000**		**246 201**
Содержание объектов улично-дорожной сети	025	04	09	02 0 06 74510		246 201
Закупка товаров, работ и услуг для государственных (муниципальных) нужд	025	04	09	02 0 06 74510	200	246 201
Жилищно-коммунальное хозяйство	**025**	**05**				**180 056**
Жилищное хозяйство	**025**	**05**	**01**			**84 638**
Строительство, реконструкция, капитальный ремонт объектов капитального строительства	**025**	**05**	**01**	**15 0 01 00000**		**84 638**
Субсидии управляющим организациям, товариществам собственников жилья, жилищным кооперативам или иным специализированным потребительским кооперативам на возмещение затрат по благоустройству дворовых территорий	025	05	01	15 0 01 75900		84 638
Иные бюджетные ассигнования	025	05	01	15 0 01 75900	800	84 638
Благоустройство	**025**	**05**	**03**			**64 453**
Строительство, реконструкция, капитальный ремонт объектов капитального строительства	**025**	**05**	**03**	**15 0 01 00000**		**1 736**
Благоустройство дворовых территорий	025	05	03	15 0 01 75830		1 736
Закупка товаров, работ и услуг для государственных (муниципальных) нужд	025	05	03	15 0 01 75830	200	1 736
Организация благоустройства территории города	**025**	**05**	**03**	**15 0 35 00000**		**62 717**
Содержание имущественных комплексов	025	05	03	15 0 35 75700		25 085
Закупка товаров, работ и услуг для государственных (муниципальных) нужд	025	05	03	15 0 35 75700	200	25 085
Отдельные мероприятия по благоустройству	025	05	03	15 0 35 75710		17 017
Закупка товаров, работ и услуг для государственных (муниципальных) нужд	025	05	03	15 0 35 75710	200	17 017
Содержание мест массового отдыха населения	025	05	03	15 0 35 76400		20 615
Закупка товаров, работ и услуг для государственных (муниципальных) нужд	025	05	03	15 0 35 76400	200	20 615
Другие вопросы в области жилищно-коммунального хозяйства	**025**	**05**	**05**			**30 965**
Обеспечение деятельности муниципальных учреждений	**025**	**05**	**05**	**15 0 02 00000**		**30 965**
Обеспечение деятельности муниципальных учреждений	025	05	05	15 0 02 70200		30 965
Расходы на выплаты персоналу в целях обеспечения выполнения функций государственными (муниципальными) органами, казенными учреждениями, органами управления государственными внебюджетными фондами	025	05	05	15 0 02 70200	100	24 772
Закупка товаров, работ и услуг для государственных (муниципальных) нужд	025	05	05	15 0 02 70200	200	6 016
Иные бюджетные ассигнования	025	05	05	15 0 02 70200	800	177
ДЕПАРТАМЕНТ ФИНАНСОВ И НАЛОГОВОЙ ПОЛИТИКИ	**045**					**141 598**
Общегосударственные вопросы	**045**	**01**				**141 598**
Резервные фонды	**045**	**01**	**11**			**20 000**
Непрограммные расходы	**045**	**01**	**11**	**99 0 00 00000**		**20 000**
Резервный фонд	045	01	11	99 0 00 70210		20 000
Иные бюджетные ассигнования	045	01	11	99 0 00 70210	800	20 000
Другие общегосударственные вопросы	**045**	**01**	**13**			**121 598**
Непрограммные расходы	**045**	**01**	**13**	**99 0 00 00000**		**121 598**
Обеспечение деятельности органов местного самоуправления	045	01	13	99 0 00 70100		94 031
Расходы на выплаты персоналу в целях обеспечения выполнения функций государственными (муниципальными) органами, казенными учреждениями, органами управления государственными внебюджетными фондами	045	01	13	99 0 00 70100	100	90 720
Закупка товаров, работ и услуг для государственных (муниципальных) нужд	045	01	13	99 0 00 70100	200	3 311
Обеспечение деятельности муниципальных учреждений	045	01	13	99 0 00 70200		27 567
Расходы на выплаты персоналу в целях обеспечения выполнения функций государственными (муниципальными) органами, казенными учреждениями, органами управления государственными внебюджетными фондами	045	01	13	99 0 00 70200	100	25 277
Закупка товаров, работ и услуг для государственных (муниципальных) нужд	045	01	13	99 0 00 70200	200	2 273
Иные бюджетные ассигнования	045	01	13	99 0 00 70200	800	17
ДЕПАРТАМЕНТ ЗЕМЕЛЬНЫХ ОТНОШЕНИЙ И ГРАДОСТРОИТЕЛЬСТВА	**124**					**308 544**
Общегосударственные вопросы	**124**	**01**				**126 111**
Другие общегосударственные вопросы	**124**	**01**	**13**			**126 111**
Обеспечение деятельности органов местного самоуправления	**124**	**01**	**13**	**16 0 03 00000**		**126 111**
Обеспечение деятельности органов местного самоуправления	124	01	13	16 0 03 70100		126 111
Расходы на выплаты персоналу в целях обеспечения выполнения функций государственными (муниципальными) органами, казенными учреждениями, органами управления государственными внебюджетными фондами	124	01	13	16 0 03 70100	100	114 006
Закупка товаров, работ и услуг для государственных (муниципальных) нужд	124	01	13	16 0 03 70100	200	12 085
Иные бюджетные ассигнования	124	01	13	16 0 03 70100	800	20
Национальная экономика	**124**	**04**				**182 433**
Другие вопросы в области национальной экономики	**124**	**04**	**12**			**182 433**

Продолжение – на стр. 9.

Продолжение. Начало – на стр. 1-8.

Мероприятия по землеустройству и землепользованию	**124**	**04**	**12**	**08 0 20 00000**		**800**
Оценка земельных участков, объектов недвижимости в рамках реализации процедуры изъятия земельных участков для муниципальных нужд	124	04	12	08 0 20 75360		800
Закупка товаров, работ и услуг для государственных (муниципальных) нужд	124	04	12	08 0 20 75360	200	800
Мероприятия по землеустройству и землепользованию	**124**	**04**	**12**	**09 0 20 00000**		**9 200**
Мероприятия по землеустройству и землепользованию	124	04	12	09 0 20 74490		9 200
Закупка товаров, работ и услуг для государственных (муниципальных) нужд	124	04	12	09 0 20 74490	200	9 200
Мероприятия по землеустройству и землепользованию	**124**	**04**	**12**	**12 0 20 00000**		**2 000**
Мероприятия по освобождению земельных участков от самовольно установленных временных объектов торговли, общественного питания и бытового обслуживания	124	04	12	12 0 20 74740		2 000
Закупка товаров, работ и услуг для государственных (муниципальных) нужд	124	04	12	12 0 20 74740	200	2 000
Обеспечение деятельности муниципальных учреждений	**124**	**04**	**12**	**16 0 02 00000**		**25 016**
Обеспечение деятельности муниципальных учреждений	124	04	12	16 0 02 70200		25 016
Расходы на выплаты персоналу в целях обеспечения выполнения функций государственными (муниципальными) органами, казенными учреждениями, органами управления государственными внебюджетными фондами	124	04	12	16 0 02 70200	100	23 451
Закупка товаров, работ и услуг для государственных (муниципальных) нужд	124	04	12	16 0 02 70200	200	1 398
Иные бюджетные ассигнования	124	04	12	16 0 02 70200	800	167
Мероприятия в сфере градостроительства и муниципального земельного контроля	**124**	**04**	**12**	**16 0 38 00000**		**145 417**
Мероприятия в сфере градостроительства и муниципального земельного контроля	124	04	12	16 0 38 75750		145 417
Закупка товаров, работ и услуг для государственных (муниципальных) нужд	124	04	12	16 0 38 75750	200	145 417
ИЗБИРАТЕЛЬНАЯ КОМИССИЯ МУНИЦИПАЛЬНОГО ОБРАЗОВАНИЯ ГОРОДСКОЙ ОКРУГ ГОРОД ТЮМЕНЬ	**125**					**6 610**
Общегосударственные вопросы	**125**	**01**				**6 610**
Обеспечение проведения выборов и референдумов	**125**	**01**	**07**			**6 610**
Обеспечение деятельности органов местного самоуправления	**125**	**01**	**07**	**20 0 03 00000**		**154**
Обеспечение деятельности органов местного самоуправления	125	01	07	20 0 03 70100		154
Закупка товаров, работ и услуг для государственных (муниципальных) нужд	125	01	07	20 0 03 70100	200	154
Непрограммные расходы	**125**	**01**	**07**	**99 0 00 00000**		**6 456**
Обеспечение деятельности органов местного самоуправления	125	01	07	99 0 00 70100		6 376
Расходы на выплаты персоналу в целях обеспечения выполнения функций государственными (муниципальными) органами, казенными учреждениями, органами управления государственными внебюджетными фондами	125	01	07	99 0 00 70100	100	5 904
Закупка товаров, работ и услуг для государственных (муниципальных) нужд	125	01	07	99 0 00 70100	200	472
Прочие расходы	125	01	07	99 0 00 70250		80
Закупка товаров, работ и услуг для государственных (муниципальных) нужд	125	01	07	99 0 00 70250	200	80
ДЕПАРТАМЕНТ ДОРОЖНОЙ ИНФРАСТРУКТУРЫ И ТРАНСПОРТА	**126**					**5 555 064**
Национальная экономика	**126**	**04**				**4 225 608**
Транспорт	**126**	**04**	**08**			**862 464**
Обеспечение деятельности муниципальных учреждений	**126**	**04**	**08**	**02 0 02 00000**		**83 515**
Обеспечение деятельности муниципальных учреждений	126	04	08	02 0 02 70200		83 515
Расходы на выплаты персоналу в целях обеспечения выполнения функций государственными (муниципальными) органами, казенными учреждениями, органами управления государственными внебюджетными фондами	126	04	08	02 0 02 70200	100	60 230
Закупка товаров, работ и услуг для государственных (муниципальных) нужд	126	04	08	02 0 02 70200	200	23 285
Обеспечение транспортными услугами населения и организация транспортного обслуживания населения в границах городского округа	**126**	**04**	**08**	**02 0 07 00000**		**778 949**
Субсидии на возмещение затрат, связанных с оказанием транспортных услуг в рамках организации транспортного обслуживания населения города Тюмени	126	04	08	02 0 07 74600		778 949
Закупка товаров, работ и услуг для государственных (муниципальных) нужд	126	04	08	02 0 07 74600	200	3 793
Иные бюджетные ассигнования	126	04	08	02 0 07 74600	800	775 156
Дорожное хозяйство (дорожные фонды)	**126**	**04**	**09**			**3 295 323**
Строительство, реконструкция, капитальный ремонт объектов капитального строительства	**126**	**04**	**09**	**02 0 01 00000**		**2 158 578**
Строительство, реконструкция автомобильных дорог	126	04	09	02 0 01 74530		1 238 657
Капитальные вложения в объекты государственной (муниципальной) собственности	126	04	09	02 0 01 74530	400	1 238 657
Капитальный ремонт автомобильных дорог	126	04	09	02 0 01 74540		276 883
Закупка товаров, работ и услуг для государственных (муниципальных) нужд	126	04	09	02 0 01 74540	200	276 883
Ремонт автомобильных дорог	126	04	09	02 0 01 74550		643 038
Закупка товаров, работ и услуг для государственных (муниципальных) нужд	126	04	09	02 0 01 74550	200	643 038
Обеспечение деятельности муниципальных учреждений	**126**	**04**	**09**	**02 0 02 00000**		**107 800**
Обеспечение деятельности муниципальных учреждений	126	04	09	02 0 02 70200		107 800
Расходы на выплаты персоналу в целях обеспечения выполнения функций государственными (муниципальными) органами, казенными учреждениями, органами управления государственными внебюджетными фондами	126	04	09	02 0 02 70200	100	76 136
Закупка товаров, работ и услуг для государственных (муниципальных) нужд	126	04	09	02 0 02 70200	200	31 547
Иные бюджетные ассигнования	126	04	09	02 0 02 70200	800	117
Содержание объектов улично-дорожной сети	**126**	**04**	**09**	**02 0 06 00000**		**831 592**
Содержание объектов улично-дорожной сети	126	04	09	02 0 06 74510		831 592
Закупка товаров, работ и услуг для государственных (муниципальных) нужд	126	04	09	02 0 06 74510	200	831 592
Содержание искусственных сооружений	**126**	**04**	**09**	**02 0 09 00000**		**165 804**
Содержание искусственных сооружений	126	04	09	02 0 09 75340		165 804
Предоставление субсидий бюджетным, автономным учреждениям и иным некоммерческим организациям	126	04	09	02 0 09 75340	600	165 804
Совершенствование, модернизация и обслуживание систем видеонаблюдения	**126**	**04**	**09**	**02 0 41 00000**		**31 549**
Совершенствование, модернизация и обслуживание автоматизированной системы управления дорожным движением и фотовидеофиксации нарушений правил дорожного движения	126	04	09	02 0 41 74630		15 958
Закупка товаров, работ и услуг для государственных (муниципальных) нужд	126	04	09	02 0 41 74630	200	15 958
Совершенствование, модернизация и обслуживание комплексной системы "Безопасный город"	126	04	09	02 0 41 74640		15 591
Закупка товаров, работ и услуг для государственных (муниципальных) нужд	126	04	09	02 0 41 74640	200	15 591
Другие вопросы в области национальной экономики	**126**	**04**	**12**			**67 821**
Обеспечение деятельности органов местного самоуправления	**126**	**04**	**12**	**02 0 03 00000**		**67 821**
Обеспечение деятельности органов местного самоуправления	126	04	12	02 0 03 70100		67 821
Расходы на выплаты персоналу в целях обеспечения выполнения функций государственными (муниципальными) органами, казенными учреждениями, органами управления государственными внебюджетными фондами	126	04	12	02 0 03 70100	100	61 816
Закупка товаров, работ и услуг для государственных (муниципальных) нужд	126	04	12	02 0 03 70100	200	6 005
Жилищно-коммунальное хозяйство	**126**	**05**				**212 898**
Благоустройство	**126**	**05**	**03**			**212 898**
Организация наружного освещения	**126**	**05**	**03**	**02 0 08 00000**		**212 898**
Организация наружного освещения	126	05	03	02 0 08 75330		212 898
Закупка товаров, работ и услуг для государственных (муниципальных) нужд	126	05	03	02 0 08 75330	200	209 240
Предоставление субсидий бюджетным, автономным учреждениям и иным некоммерческим организациям	126	05	03	02 0 08 75330	600	3 658
Социальная политика	**126**	**10**				**1 116 558**
Социальное обеспечение населения	**126**	**10**	**03**			**1 116 558**
Реализация государственных полномочий	**126**	**10**	**03**	**02 0 04 00000**		**634 364**
Социальная поддержка отдельных категорий граждан в отношении проезда на транспорте	126	10	03	02 0 04 19360		634 364
Иные бюджетные ассигнования	126	10	03	02 0 04 19360	800	634 364
Обеспечение транспортными услугами населения и организация транспортного обслуживания населения в границах городского округа	**126**	**10**	**03**	**02 0 07 00000**		**482 194**
Ведение информационной базы по пенсионерам	126	10	03	02 0 07 74620		351
Закупка товаров, работ и услуг для государственных (муниципальных) нужд	126	10	03	02 0 07 74620	200	351
Субсидии на возмещение расходов в связи с оказанием льготных услуг по проезду на пассажирском транспорте общего пользования по муниципальным маршрутам регулярных перевозок с посадкой и высадкой только в установленных остановочных пунктах в границах муниципального образования городской округ город Тюмень	126	10	03	02 0 07 80940		481 843
Иные бюджетные ассигнования	126	10	03	02 0 07 80940	800	481 843
УПРАВА ВОСТОЧНОГО АДМИНИСТРАТИВНОГО ОКРУГА	**127**					**442 501**
Общегосударственные вопросы	**127**	**01**				**42 807**
Функционирование Правительства Российской Федерации, высших исполнительных органов государственной власти субъектов Российской Федерации, местных администраций	**127**	**01**	**04**			**41 806**
Непрограммные расходы	**127**	**01**	**04**	**99 0 00 00000**		**41 806**
Обеспечение деятельности органов местного самоуправления	127	01	04	99 0 00 70100		41 806
Расходы на выплаты персоналу в целях обеспечения выполнения функций государственными (муниципальными) органами, казенными учреждениями, органами управления государственными внебюджетными фондами	127	01	04	99 0 00 70100	100	39 616
Закупка товаров, работ и услуг для государственных (муниципальных) нужд	127	01	04	99 0 00 70100	200	2 188
Иные бюджетные ассигнования	127	01	04	99 0 00 70100	800	2
Другие общегосударственные вопросы	**127**	**01**	**13**			**1 001**
Непрограммные расходы	**127**	**01**	**13**	**99 0 00 00000**		**1 001**
Оказание содействия избирательным комиссиям в реализации их полномочий при подготовке и проведении выборов, подготовка и проведение муниципальных выборов	127	01	13	99 0 00 70260		1 001
Закупка товаров, работ и услуг для государственных (муниципальных) нужд	127	01	13	99 0 00 70260	200	1 001
Национальная безопасность и правоохранительная деятельность	**127**	**03**				**1 642**
Защита населения и территории от чрезвычайных ситуаций природного и техногенного характера, гражданская оборона	**127**	**03**	**09**			**1 642**
Обеспечение защиты населения и территории муниципального образования от чрезвычайных ситуаций природного и техногенного характера, гражданская оборона	**127**	**03**	**09**	**11 0 25 00000**		**396**
Предупреждение и ликвидация чрезвычайных ситуаций	127	03	09	11 0 25 73200		396
Закупка товаров, работ и услуг для государственных (муниципальных) нужд	127	03	09	11 0 25 73200	200	396
Обеспечение первичных мер пожарной безопасности	**127**	**03**	**09**	**11 0 27 00000**		**1 246**
Субсидии садоводческим, огородническим, дачным некоммерческим объединениям граждан на осуществление мероприятий, направленных на обустройство источников наружного противопожарного водоснабжения, расположенных на земельных участках, относящихся к имуществу общего пользования таких объединений в соответствии с полномочиями Администрации города Тюмени	127	03	09	11 0 27 73000		887
Иные бюджетные ассигнования	127	03	09	11 0 27 73000	800	887
Мероприятия по обеспечению первичных мер пожарной безопасности	127	03	09	11 0 27 73240		359
Закупка товаров, работ и услуг для государственных (муниципальных) нужд	127	03	09	11 0 27 73240	200	359
Национальная экономика	**127**	**04**				**162 622**
Дорожное хозяйство (дорожные фонды)	**127**	**04**	**09**			**162 622**
Содержание объектов улично-дорожной сети	**127**	**04**	**09**	**02 0 06 00000**		**162 526**
Содержание объектов улично-дорожной сети	127	04	09	02 0 06 74510		162 526
Закупка товаров, работ и услуг для государственных (муниципальных) нужд	127	04	09	02 0 06 74510	200	162 526
Содержание искусственных сооружений	**127**	**04**	**09**	**02 0 09 00000**		**96**
Содержание искусственных сооружений	127	04	09	02 0 09 75340		96
Закупка товаров, работ и услуг для государственных (муниципальных) нужд	127	04	09	02 0 09 75340	200	96
Жилищно-коммунальное хозяйство	**127**	**05**				**235 430**
Жилищное хозяйство	**127**	**05**	**01**			**95 728**
Строительство, реконструкция, капитальный ремонт объектов капитального строительства	**127**	**05**	**01**	**15 0 01 00000**		**95 728**
Субсидии управляющим организациям, товариществам собственников жилья, жилищным кооперативам или иным специализированным потребительским кооперативам на возмещение затрат по благоустройству дворовых территорий	127	05	01	15 0 01 75900		95 728
Иные бюджетные ассигнования	127	05	01	15 0 01 75900	800	95 728
Благоустройство	**127**	**05**	**03**			**107 213**
Строительство, реконструкция, капитальный ремонт объектов капитального строительства	**127**	**05**	**03**	**15 0 01 00000**		**66 312**
Благоустройство мест массового отдыха населения	127	05	03	15 0 01 75820		66 312
Закупка товаров, работ и услуг для государственных (муниципальных) нужд	127	05	03	15 0 01 75820	200	66 312
Организация благоустройства территории города	**127**	**05**	**03**	**15 0 35 00000**		**40 901**
Содержание имущественных комплексов	127	05	03	15 0 35 75700		7 469
Закупка товаров, работ и услуг для государственных (муниципальных) нужд	127	05	03	15 0 35 75700	200	7 469
Отдельные мероприятия по благоустройству	127	05	03	15 0 35 75710		11 177
Закупка товаров, работ и услуг для государственных (муниципальных) нужд	127	05	03	15 0 35 75710	200	11 177
Содержание мест массового отдыха населения	127	05	03	15 0 35 76400		22 255
Закупка товаров, работ и услуг для государственных (муниципальных) нужд	127	05	03	15 0 35 76400	200	22 255
Другие вопросы в области жилищно-коммунального хозяйства	**127**	**05**	**05**			**32 489**
Обеспечение деятельности муниципальных учреждений	**127**	**05**	**05**	**15 0 02 00000**		**32 489**
Обеспечение деятельности муниципальных учреждений	127	05	05	15 0 02 70200		32 489
Расходы на выплаты персоналу в целях обеспечения выполнения функций государственными (муниципальными) органами, казенными учреждениями, органами управления государственными внебюджетными фондами	127	05	05	15 0 02 70200	100	24 788
Закупка товаров, работ и услуг для государственных (муниципальных) нужд	127	05	05	15 0 02 70200	200	7 633
Иные бюджетные ассигнования	127	05	05	15 0 02 70200	800	68
ДЕПАРТАМЕНТ ГОРОДСКОГО ХОЗЯЙСТВА	**134**					**767 054**
Национальная экономика	**134**	**04**				**26 865**
Топливно-энергетический комплекс	**134**	**04**	**02**			**1 290**
Строительство, реконструкция, капитальный ремонт объектов капитального строительства	**134**	**04**	**02**	**13 0 01 00000**		**1 290**
Строительство, реконструкция объектов коммунального хозяйства	134	04	02	13 0 01 74560		1 290
Капитальные вложения в объекты государственной (муниципальной) собственности	134	04	02	13 0 01 74560	400	1 290
Лесное хозяйство	**134**	**04**	**07**			**25 575**
Обеспечение деятельности муниципальных учреждений	**134**	**04**	**07**	**15 0 02 00000**		**23 945**
Обеспечение деятельности муниципальных учреждений	134	04	07	15 0 02 70200		23 945
Расходы на выплаты персоналу в целях обеспечения выполнения функций государственными (муниципальными) органами, казенными учреждениями, органами управления государственными внебюджетными фондами	134	04	07	15 0 02 70200	100	18 732
Закупка товаров, работ и услуг для государственных (муниципальных) нужд	134	04	07	15 0 02 70200	200	5 144
Иные бюджетные ассигнования	134	04	07	15 0 02 70200	800	69
Ведение лесного хозяйства	**134**	**04**	**07**	**15 0 34 00000**		**1 630**
Ведение лесного хозяйства	134	04	07	15 0 34 74450		1 630
Закупка товаров, работ и услуг для государственных (муниципальных) нужд	134	04	07	15 0 34 74450	200	1 630
Жилищно-коммунальное хозяйство	**134**	**05**				**614 798**
Жилищное хозяйство	**134**	**05**	**01**			**156 810**
Обеспечение энергосбережения и повышения энергетической эффективности	**134**	**05**	**01**	**01 0 05 00000**		**4 628**
Возмещение расходов управляющим организациям, товариществам собственников жилья, жилищным кооперативам либо исполнителям энергосервисных договоров (контрактов) по оплате процентных ставок за пользование банковскими кредитами, полученными для выполнения мероприятий по энергосбережению на жилищном фонде	134	05	01	01 0 05 75670		628
Иные бюджетные ассигнования	134	05	01	01 0 05 75670	800	628
Обеспечение оснащения приборами учета ресурсов помещений, находящихся в реестре муниципального имущества города Тюмени	134	05	01	01 0 05 75680		4 000
Закупка товаров, работ и услуг для государственных (муниципальных) нужд	134	05	01	01 0 05 75680	200	4 000
Строительство, реконструкция, капитальный ремонт объектов капитального строительства	**134**	**05**	**01**	**14 0 01 00000**		**27 167**
Капитальный ремонт жилищного фонда Тюменской области	134	05	01	14 0 01 71924		15 818
Закупка товаров, работ и услуг для государственных (муниципальных) нужд	134	05	01	14 0 01 71924	200	15 818
Капитальный ремонт муниципального жилищного фонда	134	05	01	14 0 01 75570		11 349
Закупка товаров, работ и услуг для государственных (муниципальных) нужд	134	05	01	14 0 01 75570	200	11 349
Субсидии на реализацию мероприятий в сфере жилищного хозяйства	**134**	**05**	**01**	**14 0 31 00000**		**56 416**
Субсидии юридическим лицам, оказывающим услуги по содержанию и текущему ремонту жилых домов, признанных ветхими, входившими по состоянию на 01.01.2007 года в реестр муниципальной собственности, а также многоквартирных домов, признанных аварийными и подлежащими сносу или реконструкции	134	05	01	14 0 31 75500		18 593
Иные бюджетные ассигнования	134	05	01	14 0 31 75500	800	18 593
Субсидии юридическим лицам и индивидуальным предпринимателям, оказывающим услуги по вывозу жидких бытовых отходов от канализованных жилых домов города Тюмени, не подсоединенных к централизованной системе водоотведения, ранее находившихся в государственной собственности либо входивших по состоянию на 01.01.2006 года в реестр муниципальной собственности города Тюмени	134	05	01	14 0 31 75510		36 823
Иные бюджетные ассигнования	134	05	01	14 0 31 75510	800	36 823
Субсидии на возмещение затрат по обеспечению многоквартирных домов города Тюмени средствами беспрепятственного доступа для лиц с ограниченными возможностями передвижения за счет средств бюджета города Тюмени	134	05	01	14 0 31 75520		1 000
Иные бюджетные ассигнования	134	05	01	14 0 31 75520	800	1 000
Содержание муниципального жилищного фонда	**134**	**05**	**01**	**14 0 32 00000**		**67 825**
Содержание муниципального жилищного фонда	134	05	01	14 0 32 75640		67 825
Закупка товаров, работ и услуг для государственных (муниципальных) нужд	134	05	01	14 0 32 75640	200	67 825
Непрограммные расходы	**134**	**05**	**01**	**99 0 00 00000**		**774**
Организация аварийно-восстановительных работ на внутридомовых инженерных сетях теплоснабжения, водоснабжения, электроснабжения многоквартирных домов города Тюмени	134	05	01	99 0 00 75620		774
Закупка товаров, работ и услуг для государственных (муниципальных) нужд	134	05	01	99 0 00 75620	200	774
Коммунальное хозяйство	**134**	**05**	**02**			**222 821**
Строительство, реконструкция, капитальный ремонт объектов капитального строительства	**134**	**05**	**02**	**13 0 01 00000**		**208 560**
Капитальный ремонт объектов коммунального хозяйства	134	05	02	13 0 01 74470		131 454
Закупка товаров, работ и услуг для государственных (муниципальных) нужд	134	05	02	13 0 01 74470	200	131 454
Строительство, реконструкция объектов коммунального хозяйства	134	05	02	13 0 01 74560		77 106
Капитальные вложения в объекты государственной (муниципальной) собственности	134	05	02	13 0 01 74560	400	77 106
Организация электроснабжения, теплоснабжения, газоснабжения, водоснабжения и водоотведения	**134**	**05**	**02**	**13 0 30 00000**		**10 366**
Организация аварийно-восстановительных работ на объектах коммунального хозяйства, не переданных на обслуживание в специализированную организацию	134	05	02	13 0 30 74580		580
Закупка товаров, работ и услуг для государственных (муниципальных) нужд	134	05	02	13 0 30 74580	200	580
Техническое обследование централизованных систем горячего водоснабжения, холодного водоснабжения, водоотведения	134	05	02	13 0 30 74590		1 762
Закупка товаров, работ и услуг для государственных (муниципальных) нужд	134	05	02	13 0 30 74590	200	1 762
Разработка схем водоснабжения и водоотведения города Тюмени	134	05	02	13 0 30 74790		3 024
Закупка товаров, работ и услуг для государственных (муниципальных) нужд	134	05	02	13 0 30 74790	200	3 024
Субсидии на возмещение затрат на осуществление технологического присоединения энергопринимающих устройств садоводческих, огороднических, дачных некоммерческих объединений граждан к электрическим сетям	134	05	02	13 0 30 74800		5 000
Иные бюджетные ассигнования	134	05	02	13 0 30 74800	800	5 000
Непрограммные расходы	**134**	**05**	**02**	**99 0 00 00000**		**3 895**
Обеспечение транспортировки тел из общественных мест в места проведения судебно-медицинской экспертизы и предпохоронного содержания	134	05	02	99 0 00 80930		3 895
Закупка товаров, работ и услуг для государственных (муниципальных) нужд	134	05	02	99 0 00 80930	200	3 895
Благоустройство	**134**	**05**	**03**			**45 190**
Обеспечение деятельности муниципальных учреждений	**134**	**05**	**03**	**15 0 02 00000**		**19 653**
Обеспечение деятельности муниципальных учреждений	134	05	03	15 0 02 70200		19 653
Расходы на выплаты персоналу в целях обеспечения выполнения функций государственными (муниципальными) органами, казенными учреждениями, органами управления государственными внебюджетными фондами	134	05	03	15 0 02 70200	100	15 360
Закупка товаров, работ и услуг для государственных (муниципальных) нужд	134	05	03	15 0 02 70200	200	4 281
Иные бюджетные ассигнования	134	05	03	15 0 02 70200	800	12
Организация благоустройства территории города	**134**	**05**	**03**	**15 0 35 00000**		**25 337**
Отдельные мероприятия по благоустройству	134	05	03	15 0 35 75710		4 288
Закупка товаров, работ и услуг для государственных (муниципальных) нужд	134	05	03	15 0 35 75710	200	4 288
Содержание имущественных комплексов на городских кладбищах	134	05	03	15 0 35 75720		9 356
Закупка товаров, работ и услуг для государственных (муниципальных) нужд	134	05	03	15 0 35 75720	200	9 356
Посадка единичных зеленых насаждений	134	05	03	15 0 35 75730		9 480
Закупка товаров, работ и услуг для государственных (муниципальных) нужд	134	05	03	15 0 35 75730	200	9 480
Содержание мест массового отдыха населения	134	05	03	15 0 35 76400		2 213
Закупка товаров, работ и услуг для государственных (муниципальных) нужд	134	05	03	15 0 35 76400	200	2 213
Обеспложивание (кастрация) домашних собак	**134**	**05**	**03**	**15 0 36 00000**		**200**
Субсидии юридическим лицам и индивидуальным предпринимателям, оказывающим ветеринарную услугу по обеспложиванию (кастрации) домашних собак	134	05	03	15 0 36 75190		200
Иные бюджетные ассигнования	134	05	03	15 0 36 75190	800	200
Другие вопросы в области жилищно-коммунального хозяйства	**134**	**05**	**05**			**189 977**
Обеспечение деятельности муниципальных учреждений	**134**	**05**	**05**	**13 0 02 00000**		**63 701**
Обеспечение деятельности муниципальных учреждений	134	05	05	13 0 02 70200		63 701
Расходы на выплаты персоналу в целях обеспечения выполнения функций государственными (муниципальными) органами, казенными учреждениями, органами управления государственными внебюджетными фондами	134	05	05	13 0 02 70200	100	59 302
Закупка товаров, работ и услуг для государственных (муниципальных) нужд	134	05	05	13 0 02 70200	200	4 337
Иные бюджетные ассигнования	134	05	05	13 0 02 70200	800	62
Обеспечение деятельности органов местного самоуправления	**134**	**05**	**05**	**13 0 03 00000**		**91 625**
Обеспечение деятельности органов местного самоуправления	134	05	05	13 0 03 70100		91 625

Продолжение – на стр. 10.

Продолжение. Начало – на стр. 1-9.

Расходы на выплаты персоналу в целях обеспечения выполнения функций государственными (муниципальными) органами, казенными учреждениями, органами управления государственными внебюджетными фондами	134	05	05	13 0 03 70100	100	85 701
Закупка товаров, работ и услуг для государственных (муниципальных) нужд	134	05	05	13 0 03 70100	200	5 813
Иные бюджетные ассигнования	134	05	05	13 0 03 70100	800	111
Обеспечение деятельности муниципальных учреждений	**134**	**05**	**05**	**15 0 02 00000**		**34 651**
Обеспечение деятельности муниципальных учреждений	134	05	05	15 0 02 70200		34 651
Расходы на выплаты персоналу в целях обеспечения выполнения функций государственными (муниципальными) органами, казенными учреждениями, органами управления государственными внебюджетными фондами	134	05	05	15 0 02 70200	100	23 268
Закупка товаров, работ и услуг для государственных (муниципальных) нужд	134	05	05	15 0 02 70200	200	11 377
Иные бюджетные ассигнования	134	05	05	15 0 02 70200	800	6
Охрана окружающей среды	**134**	**06**				**352**
Охрана объектов растительного и животного мира и среды их обитания	**134**	**06**	**03**			**352**
Организация мероприятий по охране окружающей среды	**134**	**06**	**03**	**15 0 37 00000**		**352**
Организация мероприятий по охране окружающей среды	134	06	03	15 0 37 76300		352
Закупка товаров, работ и услуг для государственных (муниципальных) нужд	134	06	03	15 0 37 76300	200	352
Социальная политика	**134**	**10**				**125 039**
Социальное обеспечение населения	**134**	**10**	**03**			**125 039**
Реализация государственных полномочий	**134**	**10**	**03**	**13 0 04 00000**		**1 125**
Обеспечение социальной поддержки отдельных категорий граждан в отношении газификации жилых домов (квартир) в населенных пунктах Тюменской области	134	10	03	13 0 04 19330		1 125
Социальное обеспечение и иные выплаты населению	134	10	03	13 0 04 19330	300	1 125
Реализация государственных полномочий	**134**	**10**	**03**	**14 0 04 00000**		**106 930**
Предоставление гражданам субсидий на оплату жилого помещения и коммунальных услуг	134	10	03	14 0 04 19341		98 861
Закупка товаров, работ и услуг для государственных (муниципальных) нужд	134	10	03	14 0 04 19341	200	2 270
Социальное обеспечение и иные выплаты населению	134	10	03	14 0 04 19341	300	96 591
Обеспечение предоставления гражданам субсидий на оплату жилого помещения и коммунальных услуг	134	10	03	14 0 04 19342		8 069
Расходы на выплаты персоналу в целях обеспечения выполнения функций государственными (муниципальными) органами, казенными учреждениями, органами управления государственными внебюджетными фондами	134	10	03	14 0 04 19342	100	5 399
Закупка товаров, работ и услуг для государственных (муниципальных) нужд	134	10	03	14 0 04 19342	200	2 670
Социальное обеспечение ветеранов и инвалидов Великой Отечественной войны на ремонт жилых помещений, в которых они проживают	**134**	**10**	**03**	**14 0 33 00000**		**16 984**
Социальное обеспечение ветеранов и инвалидов Великой Отечественной войны на ремонт жилых помещений, в которых они проживают	134	10	03	14 0 33 84000		16 984
Социальное обеспечение и иные выплаты населению	134	10	03	14 0 33 84000	300	16 984
ДЕПАРТАМЕНТ ОБРАЗОВАНИЯ	**137**					**8 710 869**
Образование	**137**	**07**				**8 389 975**
Дошкольное образование	**137**	**07**	**01**			**3 754 982**
Строительство, реконструкция, капитальный ремонт объектов капитального строительства	**137**	**07**	**01**	**03 0 01 00000**		**14 960**
Капитальный ремонт образовательных учреждений	137	07	01	03 0 01 71720		14 960
Предоставление субсидий бюджетным, автономным учреждениям и иным некоммерческим организациям	137	07	01	03 0 01 71720	600	14 960
Реализация государственных полномочий	**137**	**07**	**01**	**03 0 04 00000**		**835 270**
Обеспечение государственных гарантий реализации прав на получение общедоступного и бесплатного дошкольного образования в муниципальных образовательных организациях	137	07	01	03 0 04 19250		832 420
Предоставление субсидий бюджетным, автономным учреждениям и иным некоммерческим организациям	137	07	01	03 0 04 19250	600	832 420
Финансовое обеспечение получения дошкольного образования в частных образовательных организациях	137	07	01	03 0 04 19400		2 850
Предоставление субсидий бюджетным, автономным учреждениям и иным некоммерческим организациям	137	07	01	03 0 04 19400	600	2 850
Компенсация родительской платы льготным категориям граждан	**137**	**07**	**01**	**03 0 10 00000**		**9 111**
Компенсация родительской платы льготным категориям граждан	137	07	01	03 0 10 77150		9 111
Предоставление субсидий бюджетным, автономным учреждениям и иным некоммерческим организациям	137	07	01	03 0 10 77150	600	9 111
Обеспечение деятельности муниципальных учреждений социальной сферы	**137**	**07**	**01**	**03 0 11 00000**		**2 861 047**
Частичное возмещение расходов по созданию условий для осуществления присмотра и ухода за детьми, содержания детей в финансируемых из местного бюджета организациях, реализующих образовательную программу дошкольного образования	137	07	01	03 0 11 71969		2 558 689
Предоставление субсидий бюджетным, автономным учреждениям и иным некоммерческим организациям	137	07	01	03 0 11 71969	600	2 558 689
Организация предоставления услуг дошкольными организациями	137	07	01	03 0 11 77760		302 358
Закупка товаров, работ и услуг для государственных (муниципальных) нужд	137	07	01	03 0 11 77760	200	299 470
Предоставление субсидий бюджетным, автономным учреждениям и иным некоммерческим организациям	137	07	01	03 0 11 77760	600	2 888
Содержание детей в группах полного дня	**137**	**07**	**01**	**03 0 12 00000**		**34 594**
Частичное возмещение юридическим лицам, индивидуальным предпринимателям затрат в связи с оказанием услуг по содержанию детей дошкольного возраста в группах полного дня	137	07	01	03 0 12 77800		34 594
Предоставление субсидий бюджетным, автономным учреждениям и иным некоммерческим организациям	137	07	01	03 0 12 77800	600	17 552
Иные бюджетные ассигнования	137	07	01	03 0 12 77800	800	17 042
Общее образование	**137**	**07**	**02**			**4 510 427**
Строительство, реконструкция, капитальный ремонт объектов капитального строительства	**137**	**07**	**02**	**03 0 01 00000**		**388 730**
Капитальный ремонт образовательных учреждений	137	07	02	03 0 01 71720		388 730
Предоставление субсидий бюджетным, автономным учреждениям и иным некоммерческим организациям	137	07	02	03 0 01 71720	600	388 730
Реализация государственных полномочий	**137**	**07**	**02**	**03 0 04 00000**		**3 330 826**
Обеспечение государственных гарантий реализации прав на получение общедоступного и бесплатного дошкольного образования в муниципальных образовательных организациях	137	07	02	03 0 04 19250		17 455
Предоставление субсидий бюджетным, автономным учреждениям и иным некоммерческим организациям	137	07	02	03 0 04 19250	600	17 455
Обеспечение государственных гарантий реализации прав на получение общедоступного и бесплатного начального общего, основного общего, среднего общего образования в муниципальных образовательных организациях, а также в иных организациях, не являющихся муниципальными или частными	137	07	02	03 0 04 19270		3 280 971
Закупка товаров, работ и услуг для государственных (муниципальных) нужд	137	07	02	03 0 04 19270	200	23 230
Предоставление субсидий бюджетным, автономным учреждениям и иным некоммерческим организациям	137	07	02	03 0 04 19270	600	3 257 741
Социальная поддержка детей-сирот и детей, оставшихся без попечения родителей, в организациях, осуществляющих образовательную деятельность по адаптированным основным общеобразовательным программам	137	07	02	03 0 04 19300		4 323
Предоставление субсидий бюджетным, автономным учреждениям и иным некоммерческим организациям	137	07	02	03 0 04 19300	600	4 323
Финансовое обеспечение получения дошкольного образования в частных образовательных организациях	137	07	02	03 0 04 19400		5 256
Предоставление субсидий бюджетным, автономным учреждениям и иным некоммерческим организациям	137	07	02	03 0 04 19400	600	5 256
Финансовое обеспечение получения начального общего, основного общего, среднего общего образования в частных образовательных организациях, осуществляющих образовательную деятельность по имеющим государственную аккредитацию основным общеобразовательным программам	137	07	02	03 0 04 19410		21 093
Предоставление субсидий бюджетным, автономным учреждениям и иным некоммерческим организациям	137	07	02	03 0 04 19410	600	21 093
Дополнительное финансовое обеспечение мероприятий по организации питания обучающихся в частных общеобразовательных организациях по имеющим государственную аккредитацию основным общеобразовательным программам (за исключением образовательных программ дошкольного образования)	137	07	02	03 0 04 19420		1 728
Предоставление субсидий бюджетным, автономным учреждениям и иным некоммерческим организациям	137	07	02	03 0 04 19420	600	1 728
Компенсация родительской платы льготным категориям граждан	**137**	**07**	**02**	**03 0 10 00000**		**140**
Компенсация родительской платы льготным категориям граждан	137	07	02	03 0 10 77150		140
Предоставление субсидий бюджетным, автономным учреждениям и иным некоммерческим организациям	137	07	02	03 0 10 77150	600	140
Обеспечение деятельности муниципальных учреждений социальной сферы	**137**	**07**	**02**	**03 0 11 00000**		**789 975**
Финансовое обеспечение мероприятий по организации питания обучающихся в муниципальных образовательных организациях	137	07	02	03 0 11 71968		296 974
Предоставление субсидий бюджетным, автономным учреждениям и иным некоммерческим организациям	137	07	02	03 0 11 71968	600	18 747
Иные бюджетные ассигнования	137	07	02	03 0 11 71968	800	278 227
Частичное возмещение расходов по созданию условий для осуществления присмотра и ухода за детьми, содержания детей в финансируемых из местного бюджета организациях, реализующих образовательную программу дошкольного образования	137	07	02	03 0 11 71969		72 114
Предоставление субсидий бюджетным, автономным учреждениям и иным некоммерческим организациям	137	07	02	03 0 11 71969	600	72 114
Организация предоставления услуг общеобразовательными организациями	137	07	02	03 0 11 77700		388 363
Предоставление субсидий бюджетным, автономным учреждениям и иным некоммерческим организациям	137	07	02	03 0 11 77700	600	388 363
Организация предоставления услуг дополнительного образования	137	07	02	03 0 11 77770		32 524
Предоставление субсидий бюджетным, автономным учреждениям и иным некоммерческим организациям	137	07	02	03 0 11 77770	600	32 524
Поддержка одаренных детей и молодежи	**137**	**07**	**02**	**03 0 13 00000**		**756**
Стипендии Главы Администрации города Тюмени одаренным детям	137	07	02	03 0 13 88000		756
Социальное обеспечение и иные выплаты населению	137	07	02	03 0 13 88000	300	756
Молодежная политика и оздоровление детей	**137**	**07**	**07**			**25 651**
Организация отдыха детей в каникулярное время	**137**	**07**	**07**	**03 0 15 00000**		**25 651**
Питание детей в пришкольных лагерях	137	07	07	03 0 15 77900		25 651
Предоставление субсидий бюджетным, автономным учреждениям и иным некоммерческим организациям	137	07	07	03 0 15 77900	600	25 651
Другие вопросы в области образования	**137**	**07**	**09**			**98 915**
Обеспечение деятельности органов местного самоуправления	**137**	**07**	**09**	**03 0 03 00000**		**57 125**
Обеспечение деятельности органов местного самоуправления	137	07	09	03 0 03 70100		57 125
Расходы на выплаты персоналу в целях обеспечения выполнения функций государственными (муниципальными) органами, казенными учреждениями, органами управления государственными внебюджетными фондами	137	07	09	03 0 03 70100	100	51 468
Закупка товаров, работ и услуг для государственных (муниципальных) нужд	137	07	09	03 0 03 70100	200	5 642
Иные бюджетные ассигнования	137	07	09	03 0 03 70100	800	15
Реализация государственных полномочий	**137**	**07**	**09**	**03 0 04 00000**		**3 172**
Организация предоставления психолого-педагогической, медицинской и социальной помощи обучающимся, испытывающим трудности в освоении основных общеобразовательных программ, своем развитии и социальной адаптации	137	07	09	03 0 04 19280		3 172
Предоставление субсидий бюджетным, автономным учреждениям и иным некоммерческим организациям	137	07	09	03 0 04 19280	600	3 172
Обеспечение деятельности муниципальных учреждений социальной сферы	**137**	**07**	**09**	**03 0 11 00000**		**38 618**
Организация предоставления услуг информационно-методическим центром	137	07	09	03 0 11 77780		38 618
Предоставление субсидий бюджетным, автономным учреждениям и иным некоммерческим организациям	137	07	09	03 0 11 77780	600	38 618
Социальная политика	**137**	**10**				**320 894**
Охрана семьи и детства	**137**	**10**	**04**			**320 894**
Реализация государственных полномочий	**137**	**10**	**04**	**03 0 04 00000**		**320 894**
Социальная поддержка семей, имеющих детей, в отношении компенсации родительской платы за присмотр и уход за детьми в организациях, осуществляющих образовательную деятельность по реализации образовательных программ дошкольного образования	137	10	04	03 0 04 19370		320 894
Предоставление субсидий бюджетным, автономным учреждениям и иным некоммерческим организациям	137	10	04	03 0 04 19370	600	319 877
Иные бюджетные ассигнования	137	10	04	03 0 04 19370	800	1 017
ДЕПАРТАМЕНТ КУЛЬТУРЫ	**138**					**550 183**
Образование	**138**	**07**				**193 857**
Общее образование	**138**	**07**	**02**			**193 508**
Обеспечение деятельности муниципальных учреждений социальной сферы	**138**	**07**	**02**	**04 0 11 00000**		**193 508**
Организация предоставления услуг дополнительного образования	138	07	02	04 0 11 77770		193 508
Предоставление субсидий бюджетным, автономным учреждениям и иным некоммерческим организациям	138	07	02	04 0 11 77770	600	193 508
Молодежная политика и оздоровление детей	**138**	**07**	**07**			**349**
Организация отдыха детей в каникулярное время	**138**	**07**	**07**	**04 0 15 00000**		**349**
Питание детей в пришкольных лагерях	138	07	07	04 0 15 77900		349
Предоставление субсидий бюджетным, автономным учреждениям и иным некоммерческим организациям	138	07	07	04 0 15 77900	600	349
Культура, кинематография	**138**	**08**				**356 326**
Культура	**138**	**08**	**01**			**327 686**
Строительство, реконструкция, капитальный ремонт объектов капитального строительства	**138**	**08**	**01**	**04 0 01 00000**		**4 799**
Капитальный ремонт учреждений культуры	138	08	01	04 0 01 71820		4 799
Предоставление субсидий бюджетным, автономным учреждениям и иным некоммерческим организациям	138	08	01	04 0 01 71820	600	4 799
Обеспечение деятельности муниципальных учреждений социальной сферы	**138**	**08**	**01**	**04 0 11 00000**		**298 344**
Обеспечение деятельности организаций культуры	138	08	01	04 0 11 78810		298 344
Предоставление субсидий бюджетным, автономным учреждениям и иным некоммерческим организациям	138	08	01	04 0 11 78810	600	298 344
Создание условий для организации досуга и обеспечения жителей услугами организаций культуры	**138**	**08**	**01**	**04 0 14 00000**		**24 255**
Проведение культурно-массовых мероприятий	138	08	01	04 0 14 78840		23 823
Предоставление субсидий бюджетным, автономным учреждениям и иным некоммерческим организациям	138	08	01	04 0 14 78840	600	23 823
Сохранение и популяризация объектов культурного наследия	138	08	01	04 0 14 78850		432
Предоставление субсидий бюджетным, автономным учреждениям и иным некоммерческим организациям	138	08	01	04 0 14 78850	600	432
Реализация государственных полномочий	**138**	**08**	**01**	**19 0 04 00000**		**288**
Обеспечение межнационального и межконфессионального согласия на территории города	138	08	01	19 0 04 79900		288
Предоставление субсидий бюджетным, автономным учреждениям и иным некоммерческим организациям	138	08	01	19 0 04 79900	600	288
Другие вопросы в области культуры, кинематографии	**138**	**08**	**04**			**28 640**
Обеспечение деятельности органов местного самоуправления	**138**	**08**	**04**	**04 0 03 00000**		**28 640**
Обеспечение деятельности органов местного самоуправления	138	08	04	04 0 03 70100		28 640
Расходы на выплаты персоналу в целях обеспечения выполнения функций государственными (муниципальными) органами, казенными учреждениями, органами управления государственными внебюджетными фондами	138	08	04	04 0 03 70100	100	25 014
Закупка товаров, работ и услуг для государственных (муниципальных) нужд	138	08	04	04 0 03 70100	200	3 622
Иные бюджетные ассигнования	138	08	04	04 0 03 70100	800	4
ДЕПАРТАМЕНТ ЗДРАВООХРАНЕНИЯ	**335**					**34 573**
Национальная безопасность и правоохранительная деятельность	**335**	**03**				**304**
Защита населения и территории от чрезвычайных ситуаций природного и техногенного характера, гражданская оборона	**335**	**03**	**09**			**304**
Обеспечение защиты населения и территории муниципального образования от чрезвычайных ситуаций природного и техногенного характера, гражданская оборона	**335**	**03**	**09**	**11 0 25 00000**		**304**
Гражданская оборона и защита населения и территории от чрезвычайных ситуаций	335	03	09	11 0 25 73210		304
Закупка товаров, работ и услуг для государственных (муниципальных) нужд	335	03	09	11 0 25 73210	200	304
Здравоохранение	**335**	**09**				**34 269**
Амбулаторная помощь	**335**	**09**	**02**			**1 000**
Создание условий для оказания медицинской помощи населению	**335**	**09**	**02**	**07 0 18 00000**		**1 000**
Создание условий для оказания медицинской помощи населению	335	09	02	07 0 18 79880		1 000
Предоставление субсидий бюджетным, автономным учреждениям и иным некоммерческим организациям	335	09	02	07 0 18 79880	600	1 000
Другие вопросы в области здравоохранения	**335**	**09**	**09**			**33 269**
Обеспечение деятельности органов местного самоуправления	**335**	**09**	**09**	**07 0 03 00000**		**28 243**
Обеспечение деятельности органов местного самоуправления	335	09	09	07 0 03 70100		28 243
Расходы на выплаты персоналу в целях обеспечения выполнения функций государственными (муниципальными) органами, казенными учреждениями, органами управления государственными внебюджетными фондами	335	09	09	07 0 03 70100	100	24 823
Закупка товаров, работ и услуг для государственных (муниципальных) нужд	335	09	09	07 0 03 70100	200	3 410
Иные бюджетные ассигнования	335	09	09	07 0 03 70100	800	10
Создание условий для оказания медицинской помощи населению	**335**	**09**	**09**	**07 0 18 00000**		**5 026**
Создание условий для оказания медицинской помощи населению	335	09	09	07 0 18 79880		5 026
Закупка товаров, работ и услуг для государственных (муниципальных) нужд	335	09	09	07 0 18 79880	200	5 026
УПРАВА ЛЕНИНСКОГО АДМИНИСТРАТИВНОГО ОКРУГА	**146**					**535 416**
Общегосударственные вопросы	**146**	**01**				**45 075**
Функционирование Правительства Российской Федерации, высших исполнительных органов государственной власти субъектов Российской Федерации, местных администраций	**146**	**01**	**04**			**44 238**
Непрограммные расходы	**146**	**01**	**04**	**99 0 00 00000**		**44 238**
Обеспечение деятельности органов местного самоуправления	146	01	04	99 0 00 70100		44 238
Расходы на выплаты персоналу в целях обеспечения выполнения функций государственными (муниципальными) органами, казенными учреждениями, органами управления государственными внебюджетными фондами	146	01	04	99 0 00 70100	100	40 965
Закупка товаров, работ и услуг для государственных (муниципальных) нужд	146	01	04	99 0 00 70100	200	3 263
Иные бюджетные ассигнования	146	01	04	99 0 00 70100	800	10
Другие общегосударственные вопросы	**146**	**01**	**13**			**837**
Непрограммные расходы	**146**	**01**	**13**	**99 0 00 00000**		**837**
Оказание содействия избирательным комиссиям в реализации их полномочий при подготовке и проведении выборов, подготовка и проведение муниципальных выборов	146	01	13	99 0 00 70260		734
Закупка товаров, работ и услуг для государственных (муниципальных) нужд	146	01	13	99 0 00 70260	200	734
Организация предоставления физическим лицам компенсации расходов, понесенных в связи с переименованием элементов улично-дорожной сети города Тюмени	146	01	13	99 0 00 87000		103
Социальное обеспечение и иные выплаты населению	146	01	13	99 0 00 87000	300	103
Национальная безопасность и правоохранительная деятельность	**146**	**03**				**600**
Защита населения и территории от чрезвычайных ситуаций природного и техногенного характера, гражданская оборона	**146**	**03**	**09**			**600**
Обеспечение защиты населения и территории муниципального образования от чрезвычайных ситуаций природного и техногенного характера, гражданская оборона	**146**	**03**	**09**	**11 0 25 00000**		**396**
Предупреждение и ликвидация чрезвычайных ситуаций	146	03	09	11 0 25 73200		396
Закупка товаров, работ и услуг для государственных (муниципальных) нужд	146	03	09	11 0 25 73200	200	396
Обеспечение первичных мер пожарной безопасности	**146**	**03**	**09**	**11 0 27 00000**		**204**
Мероприятия по обеспечению первичных мер пожарной безопасности	146	03	09	11 0 27 73240		204
Закупка товаров, работ и услуг для государственных (муниципальных) нужд	146	03	09	11 0 27 73240	200	204
Национальная экономика	**146**	**04**				**160 025**
Водное хозяйство	**146**	**04**	**06**			**6 169**
Содержание гидротехнических сооружений	**146**	**04**	**06**	**11 0 26 00000**		**6 169**
Содержание гидротехнических сооружений	146	04	06	11 0 26 73220		6 169
Закупка товаров, работ и услуг для государственных (муниципальных) нужд	146	04	06	11 0 26 73220	200	6 169
Дорожное хозяйство (дорожные фонды)	**146**	**04**	**09**			**153 856**
Содержание объектов улично-дорожной сети	**146**	**04**	**09**	**02 0 06 00000**		**153 856**
Содержание объектов улично-дорожной сети	146	04	09	02 0 06 74510		153 856
Закупка товаров, работ и услуг для государственных (муниципальных) нужд	146	04	09	02 0 06 74510	200	153 856
Жилищно-коммунальное хозяйство	**146**	**05**				**329 716**
Жилищное хозяйство	**146**	**05**	**01**			**144 292**
Строительство, реконструкция, капитальный ремонт объектов капитального строительства	**146**	**05**	**01**	**15 0 01 00000**		**144 292**
Субсидии управляющим организациям, товариществам собственников жилья, жилищным кооперативам или иным специализированным потребительским кооперативам на возмещение затрат по благоустройству дворовых территорий	146	05	01	15 0 01 75900		144 292
Иные бюджетные ассигнования	146	05	01	15 0 01 75900	800	144 292
Благоустройство	**146**	**05**	**03**			**149 979**
Строительство, реконструкция, капитальный ремонт объектов капитального строительства	**146**	**05**	**03**	**15 0 01 00000**		**76 399**
Благоустройство мест массового отдыха населения	146	05	03	15 0 01 75820		75 500
Закупка товаров, работ и услуг для государственных (муниципальных) нужд	146	05	03	15 0 01 75820	200	75 500
Благоустройство дворовых территорий	146	05	03	15 0 01 75830		899
Закупка товаров, работ и услуг для государственных (муниципальных) нужд	146	05	03	15 0 01 75830	200	899
Организация благоустроиства территории города	**146**	**05**	**03**	**15 0 35 00000**		**73 580**
Содержание имущественных комплексов	146	05	03	15 0 35 75700		22 701
Закупка товаров, работ и услуг для государственных (муниципальных) нужд	146	05	03	15 0 35 75700	200	22 701
Отдельные мероприятия по благоустройству	146	05	03	15 0 35 75710		11 379
Закупка товаров, работ и услуг для государственных (муниципальных) нужд	146	05	03	15 0 35 75710	200	11 379

Продолжение – на стр. 11.

Содержание мест массового отдыха населения	146	05	03	15 0 35 76400		39 500
Закупка товаров, работ и услуг для государственных (муниципальных) нужд	146	05	03	15 0 35 76400	200	39 500
Другие вопросы в области жилищно-коммунального хозяйства	**146**	**05**	**05**			**35 445**
Обеспечение деятельности муниципальных учреждений	**146**	**05**	**05**	**15 0 02 00000**		**35 445**
Обеспечение деятельности муниципальных учреждений	146	05	05	15 0 02 70200		35 445
Расходы на выплаты персоналу в целях обеспечения выполнения функций государственными (муниципальными) органами, казенными учреждениями, органами управления государственными внебюджетными фондами	146	05	05	15 0 02 70200	100	29 537
Закупка товаров, работ и услуг для государственных (муниципальных) нужд	146	05	05	15 0 02 70200	200	5 893
Иные бюджетные ассигнования	146	05	05	15 0 02 70200	800	15
УПРАВА ЦЕНТРАЛЬНОГО АДМИНИСТРАТИВНОГО ОКРУГА	**147**					**464 478**
Общегосударственные вопросы	**147**	**01**				**47 475**
Функционирование Правительства Российской Федерации, высших исполнительных органов государственной власти субъектов Российской Федерации, местных администраций	**147**	**01**	**04**			**46 667**
Непрограммные расходы	**147**	**01**	**04**	**99 0 00 00000**		**46 667**
Обеспечение деятельности органов местного самоуправления	147	01	04	99 0 00 70100		46 667
Расходы на выплаты персоналу в целях обеспечения выполнения функций государственными (муниципальными) органами, казенными учреждениями, органами управления государственными внебюджетными фондами	147	01	04	99 0 00 70100	100	42 080
Закупка товаров, работ и услуг для государственных (муниципальных) нужд	147	01	04	99 0 00 70100	200	4 575
Иные бюджетные ассигнования	147	01	04	99 0 00 70100	800	12
Другие общегосударственные вопросы	**147**	**01**	**13**			**808**
Непрограммные расходы	**147**	**01**	**13**	**99 0 00 00000**		**808**
Оказание содействия избирательным комиссиям в реализации их полномочий при подготовке и проведении выборов, подготовка и проведение муниципальных выборов	147	01	13	99 0 00 70260		803
Закупка товаров, работ и услуг для государственных (муниципальных) нужд	147	01	13	99 0 00 70260	200	803
Организация предоставления физическим лицам компенсации расходов, понесенных в связи с переименованием элементов улично-дорожной сети города Тюмени	147	01	13	99 0 00 87000		5
Социальное обеспечение и иные выплаты населению	147	01	13	99 0 00 87000	300	5
Национальная безопасность и правоохранительная деятельность	**147**	**03**				**2 640**
Защита населения и территории от чрезвычайных ситуаций природного и техногенного характера, гражданская оборона	**147**	**03**	**09**			**2 640**
Обеспечение защиты населения и территории муниципального образования от чрезвычайных ситуаций природного и техногенного характера, гражданская оборона	**147**	**03**	**09**	**11 0 25 00000**		**396**
Предупреждение и ликвидация чрезвычайных ситуаций	147	03	09	11 0 25 73200		396
Закупка товаров, работ и услуг для государственных (муниципальных) нужд	147	03	09	11 0 25 73200	200	396
Обеспечение первичных мер пожарной безопасности	**147**	**03**	**09**	**11 0 27 00000**		**2 244**
Субсидии садоводческим, огородническим, дачным некоммерческим объединениям граждан на осуществление мероприятий, направленных на обустройство источников наружного противопожарного водоснабжения, расположенных на земельных участках, относящихся к имуществу общего пользования таких объединений в соответствии с полномочиями Администрации города Тюмени	147	03	09	11 0 27 73000		1 066
Иные бюджетные ассигнования	147	03	09	11 0 27 73000	800	1 066
Мероприятия по обеспечению первичных мер пожарной безопасности	147	03	09	11 0 27 73240		1 178
Закупка товаров, работ и услуг для государственных (муниципальных) нужд	147	03	09	11 0 27 73240	200	1 178
Национальная экономика	**147**	**04**				**220 788**
Водное хозяйство	**147**	**04**	**06**			**6 755**
Содержание гидротехнических сооружений	**147**	**04**	**06**	**11 0 26 00000**		**6 755**
Содержание гидротехнических сооружений	147	04	06	11 0 26 73220		6 755
Закупка товаров, работ и услуг для государственных (муниципальных) нужд	147	04	06	11 0 26 73220	200	6 755
Дорожное хозяйство (дорожные фонды)	**147**	**04**	**09**			**214 033**
Содержание объектов улично-дорожной сети	**147**	**04**	**09**	**02 0 06 00000**		**214 033**
Содержание объектов улично-дорожной сети	147	04	09	02 0 06 74510		214 033
Закупка товаров, работ и услуг для государственных (муниципальных) нужд	147	04	09	02 0 06 74510	200	214 033
Жилищно-коммунальное хозяйство	**147**	**05**				**193 575**
Жилищное хозяйство	**147**	**05**	**01**			**76 912**
Строительство, реконструкция, капитальный ремонт объектов капитального строительства	**147**	**05**	**01**	**15 0 01 00000**		**76 912**
Субсидии управляющим организациям, товариществам собственников жилья, жилищным кооперативам или иным специализированным потребительским кооперативам на возмещение затрат по благоустройству дворовых территорий	147	05	01	15 0 01 75900		76 912
Иные бюджетные ассигнования	147	05	01	15 0 01 75900	800	76 912
Благоустройство	**147**	**05**	**03**			**88 767**
Строительство, реконструкция, капитальный ремонт объектов капитального строительства	**147**	**05**	**03**	**15 0 01 00000**		**4 714**
Благоустройство дворовых территорий	147	05	03	15 0 01 75830		500
Закупка товаров, работ и услуг для государственных (муниципальных) нужд	147	05	03	15 0 01 75830	200	500
Капитальный ремонт объектов благоустройства	147	05	03	15 0 01 75840		4 214
Закупка товаров, работ и услуг для государственных (муниципальных) нужд	147	05	03	15 0 01 75840	200	4 214
Организация благоустройства территории города	**147**	**05**	**03**	**15 0 35 00000**		**84 053**
Содержание имущественных комплексов	147	05	03	15 0 35 75700		11 730
Закупка товаров, работ и услуг для государственных (муниципальных) нужд	147	05	03	15 0 35 75700	200	11 730
Отдельные мероприятия по благоустройству	147	05	03	15 0 35 75710		23 267
Закупка товаров, работ и услуг для государственных (муниципальных) нужд	147	05	03	15 0 35 75710	200	23 267
Содержание мест массового отдыха населения	147	05	03	15 0 35 76400		49 056
Закупка товаров, работ и услуг для государственных (муниципальных) нужд	147	05	03	15 0 35 76400	200	49 056
Другие вопросы в области жилищно-коммунального хозяйства	**147**	**05**	**05**			**27 896**
Обеспечение деятельности муниципальных учреждений	**147**	**05**	**05**	**15 0 02 00000**		**27 896**
Обеспечение деятельности муниципальных учреждений	147	05	05	15 0 02 70200		27 896
Расходы на выплаты персоналу в целях обеспечения выполнения функций государственными (муниципальными) органами, казенными учреждениями, органами управления государственными внебюджетными фондами	147	05	05	15 0 02 70200	100	23 635
Закупка товаров, работ и услуг для государственных (муниципальных) нужд	147	05	05	15 0 02 70200	200	4 241
Иные бюджетные ассигнования	147	05	05	15 0 02 70200	800	20
Итого						**20 310 042**

Приложение 12 к решению Тюменской городской Думы от 26.11.2015 N 391

Ведомственная структура расходов бюджета города на плановый период 2017 и 2018 годов

(тыс. руб.)

Наименование	Главный распорядитель	Раздел	Подраздел	Целевая статья	Вид расходов	Плановый период 2017 год	Плановый период 2018 год
1	2	3	4	5	6	7	8
ТЮМЕНСКАЯ ГОРОДСКАЯ ДУМА	**154**					**103 305**	**103 338**
Общегосударственные вопросы	**154**	**01**				**103 305**	**103 338**
Функционирование высшего должностного лица субъекта Росеийской Федерации и муниципального образования	**154**	**01**	**02**			**2 774**	**2 774**
Непрограммные расходы	**154**	**01**	**02**	**99 0 00 00000**		**2 774**	**2 774**
Глава муниципального образования	154	01	02	99 0 00 70110		2 774	2 774
Расходы на выплаты персоналу в целях обеспечения выполнения функций государственными (муниципальными) органами, казенными учреждениями, органами управления государственными внебюджетными фондами	154	01	02	99 0 00 70110	100	2 774	2 774
Функционирование законодательных (представительных) органов государственной власти и представительных органов муниципальных образований	**154**	**01**	**03**			**97 887**	**97 920**
Непрограммные расходы	**154**	**01**	**03**	**99 0 00 00000**		**97 887**	**97 920**
Обеспечение деятельности органов местного самоуправления	154	01	03	99 0 00 70100		93 547	93 580
Расходы на выплаты персоналу в целях обеспечения выполнения функций государственными (муниципальными) органами, казенными учреждениями, органами управления государственными внебюджетными фондами	154	01	03	99 0 00 70100	100	87 894	87 894
Закупка товаров, работ и услуг для государственных (муниципальных) нужд	154	01	03	99 0 00 70100	200	5 647	5 680
Иные бюджетные ассигнования	154	01	03	99 0 00 70100	800	6	6
Депутаты представительного органа муниципального образования	154	01	03	99 0 00 70120		4 340	4 340
Расходы на выплаты персоналу в целях обеспечения выполнения функций государственными (муниципальными) органами, казенными учреждениями, органами управления государственными внебюджетными фондами	154	01	03	99 0 00 70120	100	4 340	4 340
Другие общегосударственные вопросы	**154**	**01**	**13**			**2 644**	**2 644**
Непрограммные расходы	**154**	**01**	**13**	**99 0 00 00000**		**2 644**	**2 644**
Освещение деятельности органов местного самоуправления в средствах массовой информации	154	01	13	99 0 00 70300		2 644	2 644
Закупка товаров, работ и услуг для государственных (муниципальных) нужд	154	01	13	99 0 00 70300	200	2 644	2 644
СЧЕТНАЯ ПАЛАТА ГОРОДА ТЮМЕНИ	**156**					**50 116**	**50 116**
Общегосударственные вопросы	**156**	**01**				**50 116**	**50 116**
Обеспечение деятельности финансовых, налоговых и таможенных органов и органов финансового (финансово-бюджетного) надзора	**156**	**01**	**06**			**50 116**	**50 116**
Обеспечение деятельности органов местного самоуправления	**156**	**01**	**06**	**20 0 03 00000**		**329**	**329**
Обеспечение деятельности органов местного самоуправления	156	01	06	20 0 03 70100		329	329
Закупка товаров, работ и услуг для государственных (муниципальных) нужд	156	01	06	20 0 03 70100	200	329	329
Непрограммные расходы	**156**	**01**	**06**	**99 0 00 00000**		**49 787**	**49 787**
Обеспечение деятельности органов местного самоуправления	156	01	06	99 0 00 70100		43 785	43 785
Расходы на выплаты персоналу в целях обеспечения выполнения функций государственными (муниципальными) органами, казенными учреждениями, органами управления государственными внебюджетными фондами	156	01	06	99 0 00 70100	100	40 369	40 369
Закупка товаров, работ и услуг для государственных (муниципальных) нужд	156	01	06	99 0 00 70100	200	3 343	3 343
Иные бюджетные ассигнования	156	01	06	99 0 00 70100	800	73	73
Руководитель контрольно-счетной палаты муниципального образования и его заместители	156	01	06	99 0 00 70140		6 002	6 002
Расходы на выплаты персоналу в целях обеспечения выполнения функций государственными (муниципальными) органами, казенными учреждениями, органами управления государственными внебюджетными фондами	156	01	06	99 0 00 70140	100	6 002	6 002
АДМИНИСТРАЦИЯ ГОРОДА ТЮМЕНИ	**003**					**675 371**	**678 600**
Общегосударственные вопросы	**003**	**01**				**494 677**	**497 282**
Функционирование Правительства Российской Федерации, высших исполнительных органов государственной власти субъектов Российской Федерации, местных администраций	**003**	**01**	**04**			**287 196**	**287 213**
Обеспечение деятельности органов местного самоуправления	**003**	**01**	**04**	**12 0 03 00000**		**641**	**658**
Обеспечение деятельности органов местного самоуправления	003	01	04	12 0 03 70100		641	658
Расходы на выплаты персоналу в целях обеспечения выполнения функций государственными (муниципальными) органами, казенными учреждениями, органами управления государственными внебюджетными фондами	003	01	04	12 0 03 70100	100	641	658
Обеспечение деятельности органов местного самоуправления	**003**	**01**	**04**	**20 0 03 00000**		**2 496**	**2 496**
Обеспечение деятельности органов местного самоуправления	003	01	04	20 0 03 70100		2 496	2 496
Закупка товаров, работ и услуг для государственных (муниципальных) нужд	003	01	04	20 0 03 70100	200	2 496	2 496
Непрограммные расходы	**003**	**01**	**04**	**99 0 00 00000**		**284 059**	**284 059**
Обеспечение деятельности органов местного самоуправления	003	01	04	99 0 00 70100		279 276	279 276
Расходы на выплаты персоналу в целях обеспечения выполнения функций государственными (муниципальными) органами, казенными учреждениями, органами управления государственными внебюджетными фондами	003	01	04	99 0 00 70100	100	278 223	278 206
Закупка товаров, работ и услуг для государственных (муниципальных) нужд	003	01	04	99 0 00 70100	200	1 053	1 070
Глава местной администрации	003	01	04	99 0 00 70130		4 783	4 783
Расходы на выплаты персоналу в целях обеспечения выполнения функций государственными (муниципальными) органами, казенными учреждениями, органами управления государственными внебюджетными фондами	003	01	04	99 0 00 70130	100	4 783	4 783
Другие общегосударственные вопросы	**003**	**01**	**13**			**207 481**	**210 069**
Непрограммные расходы	**003**	**01**	**13**	**99 0 00 00000**		**207 481**	**210 069**
Государственная регистрация актов гражданского состояния	003	01	13	99 0 00 19430		14 749	16 049
Расходы на выплаты персоналу в целях обеспечения выполнения функций государственными (муниципальными) органами, казенными учреждениями, органами управления государственными внебюджетными фондами	003	01	13	99 0 00 19430	100	14 749	16 049
Обеспечение деятельности муниципальных учреждений	003	01	13	99 0 00 70200		184 462	185 464
Расходы на выплаты персоналу в целях обеспечения выполнения функций государственными (муниципальными) органами, казенными учреждениями, органами управления государственными внебюджетными фондами	003	01	13	99 0 00 70200	100	98 680	98 680
Закупка товаров, работ и услуг для государственных (муниципальных) нужд	003	01	13	99 0 00 70200	200	85 689	86 691
Иные бюджетные ассигнования	003	01	13	99 0 00 70200	800	93	93
Прочие расходы	003	01	13	99 0 00 70250		5 625	5 911
Иные бюджетные ассигнования	003	01	13	99 0 00 70250	800	5 625	5 911
Освещение деятельности органов местного самоуправления в средствах массовой информации	003	01	13	99 0 00 70300		2 645	2 645
Закупка товаров, работ и услуг для государственных (муниципальных) нужд	003	01	13	99 0 00 70300	200	2 645	2 645
Национальная безопасность и правоохранительная деятельность	**003**	**03**				**62 498**	**62 498**
Защита населения и территории от чрезвычайных ситуаций природного и техногенного характера, гражданская оборона	**003**	**03**	**09**			**9 812**	**9 812**
Обеспечение защиты населения и территории муниципального образования от чрезвычайных ситуаций природного и техногенного характера, гражданская оборона	**003**	**03**	**09**	**11 0 25 00000**		**9 812**	**9 812**
Предупреждение и ликвидация чрезвычайных ситуаций	003	03	09	11 0 25 73200		4 023	4 023
Закупка товаров, работ и услуг для государственных (муниципальных) нужд	003	03	09	11 0 25 73200	200	4 023	4 023
Гражданская оборона и защита населения и территории от чрезвычайных ситуаций	003	03	09	11 0 25 73210		1 609	1 609
Закупка товаров, работ и услуг для государственных (муниципальных) нужд	003	03	09	11 0 25 73210	200	1 609	1 609
Обеспечение безопасности людей на водных объектах, охрана их жизни и здоровья	003	03	09	11 0 25 73230		4 180	4 180
Закупка товаров, работ и услуг для государственных (муниципальных) нужд	003	03	09	11 0 25 73230	200	4 180	4 180
Обеспечение пожарной безопасности	**003**	**03**	**10**			**146**	**146**
Обеспечение первичных мер пожарной безопасности	**003**	**03**	**10**	**11 0 27 00000**		**146**	**146**
Обеспечение деятельности добровольных пожарных	003	03	10	11 0 27 73270		146	146
Закупка товаров, работ и услуг для государственных (муниципальных) нужд	003	03	10	11 0 27 73270	200	27	27
Социальное обеспечение и иные выплаты населению	003	03	10	11 0 27 73270	300	119	119
Другие вопросы в области национальной безопасности и правоохранительной деятельности	**003**	**03**	**14**			**52 540**	**52 540**
Обеспечение общественной безопасности, профилактика терроризма и экстремизма на территории муниципального образования	**003**	**03**	**14**	**11 0 28 00000**		**7 354**	**7 354**
Мероприятия по профилактике терроризма и экстремизма	003	03	14	11 0 28 73260		300	300
Закупка товаров, работ и услуг для государственных (муниципальных) нужд	003	03	14	11 0 28 73260	200	300	300
Субсидии добровольным народным дружинам, участвующим в охране общественного порядка на территории города Тюмени	003	03	14	11 0 28 73300		7 054	7 054
Предоставление субсидий бюджетным, автономным учреждениям и иным некоммерческим организациям	003	03	14	11 0 28 73300	600	7 054	7 054
Совершенствование, модернизация и обслуживание систем видеонаблюдения	**003**	**03**	**14**	**11 0 41 00000**		**45 186**	**45 186**
Совершенствование, модернизация и обслуживание комплексной системы "Безопасный город"	003	03	14	11 0 41 74640		45 186	45 186
Закупка товаров, работ и услуг для государственных (муниципальных) нужд	003	03	14	11 0 41 74640	200	45 186	45 186
Национальная экономика	**003**	**04**				**101 211**	**101 211**
Связь и информатика	**003**	**04**	**10**			**101 211**	**101 211**
Мероприятия в сфере градостроительства и муниципального земельного контроля	**003**	**04**	**10**	**16 0 38 00000**		**860**	**860**
Мероприятия в сфере градостроительства и муниципального земельного контроля	003	04	10	16 0 38 75750		860	860
Расходы на выплаты персоналу в целях обеспечения выполнения функций государственными (муниципальными) органами, казенными учреждениями, органами управления государственными внебюджетными фондами	003	04	10	16 0 38 75750	100	560	560
Закупка товаров, работ и услуг для государственных (муниципальных) нужд	003	04	10	16 0 38 75750	200	300	300
Непрограммные расходы	**003**	**04**	**10**	**99 0 00 00000**		**100 351**	**100 351**
Обеспечение деятельности муниципальных учреждений	003	04	10	99 0 00 70200		100 351	100 351
Расходы на выплаты персоналу в целях обеспечения выполнения функций государственными (муниципальными) органами, казенными учреждениями, органами управления государственными внебюджетными фондами	003	04	10	99 0 00 70200	100	68 182	68 182
Закупка товаров, работ и услуг для государственных (муниципальных) нужд	003	04	10	99 0 00 70200	200	32 166	32 166
Иные бюджетные ассигнования	003	04	10	99 0 00 70200	800	3	3
Социальная политика	**003**	**10**				**16 985**	**17 609**
Пенсионное обеспечение	**003**	**10**	**01**			**16 985**	**17 609**
Непрограммные расходы	**003**	**10**	**01**	**99 0 00 00000**		**16 985**	**17 609**
Выплата пенсий за выслугу лет на муниципальной службе	003	10	01	99 0 00 81000		16 985	17 609
Закупка товаров, работ и услуг для государственных (муниципальных) нужд	003	10	01	99 0 00 81000	200	136	140
Социальное обеспечение и иные выплаты населению	003	10	01	99 0 00 81000	300	16 849	17 469
ДЕПАРТАМЕНТ ПО СПОРТУ И МОЛОДЕЖНОЙ ПОЛИТИКЕ	**014**					**843 934**	**847 273**
Образование	**014**	**07**				**743 439**	**746 635**
Общее образование	**014**	**07**	**02**			**660 184**	**663 349**
Обеспечение деятельности муниципальных учреждений социальной сферы	**014**	**07**	**02**	**05 0 11 00000**		**224 573**	**225 416**
Организация предоставления услуг дополнительного образования	014	07	02	05 0 11 77770		224 573	225 416
Предоставление субсидий бюджетным, автономным учреждениям и иным некоммерческим организациям	014	07	02	05 0 11 77770	600	224 573	225 416
Обеспечение деятельности муниципальных учреждений социальной сферы	**014**	**07**	**02**	**06 0 11 00000**		**435 611**	**437 933**
Организация предоставления услуг дополнительного образования	014	07	02	06 0 11 77770		435 611	437 933
Предоставление субсидий бюджетным, автономным учреждениям и иным некоммерческим организациям	014	07	02	06 0 11 77770	600	435 611	437 933
Молодежная политика и оздоровление детей	**014**	**07**	**07**			**49 251**	**49 251**
Обеспечение деятельности муниципальных учреждений социальной сферы	**014**	**07**	**07**	**05 0 11 00000**		**14 123**	**14 123**
Обеспечение деятельности учреждений молодежной политики	014	07	07	05 0 11 73310		14 123	14 123
Предоставление субсидий бюджетным, автономным учреждениям и иным некоммерческим организациям	014	07	07	05 0 11 73310	600	14 123	14 123
Организация отдыха детей в каникулярное время	**014**	**07**	**07**	**05 0 15 00000**		**11 690**	**11 690**
Питание детей в пришкольных лагерях	014	07	07	05 0 15 77900		6 305	6 305
Предоставление субсидий бюджетным, автономным учреждениям и иным некоммерческим организациям	014	07	07	05 0 15 77900	600	6 305	6 305
Обеспечение отдыха детей в каникулярное время	014	07	07	05 0 15 77950		5 385	5 385
Предоставление субсидий бюджетным, автономным учреждениям и иным некоммерческим организациям	014	07	07	05 0 15 77950	600	5 385	5 385
Организация и осуществление мероприятий по работе с детьми и молодежью	**014**	**07**	**07**	**05 0 16 00000**		**23 138**	**23 138**
Мероприятия в области молодежной политики	014	07	07	05 0 16 77790		23 138	23 138
Предоставление субсидий бюджетным, автономным учреждениям и иным некоммерческим организациям	014	07	07	05 0 16 77790	600	23 138	23 138
Профилактика наркомании и токсикомании среди населения	**014**	**07**	**07**	**18 0 42 00000**		**150**	**150**
Обучение специалистов муниципальных учреждений по программе профилактики наркомании и токсикомании среди населения	014	07	07	18 0 42 78800		150	150
Предоставление субсидий бюджетным, автономным учреждениям и иным некоммерческим организациям	014	07	07	18 0 42 78800	600	150	150
Обеспечение межнационального и межконфессионального согласия на территории города	**014**	**07**	**07**	**19 0 40 00000**		**150**	**150**
Обеспечение межнационального и межконфессионального согласия на территории города	014	07	07	19 0 40 79900		150	150
Предоставление субсидий бюджетным, автономным учреждениям и иным некоммерческим организациям	014	07	07	19 0 40 79900	600	150	150
Другие вопросы в области образования	**014**	**07**	**09**			**34 004**	**34 035**
Обеспечение деятельности органов местного самоуправления	**014**	**07**	**09**	**06 0 03 00000**		**34 004**	**34 035**
Обеспечение деятельности органов местного самоуправления	014	07	09	06 0 03 70100		34 004	34 035
Расходы на выплаты персоналу в целях обеспечения выполнения функций государственными (муниципальными) органами, казенными учреждениями, органами управления государственными внебюджетными фондами	014	07	09	06 0 03 70100	100	30 701	30 701
Закупка товаров, работ и услуг для государственных (муниципальных) нужд	014	07	09	06 0 03 70100	200	3 296	3 327
Иные бюджетные ассигнования	014	07	09	06 0 03 70100	800	7	7
Физическая культура и спорт	**014**	**11**				**100 495**	**100 638**
Массовый спорт	**014**	**11**	**02**			**100 495**	**100 638**
Обеспечение деятельности муниципальных учреждений социальной сферы	**014**	**11**	**02**	**06 0 11 00000**		**36 026**	**36 169**
Обеспечение деятельности учреждений спорта	014	11	02	06 0 11 71300		36 026	36 169
Предоставление субсидий бюджетным, автономным учреждениям и иным некоммерческим организациям	014	11	02	06 0 11 71300	600	36 026	36 169
Обеспечение условий для развития физической культуры и массового спорта	**014**	**11**	**02**	**06 0 17 00000**		**64 469**	**64 469**
Мероприятия в области физической культуры, школьного и массового спорта	014	11	02	06 0 17 71980		64 469	64 469
Закупка товаров, работ и услуг для государственных (муниципальных) нужд	014	11	02	06 0 17 71980	200	466	466
Предоставление субсидий бюджетным, автономным учреждениям и иным некоммерческим организациям	014	11	02	06 0 17 71980	600	64 003	64 003
ДЕПАРТАМЕНТ ИМУЩЕСТВЕННЫХ ОТНОШЕНИЙ	**017**					**485 113**	**342 185**
Общегосударственные вопросы	**017**	**01**				**485 113**	**342 185**
Другие общегосударственные вопросы	**017**	**01**	**13**			**485 113**	**342 185**
Обеспечение деятельности муниципальных учреждений	**017**	**01**	**13**	**09 0 02 00000**		**30 903**	**30 918**
Обеспечение деятельности муниципальных учреждений	017	01	13	09 0 02 70200		30 903	30 918
Расходы на выплаты персоналу в целях обеспечения выполнения функций государственными (муниципальными) органами, казенными учреждениями, органами управления государственными внебюджетными фондами	017	01	13	09 0 02 70200	100	15 245	15 245
Закупка товаров, работ и услуг для государственных (муниципальных) нужд	017	01	13	09 0 02 70200	200	6 979	6 994
Иные бюджетные ассигнования	017	01	13	09 0 02 70200	800	8 679	8 679
Обеспечение деятельности органов местного самоуправления	**017**	**01**	**13**	**09 0 03 00000**		**126 982**	**127 107**
Обеспечение деятельности органов местного самоуправления	017	01	13	09 0 03 70100		126 982	127 107
Расходы на выплаты персоналу в целях обеспечения выполнения функций государственными (муниципальными) органами, казенными учреждениями, органами управления государственными внебюджетными фондами	017	01	13	09 0 03 70100	100	114 649	114 649
Закупка товаров, работ и услуг для государственных (муниципальных) нужд	017	01	13	09 0 03 70100	200	12 306	12 431
Иные бюджетные ассигнования	017	01	13	09 0 03 70100	800	27	27
Реализация государственных полномочий	**017**	**01**	**13**	**09 0 04 00000**		**936**	**961**
Социальная поддержка отдельных категорий граждан по обеспечению жильем	017	01	13	09 0 04 19120		936	961
Расходы на выплаты персоналу в целях обеспечения выполнения функций государственными (муниципальными) органами, казенными учреждениями, органами управления государственными внебюджетными фондами	017	01	13	09 0 04 19120	100	737	737
Закупка товаров, работ и услуг для государственных (муниципальных) нужд	017	01	13	09 0 04 19120	200	199	224
Владение, пользование и распоряжение имуществом, находящимся в муниципальной собственности	**017**	**01**	**13**	**09 0 22 00000**		**3 341**	**4 677**
Владение, пользование и распоряжение имуществом, находящимся в муниципальной собственности	017	01	13	09 0 22 70220		3 341	4 677
Закупка товаров, работ и услуг для государственных (муниципальных) нужд	017	01	13	09 0 22 70220	200	3 341	4 677
Приобретение объектов недвижимости в муниципальную собственность	**017**	**01**	**13**	**09 0 23 00000**		**200 000**	**55 503**
Бюджетные инвестиции в форме капитальных вложений в объекты муниципальной собственности	017	01	13	09 0 23 73550		200 000	55 503
Капитальные вложения в объекты государственной (муниципальной) собственности	017	01	13	09 0 23 73550	400	200 000	55 503
Непрограммные расходы	**017**	**01**	**13**	**99 0 00 00000**		**122 951**	**123 019**
Обеспечение деятельности муниципальных учреждений	017	01	13	99 0 00 70200		122 982	123 019

Продолжение. Начало – на стр. 1-10.

Продолжение – на стр. 12.

Продолжение. Начало – на стр. 1-11.

Расходы на выплаты персоналу в целях обеспечения выполнения функций государственными (муниципальными) органами, казенными учреждениями, органами управления государственными внебюджетными фондами	017	01	13	99 0 00 70200	100	115 517	115 517
Закупка товаров, работ и услуг для государственных (муниципальных) нужд	017	01	13	99 0 00 70200	200	7 138	7 206
Иные бюджетные ассигнования	017	01	13	99 0 00 70200	800	296	296
УПРАВА КАЛИНИНСКОГО АДМИНИСТРАТИВНОГО ОКРУГА	**025**					**380 394**	**379 023**
Общегосударственные вопросы	**025**	**01**				**42 795**	**42 851**
Функционирование Правительства Российской Федерации, высших исполнительных органов государственной власти субъектов Российской Федерации, местных администраций	**025**	**01**	**04**			**42 795**	**42 851**
Непрограммные расходы	**025**	**01**	**04**	**99 0 00 00000**		**42 795**	**42 851**
Обеспечение деятельности органов местного самоуправления	025	01	04	99 0 00 70100		42 795	42 851
Расходы на выплаты персоналу в целях обеспечения выполнения функций государственными (муниципальными) органами, казенными учреждениями, органами управления государственными внебюджетными фондами	025	01	04	99 0 00 70100	100	40 093	40 093
Закупка товаров, работ и услуг для государственных (муниципальных) нужд	025	01	04	99 0 00 70100	200	2 692	2 748
Иные бюджетные ассигнования	025	01	04	99 0 00 70100	800	10	10
Национальная безопасность и правоохранительная деятельность	**025**	**03**				**218**	**218**
Защита населения и территории от чрезвычайных ситуаций природного и техногенного характера, гражданская оборона	**025**	**03**	**09**			**218**	**218**
Обеспечение первичных мер пожарной безопасности	**025**	**03**	**09**	**11 0 27 00000**		**218**	**218**
Мероприятия по обеспечению первичных мер пожарной безопасности	025	03	09	11 0 27 73240		218	218
Закупка товаров, работ и услуг для государственных (муниципальных) нужд	025	03	09	11 0 27 73240	200	218	218
Национальная экономика	**025**	**04**				**248 313**	**246 798**
Водное хозяйство	**025**	**04**	**06**			**2 398**	**883**
Содержание гидротехнических сооружений	**025**	**04**	**06**	**11 0 26 00000**		**2 398**	**883**
Содержание гидротехнических сооружений	025	04	06	11 0 26 73220		2 398	883
Закупка товаров, работ и услуг для государственных (муниципальных) нужд	025	04	06	11 0 26 73220	200	2 398	883
Дорожное хозяйство (дорожные фонды)	**025**	**04**	**09**			**245 915**	**245 915**
Содержание объектов улично-дорожной сети	**025**	**04**	**09**	**02 0 06 00000**		**245 915**	**245 915**
Содержание объектов улично-дорожной сети	025	04	09	02 0 06 74510		245 915	245 915
Закупка товаров, работ и услуг для государственных (муниципальных) нужд	025	04	09	02 0 06 74510	200	245 915	245 915
Жилищно-коммунальное хозяйство	**025**	**05**				**89 068**	**89 156**
Благоустройство	**025**	**05**	**03**			**58 014**	**58 014**
Организация благоустройства территории города	**025**	**05**	**03**	**15 0 35 00000**		**58 014**	**58 014**
Содержание имущественных комплексов	025	05	03	15 0 35 75700		21 482	21 482
Закупка товаров, работ и услуг для государственных (муниципальных) нужд	025	05	03	15 0 35 75700	200	21 482	21 482
Отдельные мероприятия по благоустройству	025	05	03	15 0 35 75710		17 017	17 017
Закупка товаров, работ и услуг для государственных (муниципальных) нужд	025	05	03	15 0 35 75710	200	17 017	17 017
Содержание мест массового отдыха населения	025	05	03	15 0 35 76400		19 515	19 515
Закупка товаров, работ и услуг для государственных (муниципальных) нужд	025	05	03	15 0 35 76400	200	19 515	19 515
Другие вопросы в области жилищно-коммунального хозяйства	**025**	**05**	**05**			**31 054**	**31 142**
Обеспечение деятельности муниципальных учреждений	**025**	**05**	**05**	**15 0 02 00000**		**31 054**	**31 142**
Обеспечение деятельности муниципальных учреждений	025	05	05	15 0 02 70200		31 054	31 142
Расходы на выплаты персоналу в целях обеспечения выполнения функций государственными (муниципальными) органами, казенными учреждениями, органами управления государственными внебюджетными фондами	025	05	05	15 0 02 70200	100	24 772	24 772
Закупка товаров, работ и услуг для государственных (муниципальных) нужд	025	05	05	15 0 02 70200	200	6 105	6 193
Иные бюджетные ассигнования	025	05	05	15 0 02 70200	800	177	177
ДЕПАРТАМЕНТ ФИНАНСОВ И НАЛОГОВОЙ ПОЛИТИКИ	**045**					**488 843**	**785 545**
Общегосударственные вопросы	**045**	**01**				**191 620**	**201 641**
Резервные фонды	**045**	**01**	**11**			**70 000**	**80 000**
Непрограммные расходы	**045**	**01**	**11**	**99 0 00 00000**		**70 000**	**80 000**
Резервный фонд	045	01	11	99 0 00 70210		70 000	80 000
Иные бюджетные ассигнования	045	01	11	99 0 00 70210	800	70 000	80 000
Другие общегосударственные вопросы	**045**	**01**	**13**			**121 620**	**121 641**
Непрограммные расходы	**045**	**01**	**13**	**99 0 00 00000**		**121 620**	**121 641**
Обеспечение деятельности органов местного самоуправления	045	01	13	99 0 00 70100		94 031	94 031
Расходы на выплаты персоналу в целях обеспечения выполнения функций государственными (муниципальными) органами, казенными учреждениями, органами управления государственными внебюджетными фондами	045	01	13	99 0 00 70100	100	90 720	90 720
Закупка товаров, работ и услуг для государственных (муниципальных) нужд	045	01	13	99 0 00 70100	200	3 311	3 311
Обеспечение деятельности муниципальных учреждений	045	01	13	99 0 00 70200		27 589	27 610
Расходы на выплаты персоналу в целях обеспечения выполнения функций государственными (муниципальными) органами, казенными учреждениями, органами управления государственными внебюджетными фондами	045	01	13	99 0 00 70200	100	25 277	25 277
Закупка товаров, работ и услуг для государственных (муниципальных) нужд	045	01	13	99 0 00 70200	200	2 295	2 316
Иные бюджетные ассигнования	045	01	13	99 0 00 70200	800	17	17
Условно утвержденные расходы	**045**	**99**				**297 223**	**583 904**
Условно утвержденные расходы	**045**	**99**	**99**			**297 223**	**583 904**
Непрограммные расходы	**045**	**99**	**99**	**99 0 00 00000**		**297 223**	**583 904**
Условно утвержденные расходы	045	99	99	99 0 00 99990		**297 223**	**583 904**
Иные бюджетные ассигнования	045	99	99	99 0 00 99990	800	297 223	583 904
ДЕПАРТАМЕНТ ЗЕМЕЛЬНЫХ ОТНОШЕНИЙ И ГРАДОСТРОИТЕЛЬСТВА	**124**					**151 704**	**151 910**
Общегосударственные вопросы	**124**	**01**				**126 303**	**126 494**
Другие общегосударственные вопросы	**124**	**01**	**13**			**126 303**	**126 494**
Обеспечение деятельности органов местного самоуправления	**124**	**01**	**13**	**16 0 03 00000**		**126 303**	**126 494**
Обеспечение деятельности органов местного самоуправления	124	01	13	16 0 03 70100		126 303	126 494
Расходы на выплаты персоналу в целях обеспечения выполнения функций государственными (муниципальными) органами, казенными учреждениями, органами управления государственными внебюджетными фондами	124	01	13	16 0 03 70100	100	114 006	114 006
Закупка товаров, работ и услуг для государственных (муниципальных) нужд	124	01	13	16 0 03 70100	200	12 277	12 468
Иные бюджетные ассигнования	124	01	13	16 0 03 70100	800	20	20
Национальная экономика	**124**	**04**				**25 401**	**25 416**
Другие вопросы в области национальной экономики	**124**	**04**	**12**			**25 401**	**25 416**
Обеспечение деятельности муниципальных учреждений	**124**	**04**	**12**	**16 0 02 00000**		**25 030**	**25 045**
Обеспечение деятельности муниципальных учреждений	124	04	12	16 0 02 70200		25 030	25 045
Расходы на выплаты персоналу в целях обеспечения выполнения функций государственными (муниципальными) органами, казенными учреждениями, органами управления государственными внебюджетными фондами	124	04	12	16 0 02 70200	100	23 451	23 451
Закупка товаров, работ и услуг для государственных (муниципальных) нужд	124	04	12	16 0 02 70200	200	1 412	1 427
Иные бюджетные ассигнования	124	04	12	16 0 02 70200	800	167	167
Мероприятия в сфере градостроительства и муниципального земельного контроля	**124**	**04**	**12**	**16 0 38 00000**		**371**	**371**
Мероприятия в сфере градостроительства и муниципального земельного контроля	124	04	12	16 0 38 75750		371	371
Закупка товаров, работ и услуг для государственных (муниципальных) нужд	124	04	12	16 0 38 75750	200	371	371
ИЗБИРАТЕЛЬНАЯ КОМИССИЯ МУНИЦИПАЛЬНОГО ОБРАЗОВАНИЯ ГОРОДСКОЙ ОКРУГ ГОРОД ТЮМЕНЬ	**125**					**6 376**	**33 916**
Общегосударственные вопросы	**125**	**01**				**6 376**	**33 916**
Обеспечение проведения выборов и референдумов	**125**	**01**	**07**			**6 376**	**33 916**
Непрограммные расходы	**125**	**01**	**07**	**99 0 00 00000**		**6 376**	**33 916**
Обеспечение деятельности органов местного самоуправления	125	01	07	99 0 00 70100		6 376	6 376
Расходы на выплаты персоналу в целях обеспечения выполнения функций государственными (муниципальными) органами, казенными учреждениями, органами управления государственными внебюджетными фондами	125	01	07	99 0 00 70100	100	5 904	5 904
Закупка товаров, работ и услуг для государственных (муниципальных) нужд	125	01	07	99 0 00 70100	200	472	472
Оказание содействия избирательным комиссиям в реализации их полномочий при подготовке и проведении выборов, подготовка и проведение муниципальных выборов	125	01	07	99 0 00 70260		0	27 540
Закупка товаров, работ и услуг для государственных (муниципальных) нужд	125	01	07	99 0 00 70260	200	0	27 540
ДЕПАРТАМЕНТ ДОРОЖНОЙ ИНФРАСТРУКТУРЫ И ТРАНСПОРТА	**126**					**3 459 443**	**3 025 028**
Национальная экономика	**126**	**04**				**2 130 338**	**1 695 923**
Транспорт	**126**	**04**	**08**			**668 489**	**433 918**
Обеспечение деятельности муниципальных учреждений	**126**	**04**	**08**	**02 0 02 00000**		**83 515**	**83 515**
Обеспечение деятельности муниципальных учреждений	126	04	08	02 0 02 70200		83 515	83 515
Расходы на выплаты персоналу в целях обеспечения выполнения функций государственными (муниципальными) органами, казенными учреждениями, органами управления государственными внебюджетными фондами	126	04	08	02 0 02 70200	100	60 230	60 230
Закупка товаров, работ и услуг для государственных (муниципальных) нужд	126	04	08	02 0 02 70200	200	23 285	23 285
Обеспечение транспортными услугами населения и организация транспортного обслуживания населения в границах городского округа	**126**	**04**	**08**	**02 0 07 00000**		**584 974**	**350 403**
Субсидии на возмещение затрат, связанных с оказанием транспортных услуг в рамках организации транспортного обслуживания населения города Тюмени	126	04	08	02 0 07 74600		584 974	350 403
Закупка товаров, работ и услуг для государственных (муниципальных) нужд	126	04	08	02 0 07 74600	200	3 404	3 404
Иные бюджетные ассигнования	126	04	08	02 0 07 74600	800	581 570	346 999
Дорожное хозяйство (дорожные фонды)	**126**	**04**	**09**			**1 393 973**	**1 194 016**
Строительство, реконструкция, капитальный ремонт объектов капитального строительства	**126**	**04**	**09**	**02 0 01 00000**		**300 000**	**100 000**
Строительство, реконструкция автомобильных дорог	126	04	09	02 0 01 74530		300 000	100 000
Капитальные вложения в объекты государственной (муниципальной) собственности	126	04	09	02 0 01 74530	400	300 000	100 000
Обеспечение деятельности муниципальных учреждений	**126**	**04**	**09**	**02 0 02 00000**		**107 844**	**107 887**
Обеспечение деятельности муниципальных учреждений	126	04	09	02 0 02 70200		107 844	107 887
Расходы на выплаты персоналу в целях обеспечения выполнения функций государственными (муниципальными) органами, казенными учреждениями, органами управления государственными внебюджетными фондами	126	04	09	02 0 02 70200	100	76 136	76 136
Закупка товаров, работ и услуг для государственных (муниципальных) нужд	126	04	09	02 0 02 70200	200	31 591	31 634
Иные бюджетные ассигнования	126	04	09	02 0 02 70200	800	117	117
Содержание объектов улично-дорожной сети	**126**	**04**	**09**	**02 0 06 00000**		**821 603**	**821 603**
Содержание объектов улично-дорожной сети	126	04	09	02 0 06 74510		821 603	821 603
Закупка товаров, работ и услуг для государственных (муниципальных) нужд	126	04	09	02 0 06 74510	200	821 603	821 603
Содержание искусственных сооружений	**126**	**04**	**09**	**02 0 09 00000**		**132 977**	**132 977**
Содержание искусственных сооружений	126	04	09	02 0 09 75340		132 977	132 977
Предоставление субсидий бюджетным, автономным учреждениям и иным некоммерческим организациям	126	04	09	02 0 09 75340	600	132 977	132 977
Совершенствование, модернизация и обслуживание систем видеонаблюдения	**126**	**04**	**09**	**02 0 41 00000**		**31 549**	**31 549**
Совершенствование, модернизация и обслуживание автоматизированной системы управления дорожным движением и фотовидеофиксации нарушений правил дорожного движения	126	04	09	02 0 41 74630		15 958	15 958
Закупка товаров, работ и услуг для государственных (муниципальных) нужд	126	04	09	02 0 41 74630	200	15 958	15 958
Совершенствование, модернизация и обслуживание комплексной системы "Безопасный город"	126	04	09	02 0 41 74640		15 591	15 591
Закупка товаров, работ и услуг для государственных (муниципальных) нужд	126	04	09	02 0 41 74640	200	15 591	15 591
Другие вопросы в области национальной экономики	**126**	**04**	**12**			**67 876**	**67 989**
Обеспечение деятельности органов местного самоуправления	**126**	**04**	**12**	**02 0 03 00000**		**67 876**	**67 989**
Обеспечение деятельности органов местного самоуправления	126	04	12	02 0 03 70100		67 876	67 989
Расходы на выплаты персоналу в целях обеспечения выполнения функций государственными (муниципальными) органами, казенными учреждениями, органами управления государственными внебюджетными фондами	126	04	12	02 0 03 70100	100	61 821	61 884
Закупка товаров, работ и услуг для государственных (муниципальных) нужд	126	04	12	02 0 03 70100	200	6 055	6 105
Жилищно-коммунальное хозяйство	**126**	**05**				**212 898**	**212 898**
Благоустройство	**126**	**05**	**03**			**212 898**	**212 898**
Организация наружного освещения	**126**	**05**	**03**	**02 0 08 00000**		**212 898**	**212 898**
Организация наружного освещения	126	05	03	02 0 08 75330		212 898	212 898
Закупка товаров, работ и услуг для государственных (муниципальных) нужд	126	05	03	02 0 08 75330	200	209 240	209 240
Предоставление субсидий бюджетным, автономным учреждениям и иным некоммерческим организациям	126	05	03	02 0 08 75330	600	3 658	3 658
Социальная политика	**126**	**10**				**1 116 207**	**1 116 207**
Социальное обеспечение населения	**126**	**10**	**03**			**1 116 207**	**1 116 207**
Реализация государственных полномочий	**126**	**10**	**03**	**02 0 04 00000**		**634 364**	**634 364**
Социальная поддержка отдельных категорий граждан в отношении проезда на транспорте	126	10	03	02 0 04 19360		634 364	634 364
Иные бюджетные ассигнования	126	10	03	02 0 04 19360	800	634 364	634 364
Обеспечение транспортными услугами населения и организация транспортного обслуживания населения в границах городского округа	**126**	**10**	**03**	**02 0 07 00000**		**481 843**	**481 843**
Субсидии на возмещение расходов в связи с оказанием льготных услуг по проезду на пассажирском транспорте общего пользования по муниципальным маршрутам регулярных перевозок с посадкой и высадкой только в установленных остановочных пунктах в границах муниципального образования городской округ город Тюмень	126	10	03	02 0 07 80940		481 843	481 843
Иные бюджетные ассигнования	126	10	03	02 0 07 80940	800	481 843	481 843
УПРАВА ВОСТОЧНОГО АДМИНИСТРАТИВНОГО ОКРУГА	**127**					**278 234**	**278 539**
Общегосударственные вопросы	**127**	**01**				**41 810**	**41 866**
Функционирование Правительства Российской Федерации, высших исполнительных органов государственной власти субъектов Российской Федерации, местных администраций	**127**	**01**	**04**			**41 810**	**41 866**
Непрограммные расходы	**127**	**01**	**04**	**99 0 00 00000**		**41 810**	**41 866**
Обеспечение деятельности органов местного самоуправления	127	01	04	99 0 00 70100		41 810	41 866
Расходы на выплаты персоналу в целях обеспечения выполнения функций государственными (муниципальными) органами, казенными учреждениями, органами управления государственными внебюджетными фондами	127	01	04	99 0 00 70100	100	39 616	39 616
Закупка товаров, работ и услуг для государственных (муниципальных) нужд	127	01	04	99 0 00 70100	200	2 192	2 248
Иные бюджетные ассигнования	127	01	04	99 0 00 70100	800	2	2
Национальная безопасность и правоохранительная деятельность	**127**	**03**				**359**	**359**
Защита населения и территории от чрезвычайных ситуаций природного и техногенного характера, гражданская оборона	**127**	**03**	**09**			**359**	**359**
Обеспечение первичных мер пожарной безопасности	**127**	**03**	**09**	**11 0 27 00000**		**359**	**359**
Мероприятия по обеспечению первичных мер пожарной безопасности	127	03	09	11 0 27 73240		359	359
Закупка товаров, работ и услуг для государственных (муниципальных) нужд	127	03	09	11 0 27 73240	200	359	359
Национальная экономика	**127**	**04**				**162 622**	**162 622**
Дорожное хозяйство (дорожные фонды)	**127**	**04**	**09**			**162 622**	**162 622**
Содержание объектов улично-дорожной сети	**127**	**04**	**09**	**02 0 06 00000**		**162 526**	**162 526**
Содержание объектов улично-дорожной сети	127	04	09	02 0 06 74510		162 526	162 526
Закупка товаров, работ и услуг для государственных (муниципальных) нужд	127	04	09	02 0 06 74510	200	162 526	162 526
Содержание искусственных сооружений	**127**	**04**	**09**	**02 0 09 00000**		**96**	**96**
Содержание искусственных сооружений	127	04	09	02 0 09 75340		96	96
Закупка товаров, работ и услуг для государственных (муниципальных) нужд	127	04	09	02 0 09 75340	200	96	96
Жилищно-коммунальное хозяйство	**127**	**05**				**73 443**	**73 692**
Благоустройство	**127**	**05**	**03**			**40 705**	**40 705**
Организация благоустройства территории города	**127**	**05**	**03**	**15 0 35 00000**		**40 705**	**40 705**
Содержание имущественных комплексов	127	05	03	15 0 35 75700		7 469	7 469
Закупка товаров, работ и услуг для государственных (муниципальных) нужд	127	05	03	15 0 35 75700	200	7 469	7 469
Отдельные мероприятия по благоустройству	127	05	03	15 0 35 75710		11 177	11 177
Закупка товаров, работ и услуг для государственных (муниципальных) нужд	127	05	03	15 0 35 75710	200	11 177	11 177
Содержание мест массового отдыха населения	127	05	03	15 0 35 76400		22 059	22 059
Закупка товаров, работ и услуг для государственных (муниципальных) нужд	127	05	03	15 0 35 76400	200	22 059	22 059
Другие вопросы в области жилищно-коммунального хозяйства	**127**	**05**	**05**			**32 738**	**32 987**
Обеспечение деятельности муниципальных учреждений	**127**	**05**	**05**	**15 0 02 00000**		**32 738**	**32 987**
Обеспечение деятельности муниципальных учреждений	127	05	05	15 0 02 70200		32 738	32 987
Расходы на выплаты персоналу в целях обеспечения выполнения функций государственными (муниципальными) органами, казенными учреждениями, органами управления государственными внебюджетными фондами	127	05	05	15 0 02 70200	100	24 788	24 788
Закупка товаров, работ и услуг для государственных (муниципальных) нужд	127	05	05	15 0 02 70200	200	7 882	8 131
Иные бюджетные ассигнования	127	05	05	15 0 02 70200	800	68	68
ДЕПАРТАМЕНТ ГОРОДСКОГО ХОЗЯЙСТВА	**134**					**598 246**	**588 890**
Национальная экономика	**134**	**04**				**25 107**	**25 168**
Лесное хозяйство	**134**	**04**	**07**			**25 107**	**25 168**
Обеспечение деятельности муниципальных учреждений	**134**	**04**	**07**	**15 0 02 00000**		**23 597**	**23 658**
Обеспечение деятельности муниципальных учреждений	134	04	07	15 0 02 70200		23 597	23 658
Расходы на выплаты персоналу в целях обеспечения выполнения функций государственными (муниципальными) органами, казенными учреждениями, органами управления государственными внебюджетными фондами	134	04	07	15 0 02 70200	100	18 732	18 732
Закупка товаров, работ и услуг для государственных (муниципальных) нужд	134	04	07	15 0 02 70200	200	4 796	4 857
Иные бюджетные ассигнования	134	04	07	15 0 02 70200	800	69	69
Ведение лесного хозяйства	**134**	**04**	**07**	**15 0 34 00000**		**1 510**	**1 510**
Ведение лесного хозяйства	134	04	07	15 0 34 74450		1 510	1 510
Закупка товаров, работ и услуг для государственных (муниципальных) нужд	134	04	07	15 0 34 74450	200	1 510	1 510
Жилищно-коммунальное хозяйство	**134**	**05**				**456 847**	**438 152**
Жилищное хозяйство	**134**	**05**	**01**			**84 740**	**86 919**
Обеспечение энергосбережения и повышения энергетической эффективности	**134**	**05**	**01**	**01 0 05 00000**		**248**	**0**
Возмещение расходов управляющим организациям, товариществам собственников жилья, жилищным кооперативам либо исполнителям энергосервисных договоров (контрактов) по оплате процентных ставок за пользование банковскими кредитами, полученными для выполнения мероприятий по энергосбережению на жилищном фонде	134	05	01	01 0 05 75670		248	0
Иные бюджетные ассигнования	134	05	01	01 0 05 75670	800	248	0
Строительство, реконструкция, капитальный ремонт объектов капитального строительства	**134**	**05**	**01**	**14 0 01 00000**		**31 578**	**34 005**
Капитальный ремонт жилищного фонда Тюменской области	134	05	01	14 0 01 71924		16 404	16 404
Закупка товаров, работ и услуг для государственных (муниципальных) нужд	134	05	01	14 0 01 71924	200	16 404	16 404
Капитальный ремонт муниципального жилищного фонда	134	05	01	14 0 01 75570		15 174	17 601
Закупка товаров, работ и услуг для государственных (муниципальных) нужд	134	05	01	14 0 01 75570	200	15 174	17 601
Содержание муниципального жилищного фонда	**134**	**05**	**01**	**14 0 32 00000**		**52 914**	**52 914**
Содержание муниципального жилищного фонда	134	05	01	14 0 32 75640		52 914	52 914
Закупка товаров, работ и услуг для государственных (муниципальных) нужд	134	05	01	14 0 32 75640	200	52 914	52 914
Коммунальное хозяйство	**134**	**05**	**02**			**145 909**	**125 321**
Строительство, реконструкция, капитальный ремонт объектов капитального строительства	**134**	**05**	**02**	**13 0 01 00000**		**143 818**	**123 230**
Капитальный ремонт объектов коммунального хозяйства	134	05	02	13 0 01 74470		123 230	123 230
Закупка товаров, работ и услуг для государственных (муниципальных) нужд	134	05	02	13 0 01 74470	200	123 230	123 230
Строительство, реконструкция объектов коммунального хозяйства	134	05	02	13 0 01 74560		20 588	0
Капитальные вложения в объекты государственной (муниципальной) собственности	134	05	02	13 0 01 74560	400	20 588	0
Непрограммные расходы	**134**	**05**	**02**	**99 0 00 00000**		**2 091**	**2 091**
Обеспечение транспортировки тел из общественных мест в места проведения судебно-медицинской экспертизы и предпохоронного содержания	134	05	02	99 0 00 80930		2 091	2 091
Закупка товаров, работ и услуг для государственных (муниципальных) нужд	134	05	02	99 0 00 80930	200	2 091	2 091
Благоустройство	**134**	**05**	**03**			**36 077**	**35 646**
Обеспечение деятельности муниципальных учреждений	**134**	**05**	**03**	**15 0 02 00000**		**19 720**	**19 789**
Обеспечение деятельности муниципальных учреждений	134	05	03	15 0 02 70200		19 720	19 789
Расходы на выплаты персоналу в целях обеспечения выполнения функций государственными (муниципальными) органами, казенными учреждениями, органами управления государственными внебюджетными фондами	134	05	03	15 0 02 70200	100	15 360	15 360
Закупка товаров, работ и услуг для государственных (муниципальных) нужд	134	05	03	15 0 02 70200	200	4 348	4 417
Иные бюджетные ассигнования	134	05	03	15 0 02 70200	800	12	12
Организация благоустройства территории города	**134**	**05**	**03**	**15 0 35 00000**		**16 357**	**15 857**
Отдельные мероприятия по благоустройству	134	05	03	15 0 35 75710		4 288	4 288
Закупка товаров, работ и услуг для государственных (муниципальных) нужд	134	05	03	15 0 35 75710	200	4 288	4 288
Содержание имущественных комплексов на городских кладбищах	134	05	03	15 0 35 75720		9 356	9 356
Закупка товаров, работ и услуг для государственных (муниципальных) нужд	134	05	03	15 0 35 75720	200	9 356	9 356
Посадка единичных зеленых насаждений	134	05	03	15 0 35 75730		500	0
Закупка товаров, работ и услуг для государственных (муниципальных) нужд	134	05	03	15 0 35 75730	200	500	0
Содержание мест массового отдыха населения	134	05	03	15 0 35 76400		2 213	2 213
Закупка товаров, работ и услуг для государственных (муниципальных) нужд	134	05	03	15 0 35 76400	200	2 213	2 213
Другие вопросы в области жилищно-коммунального хозяйства	**134**	**05**	**05**			**190 121**	**190 266**
Обеспечение деятельности муниципальных учреждений	**134**	**05**	**05**	**13 0 02 00000**		**63 742**	**63 783**
Обеспечение деятельности муниципальных учреждений	134	05	05	13 0 02 70200		63 742	63 783
Расходы на выплаты персоналу в целях обеспечения выполнения функций государственными (муниципальными) органами, казенными учреждениями, органами управления государственными внебюджетными фондами	134	05	05	13 0 02 70200	100	59 302	59 302
Закупка товаров, работ и услуг для государственных (муниципальных) нужд	134	05	05	13 0 02 70200	200	4 378	4 419
Иные бюджетные ассигнования	134	05	05	13 0 02 70200	800	62	62
Обеспечение деятельности органов местного самоуправления	**134**	**05**	**05**	**13 0 03 00000**		**91 679**	**91 733**
Обеспечение деятельности органов местного самоуправления	134	05	05	13 0 03 70100		91 679	91 733
Расходы на выплаты персоналу в целях обеспечения выполнения функций государственными (муниципальными) органами, казенными учреждениями, органами управления государственными внебюджетными фондами	134	05	05	13 0 03 70100	100	85 701	85 701
Закупка товаров, работ и услуг для государственных (муниципальных) нужд	134	05	05	13 0 03 70100	200	5 867	5 921
Иные бюджетные ассигнования	134	05	05	13 0 03 70100	800	111	111
Обеспечение деятельности муниципальных учреждений	**134**	**05**	**05**	**15 0 02 00000**		**34 700**	**34 750**
Обеспечение деятельности муниципальных учреждений	134	05	05	15 0 02 70200		34 700	34 750
Расходы на выплаты персоналу в целях обеспечения выполнения функций государственными (муниципальными) органами, казенными учреждениями, органами управления государственными внебюджетными фондами	134	05	05	15 0 02 70200	100	23 268	23 268
Закупка товаров, работ и услуг для государственных (муниципальных) нужд	134	05	05	15 0 02 70200	200	11 426	11 476
Иные бюджетные ассигнования	134	05	05	15 0 02 70200	800	6	6
Социальная политика	**134**	**10**				**116 292**	**125 570**
Социальное обеспечение населения	**134**	**10**	**03**			**116 292**	**125 570**
Реализация государственных полномочий	**134**	**10**	**03**	**13 0 04 00000**		**1 750**	**3 575**
Обеспечение социальной поддержки отдельных категорий граждан в отношении газификации жилых домов (квартир) в населенных пунктах Тюменской области	134	10	03	13 0 04 19330		1 750	3 575
Социальное обеспечение и иные выплаты населению	134	10	03	13 0 04 19330	300	1 750	3 575
Реализация государственных полномочий	**134**	**10**	**03**	**14 0 04 00000**		**114 542**	**121 995**
Предоставление гражданам субсидий на оплату жилого помещения и коммунальных услуг	134	10	03	14 0 04 19341		106 473	113 926
Закупка товаров, работ и услуг для государственных (муниципальных) нужд	134	10	03	14 0 04 19341	200	2 440	2 610
Социальное обеспечение и иные выплаты населению	134	10	03	14 0 04 19341	300	104 033	111 316
Обеспечение предоставления гражданам субсидий на оплату жилого помещения и коммунальных услуг	134	10	03	14 0 04 19342		8 069	8 069
Расходы на выплаты персоналу в целях обеспечения выполнения функций государственными (муниципальными) органами, казенными учреждениями, органами управления государственными внебюджетными фондами	134	10	03	14 0 04 19342	100	5 399	5 399
Закупка товаров, работ и услуг для государственных (муниципальных) нужд	134	10	03	14 0 04 19342	200	2 670	2 670
ДЕПАРТАМЕНТ ОБРАЗОВАНИЯ	**137**					**8 571 660**	**8 851 497**
Образование	**137**	**07**				**8 243 954**	**8 521 178**
Дошкольное образование	**137**	**07**	**01**			**3 776 563**	**3 802 215**
Реализация государственных полномочий	**137**	**07**	**01**	**03 0 04 00000**		**851 773**	**858 143**
Обеспечение государственных г

Предоставление субсидий бюджетным, автономным учреждениям и иным некоммерческим организациям	137	07	02	03 0 04 19410	600	20 380	20 380
Дополнительное финансовое обеспечение мероприятий по организации питания обучающихся в частных общеобразовательных организациях по имеющим государственную аккредитацию основным общеобразовательным программам (за исключением образовательных программ дошкольного образования)	137	07	02	03 0 04 19420		1 728	1 728
Предоставление субсидий бюджетным, автономным учреждениям и иным некоммерческим организациям	137	07	02	03 0 04 19420	600	1 728	1 728
Обеспечение деятельности муниципальных учреждений социальной сферы	**137**	**07**	**02**	**03 0 11 00000**		**822 624**	**858 076**
Финансовое обеспечение мероприятий по организации питания обучающихся в муниципальных образовательных организациях	137	07	02	03 0 11 71968		315 807	337 104
Предоставление субсидий бюджетным, автономным учреждениям и иным некоммерческим организациям	137	07	02	03 0 11 71968	600	19 862	21 064
Иные бюджетные ассигнования	137	07	02	03 0 11 71968	800	295 945	316 040
Частичное возмещение расходов по созданию условий для осуществления присмотра и ухода за детьми, содержания детей в финансируемых из местного бюджета организациях, реализующих образовательную программу дошкольного образования	137	07	02	03 0 11 71969		73 500	74 037
Предоставление субсидий бюджетным, автономным учреждениям и иным некоммерческим организациям	137	07	02	03 0 11 71969	600	73 500	74 037
Организация предоставления услуг общеобразовательными организациями	137	07	02	03 0 11 77700		400 793	414 411
Предоставление субсидий бюджетным, автономным учреждениям и иным некоммерческим организациям	137	07	02	03 0 11 77700	600	400 793	414 411
Организация предоставления услуг дополнительного образования	137	07	02	03 0 11 77770		32 524	32 524
Предоставление субсидий бюджетным, автономным учреждениям и иным некоммерческим организациям	137	07	02	03 0 11 77770	600	32 524	32 524
Молодежная политика и оздоровление детей	**137**	**07**	**07**			**25 651**	**25 651**
Организация отдыха детей в каникулярное время	**137**	**07**	**07**	**03 0 15 00000**		**25 651**	**25 651**
Питание детей в пришкольных лагерях	137	07	07	03 0 15 77900		25 651	25 651
Предоставление субсидий бюджетным, автономным учреждениям и иным некоммерческим организациям	137	07	07	03 0 15 77900	600	25 651	25 651
Другие вопросы в области образования	**137**	**07**	**09**			**98 175**	**98 281**
Обеспечение деятельности органов местного самоуправления	**137**	**07**	**09**	**03 0 03 00000**		**57 215**	**57 306**
Обеспечение деятельности органов местного самоуправления	137	07	09	03 0 03 70100		57 215	57 306
Расходы на выплаты персоналу в целях обеспечения выполнения функций государственными (муниципальными) органами, казенными учреждениями, органами управления государственными внебюджетными фондами	137	07	09	03 0 03 70100	100	51 483	51 495
Закупка товаров, работ и услуг для государственных (муниципальных) нужд	137	07	09	03 0 03 70100	200	5 717	5 796
Иные бюджетные ассигнования	137	07	09	03 0 03 70100	800	15	15
Реализация государственных полномочий	**137**	**07**	**09**	**03 0 04 00000**		**3 172**	**3 172**
Организация предоставления психолого-педагогической, медицинской и социальной помощи обучающимся, испытывающим трудности в освоении основных общеобразовательных программ, своем развитии и социальной адаптации	137	07	09	03 0 04 19280		3 172	3 172
Предоставление субсидий бюджетным, автономным учреждениям и иным некоммерческим организациям	137	07	09	03 0 04 19280	600	3 172	3 172
Обеспечение деятельности муниципальных учреждений социальной сферы	**137**	**07**	**09**	**03 0 11 00000**		**37 788**	**37 803**
Организация предоставления услуг информационно-методическим центром	137	07	09	03 0 11 77780		37 788	37 803
Предоставление субсидий бюджетным, автономным учреждениям и иным некоммерческим организациям	137	07	09	03 0 11 77780	600	37 788	37 803
Социальная политика	**137**	**10**				**327 706**	**330 319**
Охрана семьи и детства	**137**	**10**	**04**			**327 706**	**330 319**
Реализация государственных полномочий	**137**	**10**	**04**	**03 0 04 00000**		**327 706**	**330 319**
Социальная поддержка семей, имеющих детей, в отношении компенсации родительской платы за присмотр и уход за детьми в организациях, осуществляющих образовательную деятельность по реализации образовательных программ дошкольного образования	137	10	04	03 0 04 19370		327 706	330 319
Предоставление субсидий бюджетным, автономным учреждениям и иным некоммерческим организациям	137	10	04	03 0 04 19370	600	326 606	329 169
Иные бюджетные ассигнования	137	10	04	03 0 04 19370	800	1 100	1 150
ДЕПАРТАМЕНТ КУЛЬТУРЫ	**138**					**546 397**	**547 708**
Образование	**138**	**07**				**194 208**	**194 559**
Общее образование	**138**	**07**	**02**			**193 859**	**194 210**
Обеспечение деятельности муниципальных учреждений социальной сферы	**138**	**07**	**02**	**04 0 11 00000**		**193 859**	**194 210**
Организация предоставления услуг дополнительного образования	138	07	02	04 0 11 77770		193 859	194 210
Предоставление субсидий бюджетным, автономным учреждениям и иным некоммерческим организациям	138	07	02	04 0 11 77770	600	193 859	194 210
Молодежная политика и оздоровление детей	**138**	**07**	**07**			**349**	**349**
Организация отдыха детей в каникулярное время	**138**	**07**	**07**	**04 0 15 00000**		**349**	**349**
Питание детей в пришкольных лагерях	138	07	07	04 0 15 77900		349	349
Предоставление субсидий бюджетным, автономным учреждениям и иным некоммерческим организациям	138	07	07	04 0 15 77900	600	349	349
Культура, кинематография	**138**	**08**				**352 189**	**353 149**
Культура	**138**	**08**	**01**			**323 523**	**324 457**
Обеспечение деятельности муниципальных учреждений социальной сферы	**138**	**08**	**01**	**04 0 11 00000**		**299 277**	**300 211**
Обеспечение деятельности организаций культуры	138	08	01	04 0 11 78810		299 277	300 211
Предоставление субсидий бюджетным, автономным учреждениям и иным некоммерческим организациям	138	08	01	04 0 11 78810	600	299 277	300 211
Создание условий для организации досуга и обеспечения жителей услугами организаций культуры	**138**	**08**	**01**	**04 0 14 00000**		**23 958**	**23 958**
Проведение культурно-массовых мероприятий	138	08	01	04 0 14 78840		23 526	23 526
Предоставление субсидий бюджетным, автономным учреждениям и иным некоммерческим организациям	138	08	01	04 0 14 78840	600	23 526	23 526
Сохранение и популяризация объектов культурного наследия	138	08	01	04 0 14 78850		432	432
Предоставление субсидий бюджетным, автономным учреждениям и иным некоммерческим организациям	138	08	01	04 0 14 78850	600	432	432
Реализация государственных полномочий	**138**	**08**	**01**	**19 0 04 00000**		**288**	**288**
Обеспечение межнационального и межконфессионального согласия на территории города	138	08	01	19 0 04 79900		288	288
Предоставление субсидий бюджетным, автономным учреждениям и иным некоммерческим организациям	138	08	01	19 0 04 79900	600	288	288
Другие вопросы в области культуры, кинематографии	**138**	**08**	**04**			**28 666**	**28 692**
Обеспечение деятельности органов местного самоуправления	**138**	**08**	**04**	**04 0 03 00000**		**28 666**	**28 692**
Обеспечение деятельности органов местного самоуправления	138	08	04	04 0 03 70100		28 666	28 692
Расходы на выплаты персоналу в целях обеспечения выполнения функций государственными (муниципальными) органами, казенными учреждениями, органами управления государственными внебюджетными фондами	138	08	04	04 0 03 70100	100	25 014	25 014
Закупка товаров, работ и услуг для государственных (муниципальных) нужд	138	08	04	04 0 03 70100	200	3 648	3 674
Иные бюджетные ассигнования	138	08	04	04 0 03 70100	800	4	4
ДЕПАРТАМЕНТ ЗДРАВООХРАНЕНИЯ	**335**					**34 614**	**34 655**
Национальная безопасность и правоохранительная деятельность	**335**	**03**				**304**	**304**
Защита населения и территории от чрезвычайных ситуаций природного и техногенного характера, гражданская оборона	**335**	**03**	**09**			**304**	**304**
Обеспечение защиты населения и территории муниципального образования от чрезвычайных ситуаций природного и техногенного характера, гражданская оборона	**335**	**03**	**09**	**11 0 25 00000**		**304**	**304**
Гражданская оборона и защита населения и территории от чрезвычайных ситуаций	335	03	09	11 0 25 73210		304	304
Закупка товаров, работ и услуг для государственных (муниципальных) нужд	335	03	09	11 0 25 73210	200	304	304
Здравоохранение	**335**	**09**				**34 310**	**34 351**
Амбулаторная помощь	**335**	**09**	**02**			**1 000**	**1 000**
Создание условий для оказания медицинской помощи населению	**335**	**09**	**02**	**07 0 18 00000**		**1 000**	**1 000**
Создание условий для оказания медицинской помощи населению	335	09	02	07 0 18 79880		1 000	1 000
Предоставление субсидий бюджетным, автономным учреждениям и иным некоммерческим организациям	335	09	02	07 0 18 79880	600	1 000	1 000
Другие вопросы в области здравоохранения	**335**	**09**	**09**			**33 310**	**33 351**
Обеспечение деятельности органов местного самоуправления	**335**	**09**	**09**	**07 0 03 00000**		**28 284**	**28 325**
Обеспечение деятельности органов местного самоуправления	335	09	09	07 0 03 70100		28 284	28 325
Расходы на выплаты персоналу в целях обеспечения выполнения функций государственными (муниципальными) органами, казенными учреждениями, органами управления государственными внебюджетными фондами	335	09	09	07 0 03 70100	100	24 823	24 823
Закупка товаров, работ и услуг для государственных (муниципальных) нужд	335	09	09	07 0 03 70100	200	3 451	3 492
Иные бюджетные ассигнования	335	09	09	07 0 03 70100	800	10	10
Создание условий для оказания медицинской помощи населению	**335**	**09**	**09**	**07 0 18 00000**		**5 026**	**5 026**
Создание условий для оказания медицинской помощи населению	335	09	09	07 0 18 79880		5 026	5 026
Закупка товаров, работ и услуг для государственных (муниципальных) нужд	335	09	09	07 0 18 79880	200	5 026	5 026
УПРАВА ЛЕНИНСКОГО АДМИНИСТРАТИВНОГО ОКРУГА	**146**					**309 015**	**309 203**
Общегосударственные вопросы	**146**	**01**				**44 272**	**44 359**
Функционирование Правительства Российской Федерации, высших исполнительных органов государственной власти субъектов Российской Федерации, местных администраций	**146**	**01**	**04**			**44 272**	**44 359**
Непрограммные расходы	**146**	**01**	**04**	**99 0 00 00000**		**44 272**	**44 359**
Обеспечение деятельности органов местного самоуправления	146	01	04	99 0 00 70100		44 272	44 359
Расходы на выплаты персоналу в целях обеспечения выполнения функций государственными (муниципальными) органами, казенными учреждениями, органами управления государственными внебюджетными фондами	146	01	04	99 0 00 70100	100	40 965	40 965
Закупка товаров, работ и услуг для государственных (муниципальных) нужд	146	01	04	99 0 00 70100	200	3 297	3 384
Иные бюджетные ассигнования	146	01	04	99 0 00 70100	800	10	10
Национальная безопасность и правоохранительная деятельность	**146**	**03**				**204**	**204**
Защита населения и территории от чрезвычайных ситуаций природного и техногенного характера, гражданская оборона	**146**	**03**	**09**			**204**	**204**
Обеспечение первичных мер пожарной безопасности	**146**	**03**	**09**	**11 0 27 00000**		**204**	**204**
Мероприятия по обеспечению первичных мер пожарной безопасности	146	03	09	11 0 27 73240		204	204
Закупка товаров, работ и услуг для государственных (муниципальных) нужд	146	03	09	11 0 27 73240	200	204	204
Национальная экономика	**146**	**04**				**157 284**	**157 284**
Водное хозяйство	**146**	**04**	**06**			**3 662**	**3 662**
Содержание гидротехнических сооружений	**146**	**04**	**06**	**11 0 26 00000**		**3 662**	**3 662**
Содержание гидротехнических сооружений	146	04	06	11 0 26 73220		3 662	3 662
Закупка товаров, работ и услуг для государственных (муниципальных) нужд	146	04	06	11 0 26 73220	200	3 662	3 662
Дорожное хозяйство (дорожные фонды)	**146**	**04**	**09**			**153 622**	**153 622**
Содержание объектов улично-дорожной сети	**146**	**04**	**09**	**02 0 06 00000**		**153 622**	**153 622**
Содержание объектов улично-дорожной сети	146	04	09	02 0 06 74510		153 622	153 622
Закупка товаров, работ и услуг для государственных (муниципальных) нужд	146	04	09	02 0 06 74510	200	153 622	153 622
Жилищно-коммунальное хозяйство	**146**	**05**				**107 255**	**107 356**
Благоустройство	**146**	**05**	**03**			**71 710**	**71 710**
Организация благоустройства территории города	**146**	**05**	**03**	**15 0 35 00000**		**71 710**	**71 710**
Содержание имущественных комплексов	146	05	03	15 0 35 75700		20 888	20 888
Закупка товаров, работ и услуг для государственных (муниципальных) нужд	146	05	03	15 0 35 75700	200	20 888	20 888
Отдельные мероприятия по благоустройству	146	05	03	15 0 35 75710		11 379	11 379
Закупка товаров, работ и услуг для государственных (муниципальных) нужд	146	05	03	15 0 35 75710	200	11 379	11 379
Содержание мест массового отдыха населения	146	05	03	15 0 35 76400		39 443	39 443
Закупка товаров, работ и услуг для государственных (муниципальных) нужд	146	05	03	15 0 35 76400	200	39 443	39 443
Другие вопросы в области жилищно-коммунального хозяйства	**146**	**05**	**05**			**35 545**	**35 646**
Обеспечение деятельности муниципальных учреждений	**146**	**05**	**05**	**15 0 02 00000**		**35 545**	**35 646**
Обеспечение деятельности муниципальных учреждений	146	05	05	15 0 02 70200		35 545	35 646
Расходы на выплаты персоналу в целях обеспечения выполнения функций государственными (муниципальными) органами, казенными учреждениями, органами управления государственными внебюджетными фондами	146	05	05	15 0 02 70200	100	29 537	29 537
Закупка товаров, работ и услуг для государственных (муниципальных) нужд	146	05	05	15 0 02 70200	200	5 993	6 094
Иные бюджетные ассигнования	146	05	05	15 0 02 70200	800	15	15
УПРАВА ЦЕНТРАЛЬНОГО АДМИНИСТРАТИВНОГО ОКРУГА	**147**					**376 043**	**376 173**
Общегосударственные вопросы	**147**	**01**				**46 700**	**46 786**
Функционирование Правительства Российской Федерации, высших исполнительных органов государственной власти субъектов Российской Федерации, местных администраций	**147**	**01**	**04**			**46 700**	**46 786**
Непрограммные расходы	**147**	**01**	**04**	**99 0 00 00000**		**46 700**	**46 786**
Обеспечение деятельности органов местного самоуправления	147	01	04	99 0 00 70100		46 700	46 786
Расходы на выплаты персоналу в целях обеспечения выполнения функций государственными (муниципальными) органами, казенными учреждениями, органами управления государственными внебюджетными фондами	147	01	04	99 0 00 70100	100	42 080	42 080
Закупка товаров, работ и услуг для государственных (муниципальных) нужд	147	01	04	99 0 00 70100	200	4 608	4 694
Иные бюджетные ассигнования	147	01	04	99 0 00 70100	800	12	12
Национальная безопасность и правоохранительная деятельность	**147**	**03**				**1 178**	**1 178**
Защита населения и территории от чрезвычайных ситуаций природного и техногенного характера, гражданская оборона	**147**	**03**	**09**			**1 178**	**1 178**
Обеспечение первичных мер пожарной безопасности	**147**	**03**	**09**	**11 0 27 00000**		**1 178**	**1 178**
Мероприятия по обеспечению первичных мер пожарной безопасности	147	03	09	11 0 27 73240		1 178	1 178
Закупка товаров, работ и услуг для государственных (муниципальных) нужд	147	03	09	11 0 27 73240	200	1 178	1 178
Национальная экономика	**147**	**04**				**218 103**	**218 103**
Водное хозяйство	**147**	**04**	**06**			**4 189**	**4 189**
Содержание гидротехнических сооружений	**147**	**04**	**06**	**11 0 26 00000**		**4 189**	**4 189**
Содержание гидротехнических сооружений	147	04	06	11 0 26 73220		4 189	4 189
Закупка товаров, работ и услуг для государственных (муниципальных) нужд	147	04	06	11 0 26 73220	200	4 189	4 189
Дорожное хозяйство (дорожные фонды)	**147**	**04**	**09**			**213 914**	**213 914**
Содержание объектов улично-дорожной сети	**147**	**04**	**09**	**02 0 06 00000**		**213 914**	**213 914**
Содержание объектов улично-дорожной сети	147	04	09	02 0 06 74510		213 914	213 914
Закупка товаров, работ и услуг для государственных (муниципальных) нужд	147	04	09	02 0 06 74510	200	213 914	213 914
Жилищно-коммунальное хозяйство	**147**	**05**				**110 062**	**110 106**
Благоустройство	**147**	**05**	**03**			**82 121**	**82 121**
Организация благоустройства территории города	**147**	**05**	**03**	**15 0 35 00000**		**82 121**	**82 121**
Содержание имущественных комплексов	147	05	03	15 0 35 75700		10 234	10 234
Закупка товаров, работ и услуг для государственных (муниципальных) нужд	147	05	03	15 0 35 75700	200	10 234	10 234
Отдельные мероприятия по благоустройству	147	05	03	15 0 35 75710		22 831	22 831
Закупка товаров, работ и услуг для государственных (муниципальных) нужд	147	05	03	15 0 35 75710	200	22 831	22 831
Содержание мест массового отдыха населения	147	05	03	15 0 35 76400		49 056	49 056
Закупка товаров, работ и услуг для государственных (муниципальных) нужд	147	05	03	15 0 35 76400	200	49 056	49 056
Другие вопросы в области жилищно-коммунального хозяйства	**147**	**05**	**05**			**27 941**	**27 985**
Обеспечение деятельности муниципальных учреждений	**147**	**05**	**05**	**15 0 02 00000**		**27 941**	**27 985**
Обеспечение деятельности муниципальных учреждений	147	05	05	15 0 02 70200		27 941	27 985
Расходы на выплаты персоналу в целях обеспечения выполнения функций государственными (муниципальными) органами, казенными учреждениями, органами управления государственными внебюджетными фондами	147	05	05	15 0 02 70200	100	23 635	23 635
Закупка товаров, работ и услуг для государственных (муниципальных) нужд	147	05	05	15 0 02 70200	200	4 286	4 330
Иные бюджетные ассигнования	147	05	05	15 0 02 70200	800	20	20
Итого						**17 358 808**	**17 383 599**

Приложение 13 к решению Тюменской городской Думы от 26.11.2015 N 391

Распределение бюджетных ассигнований на реализацию муниципальных программ на 2016 год

(тыс. руб.)

Номер программы	Наименование	Главный распорядитель	Раздел	Подраздел	Целевая статья	Вид расходов	Сумма
1	2	3	4	5	6	7	8
01	**"Энергосбережение и повышение энергетической эффективности в муниципальном образовании городской округ город Тюмень на период 2010–2020 годы"**						**4 628**
	ДЕПАРТАМЕНТ ГОРОДСКОГО ХОЗЯЙСТВА	**134**					**4 628**
	Жилищно-коммунальное хозяйство	**134**	**05**				**4 628**
	Жилищное хозяйство	**134**	**05**	**01**			**4 628**
	Обеспечение энергосбережения и повышения энергетической эффективности	**134**	**05**	**01**	**01 0 05 00000**		**4 628**
	Возмещение расходов управляющим организациям, товариществам собственников жилья, жилищным кооперативам либо исполнителям энергосервисных договоров (контрактов) по оплате процентных ставок за пользование банковскими кредитами, полученными для выполнения мероприятий по энергосбережению на жилищном фонде	134	05	01	01 0 05 75670		628
	Иные бюджетные ассигнования	134	05	01	01 0 05 75670	800	628
	Обеспечение оснащения приборами учета ресурсов помещений, находящихся в реестре муниципального имущества города Тюмени	134	05	01	01 0 05 75680		4 000
	Закупка товаров, работ и услуг для государственных (муниципальных) нужд	134	05	01	01 0 05 75680	200	4 000
02	**"Развитие дорожно-транспортной сети города Тюмени на 2012–2019 годы"**						**6 331 776**
	ДЕПАРТАМЕНТ ДОРОЖНОЙ ИНФРАСТРУКТУРЫ И ТРАНСПОРТА	**126**					**5 555 064**
	Национальная экономика	**126**	**04**				**4 225 608**
	Транспорт	**126**	**04**	**08**			**862 464**
	Обеспечение деятельности муниципальных учреждений	**126**	**04**	**08**	**02 0 02 00000**		**83 515**
	Обеспечение деятельности муниципальных учреждений	126	04	08	02 0 02 70200		83 515
	Расходы на выплаты персоналу в целях обеспечения выполнения функций государственными (муниципальными) органами, казенными учреждениями, органами управления государственными внебюджетными фондами	126	04	08	02 0 02 70200	100	60 230
	Закупка товаров, работ и услуг для государственных (муниципальных) нужд	126	04	08	02 0 02 70200	200	23 285
	Обеспечение транспортными услугами населения и организация транспортного обслуживания населения в границах городского округа	**126**	**04**	**08**	**02 0 07 00000**		**778 949**
	Субсидии на возмещение затрат, связанных с оказанием транспортных услуг в рамках организации транспортного обслуживания населения города Тюмени	126	04	08	02 0 07 74600		778 949
	Закупка товаров, работ и услуг для государственных (муниципальных) нужд	126	04	08	02 0 07 74600	200	3 793
	Иные бюджетные ассигнования	126	04	08	02 0 07 74600	800	775 156
	Дорожное хозяйство (дорожные фонды)	**126**	**04**	**09**			**3 295 323**
	Строительство, реконструкция, капитальный ремонт объектов капитального строительства	**126**	**04**	**09**	**02 0 01 00000**		**2 158 578**
	Строительство, реконструкция автомобильных дорог	126	04	09	02 0 01 74530		1 238 657
	Капитальные вложения в объекты государственной (муниципальной) собственности	126	04	09	02 0 01 74530	400	1 238 657
	Капитальный ремонт автомобильных дорог	126	04	09	02 0 01 74540		276 883
	Закупка товаров, работ и услуг для государственных (муниципальных) нужд	126	04	09	02 0 01 74540	200	276 883
	Ремонт автомобильных дорог	126	04	09	02 0 01 74550		643 038
	Закупка товаров, работ и услуг для государственных (муниципальных) нужд	126	04	09	02 0 01 74550	200	643 038
	Обеспечение деятельности муниципальных учреждений	**126**	**04**	**09**	**02 0 02 00000**		**107 800**
	Обеспечение деятельности муниципальных учреждений	126	04	09	02 0 02 70200		107 800
	Расходы на выплаты персоналу в целях обеспечения выполнения функций государственными (муниципальными) органами, казенными учреждениями, органами управления государственными внебюджетными фондами	126	04	09	02 0 02 70200	100	76 136
	Закупка товаров, работ и услуг для государственных (муниципальных) нужд	126	04	09	02 0 02 70200	200	31 547
	Иные бюджетные ассигнования	126	04	09	02 0 02 70200	800	117
	Содержание объектов улично-дорожной сети	**126**	**04**	**09**	**02 0 06 00000**		**831 592**
	Содержание объектов улично-дорожной сети	126	04	09	02 0 06 74510		831 592
	Закупка товаров, работ и услуг для государственных (муниципальных) нужд	126	04	09	02 0 06 74510	200	831 592
	Содержание искусственных сооружений	**126**	**04**	**09**	**02 0 09 00000**		**165 804**
	Содержание искусственных сооружений	126	04	09	02 0 09 75340		165 804
	Предоставление субсидий бюджетным, автономным учреждениям и иным некоммерческим организациям	126	04	09	02 0 09 75340	600	165 804
	Совершенствование, модернизация и обслуживание систем видеонаблюдения	**126**	**04**	**09**	**02 0 41 00000**		**31 549**
	Совершенствование, модернизация и обслуживание автоматизированной системы управления дорожным движением и фотовидеофиксации нарушений правил дорожного движения	126	04	09	02 0 41 74630		15 958
	Закупка товаров, работ и услуг для государственных (муниципальных) нужд	126	04	09	02 0 41 74630	200	15 958
	Совершенствование, модернизация и обслуживание комплексной системы "Безопасный город"	126	04	09	02 0 41 74640		15 591
	Закупка товаров, работ и услуг для государственных (муниципальных) нужд	126	04	09	02 0 41 74640	200	15 591
	Другие вопросы в области национальной экономики	**126**	**04**	**12**			**67 821**
	Обеспечение деятельности органов местного самоуправления	**126**	**04**	**12**	**02 0 03 00000**		**67 821**
	Обеспечение деятельности органов местного самоуправления	126	04	12	02 0 03 70100		67 821
	Расходы на выплаты персоналу в целях обеспечения выполнения функций государственными (муниципальными) органами, казенными учреждениями, органами управления государственными внебюджетными фондами	126	04	12	02 0 03 70100	100	61 816
	Закупка товаров, работ и услуг для государственных (муниципальных) нужд	126	04	12	02 0 03 70100	200	6 005
	Жилищно-коммунальное хозяйство	**126**	**05**				**212 898**
	Благоустройство	**126**	**05**	**03**			**212 898**
	Организация наружного освещения	**126**	**05**	**03**	**02 0 08 00000**		**212 898**
	Организация наружного освещения	126	05	03	02 0 08 75330		212 898
	Закупка товаров, работ и услуг для государственных (муниципальных) нужд	126	05	03	02 0 08 75330	200	209 240
	Предоставление субсидий бюджетным, автономным учреждениям и иным некоммерческим организациям	126	05	03	02 0 08 75330	600	3 658
	Социальная политика	**126**	**10**				**1 116 558**
	Социальное обеспечение населения	**126**	**10**	**03**			**1 116 558**
	Реализация государственных полномочий	**126**	**10**	**03**	**02 0 04 00000**		**634 364**
	Социальная поддержка отдельных категорий граждан в отношении проезда на транспорте	126	10	03	02 0 04 19360		634 364
	Иные бюджетные ассигнования	126	10	03	02 0 04 19360	800	634 364
	Обеспечение транспортными услугами населения и организация транспортного обслуживания населения в границах городского округа	**126**	**10**	**03**	**02 0 07 00000**		**482 194**
	Ведение информационной базы по пенсионерам	126	10	03	02 0 07 74620		351
	Закупка товаров, работ и услуг для государственных (муниципальных) нужд	126	10	03	02 0 07 74620	200	351
	Субсидии на возмещение расходов в связи с оказанием льготных услуг по проезду на пассажирском транспорте общего пользования по муниципальным маршрутам регулярных перевозок с посадкой и высадкой только в установленных остановочных пунктах в границах муниципального образования городской округ город Тюмень	126	10	03	02 0 07 80940		481 843
	Иные бюджетные ассигнования	126	10	03	02 0 07 80940	800	481 843
	УПРАВА КАЛИНИНСКОГО АДМИНИСТРАТИВНОГО ОКРУГА	**025**					**246 201**
	Национальная экономика	**025**	**04**				**246 201**
	Дорожное хозяйство (дорожные фонды)	**025**	**04**	**09**			**246 201**
	Содержание объектов улично-дорожной сети	**025**	**04**	**09**	**02 0 06 00000**		**246 201**
	Содержание объектов улично-дорожной сети	025	04	09	02 0 06 74510		246 201
	Закупка товаров, работ и услуг для государственных (муниципальных) нужд	025	04	09	02 0 06 74510	200	246 201
	УПРАВА ВОСТОЧНОГО АДМИНИСТРАТИВНОГО ОКРУГА	**127**					**162 622**
	Национальная экономика	**127**	**04**				**162 622**
	Дорожное хозяйство (дорожные фонды)	**127**	**04**	**09**			**162 622**
	Содержание объектов улично-дорожной сети	**127**	**04**	**09**	**02 0 06 00000**		**162 526**
	Содержание объектов улично-дорожной сети	127	04	09	02 0 06 74510		162 526
	Закупка товаров, работ и услуг для государственных (муниципальных) нужд	127	04	09	02 0 06 74510	200	162 526
	Содержание искусственных сооружений	**127**	**04**	**09**	**02 0 09 00000**		**96**
	Содержание искусственных сооружений	127	04	09	02 0 09 75340		96
	Закупка товаров, работ и услуг для государственных (муниципальных) нужд	127	04	09	02 0 09 75340	200	96
	УПРАВА ЛЕНИНСКОГО АДМИНИСТРАТИВНОГО ОКРУГА	**146**					**153 856**
	Национальная экономика	**146**	**04**				**153 856**
	Дорожное хозяйство (дорожные фонды)	**146**	**04**	**09**			**153 856**
	Содержание объектов улично-дорожной сети	**146**	**04**	**09**	**02 0 06 00000**		**153 856**
	Содержание объектов улично-дорожной сети	146	04	09	02 0 06 74510		153 856
	Закупка товаров, работ и услуг для государственных (муниципальных) нужд	146	04	09	02 0 06 74510	200	153 856
	УПРАВА ЦЕНТРАЛЬНОГО АДМИНИСТРАТИВНОГО ОКРУГА	**147**					**214 033**
	Национальная экономика	**147**	**04**				**214 033**
	Дорожное хозяйство (дорожные фонды)	**147**	**04**	**09**			**214 033**
	Содержание объектов улично-дорожной сети	**147**	**04**	**09**	**02 0 06 00000**		**214 033**
	Содержание объектов улично-дорожной сети	147	04	09	02 0 06 74510		214 033
	Закупка товаров, работ и услуг для государственных (муниципальных) нужд	147	04	09	02 0 06 74510	200	214 033
03	**"Развитие образования в городе Тюмени на 2015–2020 годы"**						**8 710 869**
	ДЕПАРТАМЕНТ ОБРАЗОВАНИЯ	**137**					**8 710 869**
	Образование	**137**	**07**				**8 389 975**
	Дошкольное образование	**137**	**07**	**01**			**3 754 982**
	Строительство, реконструкция, капитальный ремонт объектов капитального строительства	**137**	**07**	**01**	**03 0 01 00000**		**14 960**
	Капитальный ремонт образовательных учреждений	137	07	01	03 0 01 71720		14 960
	Предоставление субсидий бюджетным, автономным учреждениям и иным некоммерческим организациям	137	07	01	03 0 01 71720	600	14 960
	Реализация государственных полномочий	**137**	**07**	**01**	**03 0 04 00000**		**835 270**
	Обеспечение государственных гарантий реализации прав на получение общедоступного и бесплатного дошкольного образования в муниципальных образовательных организациях	137	07	01	03 0 04 19250		832 420
	Предоставление субс

Продолжение. Начало – на стр. 1-13.

	Предоставление субсидий бюджетным, автономным учреждениям и иным некоммерческим организациям	137	07	02	03 0 04 19270	600	3 257 741
	Социальная поддержка детей-сирот и детей, оставшихся без попечения родителей, в организациях, осуществляющих образовательную деятельность по адаптированным основным общеобразовательным программам	137	07	02	03 0 04 19300		4 323
	Предоставление субсидий бюджетным, автономным учреждениям и иным некоммерческим организациям	137	07	02	03 0 04 19300	600	4 323
	Финансовое обеспечение получения дошкольного образования в частных образовательных организациях	137	07	02	03 0 04 19400		5 256
	Предоставление субсидий бюджетным, автономным учреждениям и иным некоммерческим организациям	137	07	02	03 0 04 19400	600	5 256
	Финансовое обеспечение получения начального общего, основного общего, среднего общего образования в частных образовательных организациях, осуществляющих образовательную деятельность по имеющим государственную аккредитацию основным общеобразовательным программам	137	07	02	03 0 04 19410		21 093
	Предоставление субсидий бюджетным, автономным учреждениям и иным некоммерческим организациям	137	07	02	03 0 04 19410	600	21 093
	Дополнительное финансовое обеспечение мероприятий по организации питания обучающихся в частных общеобразовательных организациях по имеющим государственную аккредитацию основным общеобразовательным программам (за исключением образовательных программ дошкольного образования)	137	07	02	03 0 04 19420		1 728
	Предоставление субсидий бюджетным, автономным учреждениям и иным некоммерческим организациям	137	07	02	03 0 04 19420	600	1 728
	Компенсация родительской платы льготным категориям граждан	**137**	**07**	**02**	**03 0 10 00000**		**140**
	Компенсация родительской платы льготным категориям граждан	137	07	02	03 0 10 77150		140
	Предоставление субсидий бюджетным, автономным учреждениям и иным некоммерческим организациям	137	07	02	03 0 10 77150	600	140
	Обеспечение деятельности муниципальных учреждений социальной сферы	**137**	**07**	**02**	**03 0 11 00000**		**789 975**
	Финансовое обеспечение мероприятий по организации питания обучающихся в муниципальных образовательных организациях	137	07	02	03 0 11 71968		296 974
	Предоставление субсидий бюджетным, автономным учреждениям и иным некоммерческим организациям	137	07	02	03 0 11 71968	600	18 747
	Иные бюджетные ассигнования	137	07	02	03 0 11 71968	800	278 227
	Частичное возмещение расходов по созданию условий для осуществления присмотра и ухода за детьми, содержания детей в финансируемых из местного бюджета организациях, реализующих образовательную программу дошкольного образования	137	07	02	03 0 11 71969		72 114
	Предоставление субсидий бюджетным, автономным учреждениям и иным некоммерческим организациям	137	07	02	03 0 11 71969	600	72 114
	Организация предоставления услуг общеобразовательными организациями	137	07	02	03 0 11 77700		388 363
	Предоставление субсидий бюджетным, автономным учреждениям и иным некоммерческим организациям	137	07	02	03 0 11 77700	600	388 363
	Организация предоставления услуг дополнительного образования	137	07	02	03 0 11 77770		32 524
	Предоставление субсидий бюджетным, автономным учреждениям и иным некоммерческим организациям	137	07	02	03 0 11 77770	600	32 524
	Поддержка одаренных детей и молодежи	**137**	**07**	**02**	**03 0 13 00000**		**756**
	Стипендии Главы Администрации города Тюмени одаренным детям	137	07	02	03 0 13 88000		756
	Социальное обеспечение и иные выплаты населению	137	07	02	03 0 13 88000	300	756
	Молодежная политика и оздоровление детей	**137**	**07**	**07**			**25 651**
	Организация отдыха детей в каникулярное время	**137**	**07**	**07**	**03 0 15 00000**		**25 651**
	Питание детей в пришкольных лагерях	137	07	07	03 0 15 77900		25 651
	Предоставление субсидий бюджетным, автономным учреждениям и иным некоммерческим организациям	137	07	07	03 0 15 77900	600	25 651
	Другие вопросы в области образования	**137**	**07**	**09**			**98 915**
	Обеспечение деятельности органов местного самоуправления	**137**	**07**	**09**	**03 0 03 00000**		**57 125**
	Обеспечение деятельности органов местного самоуправления	137	07	09	03 0 03 70100		57 125
	Расходы на выплаты персоналу в целях обеспечения выполнения функций государственными (муниципальными) органами, казенными учреждениями, органами управления государственными внебюджетными фондами	137	07	09	03 0 03 70100	100	51 468
	Закупка товаров, работ и услуг для государственных (муниципальных) нужд	137	07	09	03 0 03 70100	200	5 642
	Иные бюджетные ассигнования	137	07	09	03 0 03 70100	800	15
	Реализация государственных полномочий	**137**	**07**	**09**	**03 0 04 00000**		**3 172**
	Организация предоставления психолого-педагогической, медицинской и социальной помощи обучающимся, испытывающим трудности в освоении основных общеобразовательных программ, своем развитии и социальной адаптации	137	07	09	03 0 04 19280		3 172
	Предоставление субсидий бюджетным, автономным учреждениям и иным некоммерческим организациям	137	07	09	03 0 04 19280	600	3 172
	Обеспечение деятельности муниципальных учреждений социальной сферы	**137**	**07**	**09**	**03 0 11 00000**		**38 618**
	Организация предоставления услуг информационно-методическим центром	137	07	09	03 0 11 77780		38 618
	Предоставление субсидий бюджетным, автономным учреждениям и иным некоммерческим организациям	137	07	09	03 0 11 77780	600	38 618
	Социальная политика	**137**	**10**				**320 894**
	Охрана семьи и детства	**137**	**10**	**04**			**320 894**
	Реализация государственных полномочий	**137**	**10**	**04**	**03 0 04 00000**		**320 894**
	Социальная поддержка семей, имеющих детей, в отношении компенсации родительской платы за присмотр и уход за детьми в организациях, осуществляющих образовательную деятельность по реализации образовательных программ дошкольного образования	137	10	04	03 0 04 19370		320 894
	Предоставление субсидий бюджетным, автономным учреждениям и иным некоммерческим организациям	137	10	04	03 0 04 19370	600	319 877
	Иные бюджетные ассигнования	137	10	04	03 0 04 19370	800	1 017
04	**"Развитие культуры и искусства в городе Тюмени на 2015–2020 годы"**						**550 289**
	ДЕПАРТАМЕНТ КУЛЬТУРЫ	**138**					**549 895**
	Образование	**138**	**07**				**193 857**
	Общее образование	**138**	**07**	**02**			**193 508**
	Обеспечение деятельности муниципальных учреждений социальной сферы	**138**	**07**	**02**	**04 0 11 00000**		**193 508**
	Организация предоставления услуг дополнительного образования	138	07	02	04 0 11 77770		193 508
	Предоставление субсидий бюджетным, автономным учреждениям и иным некоммерческим организациям	138	07	02	04 0 11 77770	600	193 508
	Молодежная политика и оздоровление детей	**138**	**07**	**07**			**349**
	Организация отдыха детей в каникулярное время	**138**	**07**	**07**	**04 0 15 00000**		**349**
	Питание детей в пришкольных лагерях	138	07	07	04 0 15 77900		349
	Предоставление субсидий бюджетным, автономным учреждениям и иным некоммерческим организациям	138	07	07	04 0 15 77900	600	349
	Культура, кинематография	**138**	**08**				**356 038**
	Культура	**138**	**08**	**01**			**327 398**
	Строительство, реконструкция, капитальный ремонт объектов капитального строительства	**138**	**08**	**01**	**04 0 01 00000**		**4 799**
	Капитальный ремонт учреждений культуры	138	08	01	04 0 01 71820		4 799
	Предоставление субсидий бюджетным, автономным учреждениям и иным некоммерческим организациям	138	08	01	04 0 01 71820	600	4 799
	Обеспечение деятельности муниципальных учреждений социальной сферы	**138**	**08**	**01**	**04 0 11 00000**		**298 344**
	Обеспечение деятельности организаций культуры	138	08	01	04 0 11 78810		298 344
	Предоставление субсидий бюджетным, автономным учреждениям и иным некоммерческим организациям	138	08	01	04 0 11 78810	600	298 344
	Создание условий для организации досуга и обеспечения жителей услугами организаций культуры	**138**	**08**	**01**	**04 0 14 00000**		**24 255**
	Проведение культурно-массовых мероприятий	138	08	01	04 0 14 78840		23 823
	Предоставление субсидий бюджетным, автономным учреждениям и иным некоммерческим организациям	138	08	01	04 0 14 78840	600	23 823
	Сохранение и популяризация объектов культурного наследия	138	08	01	04 0 14 78850		432
	Предоставление субсидий бюджетным, автономным учреждениям и иным некоммерческим организациям	138	08	01	04 0 14 78850	600	432
	Другие вопросы в области культуры, кинематографии	**138**	**08**	**04**			**28 640**
	Обеспечение деятельности органов местного самоуправления	**138**	**08**	**04**	**04 0 03 00000**		**28 640**
	Обеспечение деятельности органов местного самоуправления	138	08	04	04 0 03 70100		28 640
	Расходы на выплаты персоналу в целях обеспечения выполнения функций государственными (муниципальными) органами, казенными учреждениями, органами управления государственными внебюджетными фондами	138	08	04	04 0 03 70100	100	25 014
	Закупка товаров, работ и услуг для государственных (муниципальных) нужд	138	08	04	04 0 03 70100	200	3 622
	Иные бюджетные ассигнования	138	08	04	04 0 03 70100	800	4
	АДМИНИСТРАЦИЯ ГОРОДА ТЮМЕНИ	**003**					**394**
	Общегосударственные вопросы	**003**	**01**				**394**
	Другие общегосударственные вопросы	**003**	**01**	**13**			**394**
	Создание условий для организации досуга и обеспечения жителей услугами организаций культуры	**003**	**01**	**13**	**04 0 14 00000**		**394**
	Субсидии территориальному общественному самоуправлению на оказание услуг по организации досуга и обеспечения жителей услугами организаций культуры	003	01	13	04 0 14 88880		394
	Предоставление субсидий бюджетным, автономным учреждениям и иным некоммерческим организациям	003	01	13	04 0 14 88880	600	394
05	**"Реализация молодежной политики в городе Тюмени на 2015–2019 годы"**						**273 602**
	ДЕПАРТАМЕНТ ПО СПОРТУ И МОЛОДЕЖНОЙ ПОЛИТИКЕ	**014**					**273 602**
	Образование	**014**	**07**				**273 602**
	Общее образование	**014**	**07**	**02**			**224 651**
	Обеспечение деятельности муниципальных учреждений социальной сферы	**014**	**07**	**02**	**05 0 11 00000**		**224 651**
	Организация предоставления услуг дополнительного образования	014	07	02	05 0 11 77770		224 651
	Предоставление субсидий бюджетным, автономным учреждениям и иным некоммерческим организациям	014	07	02	05 0 11 77770	600	224 651
	Молодежная политика и оздоровление детей	**014**	**07**	**07**			**48 951**
	Обеспечение деятельности муниципальных учреждений социальной сферы	**014**	**07**	**07**	**05 0 11 00000**		**14 123**
	Обеспечение деятельности учреждений молодежной политики	014	07	07	05 0 11 73310		14 123
	Предоставление субсидий бюджетным, автономным учреждениям и иным некоммерческим организациям	014	07	07	05 0 11 73310	600	14 123
	Организация отдыха детей в каникулярное время	**014**	**07**	**07**	**05 0 15 00000**		**11 690**
	Питание детей в пришкольных лагерях	014	07	07	05 0 15 77900		6 305
	Предоставление субсидий бюджетным, автономным учреждениям и иным некоммерческим организациям	014	07	07	05 0 15 77900	600	6 305
	Обеспечение отдыха детей в каникулярное время	014	07	07	05 0 15 77950		5 385
	Предоставление субсидий бюджетным, автономным учреждениям и иным некоммерческим организациям	014	07	07	05 0 15 77950	600	5 385
	Организация и осуществление мероприятий по работе с детьми и молодежью	**014**	**07**	**07**	**05 0 16 00000**		**23 138**
	Мероприятия в области молодежной политики	014	07	07	05 0 16 77790		23 138
	Предоставление субсидий бюджетным, автономным учреждениям и иным некоммерческим организациям	014	07	07	05 0 16 77790	600	23 138
06	**"Развитие физической культуры и спорта в городе Тюмени на 2015–2020 годы"**						**570 987**
	ДЕПАРТАМЕНТ ПО СПОРТУ И МОЛОДЕЖНОЙ ПОЛИТИКЕ	**014**					**570 987**
	Образование	**014**	**07**				**435 661**
	Обеспечение деятельности муниципальных учреждений социальной сферы	**014**	**07**	**02**	**06 0 11 00000**		**435 661**
	Организация предоставления услуг дополнительного образования	014	07	02	06 0 11 77770		435 661
	Предоставление субсидий бюджетным, автономным учреждениям и иным некоммерческим организациям	014	07	02	06 0 11 77770	600	435 661
	Другие вопросы в области образования	**014**	**07**	**09**			**33 973**
	Обеспечение деятельности органов местного самоуправления	**014**	**07**	**09**	**06 0 03 00000**		**33 973**
	Обеспечение деятельности органов местного самоуправления	014	07	09	06 0 03 70100		33 973
	Расходы на выплаты персоналу в целях обеспечения выполнения функций государственными (муниципальными) органами, казенными учреждениями, органами управления государственными внебюджетными фондами	014	07	09	06 0 03 70100	100	30 701
	Закупка товаров, работ и услуг для государственных (муниципальных) нужд	014	07	09	06 0 03 70100	200	3 265
	Иные бюджетные ассигнования	014	07	09	06 0 03 70100	800	7
	Физическая культура и спорт	**014**	**11**				**101 353**
	Массовый спорт	**014**	**11**	**02**			**101 353**
	Обеспечение деятельности муниципальных учреждений социальной сферы	**014**	**11**	**02**	**06 0 11 00000**		**35 884**
	Обеспечение деятельности учреждений спорта	014	11	02	06 0 11 71300		35 884
	Предоставление субсидий бюджетным, автономным учреждениям и иным некоммерческим организациям	014	11	02	06 0 11 71300	600	35 884
	Обеспечение условий для развития физической культуры, школьного и массового спорта	**014**	**11**	**02**	**06 0 17 00000**		**65 469**
	Мероприятия в области физической культуры, школьного и массового спорта	014	11	02	06 0 17 71980		65 469
	Закупка товаров, работ и услуг для государственных (муниципальных) нужд	014	11	02	06 0 17 71980	200	466
	Предоставление субсидий бюджетным, автономным учреждениям и иным некоммерческим организациям	014	11	02	06 0 17 71980	600	65 003
07	**"Развитие здравоохранения в городе Тюмени на 2015–2019 годы"**						**34 269**
	ДЕПАРТАМЕНТ ЗДРАВООХРАНЕНИЯ	**335**					**34 269**
	Здравоохранение	**335**	**09**				**34 269**
	Амбулаторная помощь	**335**	**09**	**02**			**1 000**
	Создание условий для оказания медицинской помощи населению	**335**	**09**	**02**	**07 0 18 00000**		**1 000**
	Создание условий для оказания медицинской помощи населению	335	09	02	07 0 18 79880		1 000
	Предоставление субсидий бюджетным, автономным учреждениям и иным некоммерческим организациям	335	09	02	07 0 18 79880	600	1 000
	Другие вопросы в области здравоохранения	**335**	**09**	**09**			**33 269**
	Обеспечение деятельности органов местного самоуправления	**335**	**09**	**09**	**07 0 03 00000**		**28 243**
	Обеспечение деятельности органов местного самоуправления	335	09	09	07 0 03 70100		28 243
	Расходы на выплаты персоналу в целях обеспечения выполнения функций государственными (муниципальными) органами, казенными учреждениями, органами управления государственными внебюджетными фондами	335	09	09	07 0 03 70100	100	24 823
	Закупка товаров, работ и услуг для государственных (муниципальных) нужд	335	09	09	07 0 03 70100	200	3 410
	Иные бюджетные ассигнования	335	09	09	07 0 03 70100	800	10
	Создание условий для оказания медицинской помощи населению	**335**	**09**	**09**	**07 0 18 00000**		**5 026**
	Создание условий для оказания медицинской помощи населению	335	09	09	07 0 18 79880		5 026
	Закупка товаров, работ и услуг для государственных (муниципальных) нужд	335	09	09	07 0 18 79880	200	5 026
08	**"Реализация жилищной политики в городе Тюмени на 2015–2019 годы"**						**40 212**
	ДЕПАРТАМЕНТ ИМУЩЕСТВЕННЫХ ОТНОШЕНИЙ	**017**					**39 412**
	Жилищно-коммунальное хозяйство	**017**	**05**				**39 412**
	Жилищное хозяйство	**017**	**05**	**01**			**39 412**
	Переселение граждан из непригодного для проживания жилищного фонда, приобретение жилых помещений	**017**	**05**	**01**	**08 0 19 00000**		**32 165**
	Обеспечение жилыми помещениями малоимущих граждан	017	05	01	08 0 19 75350		10 432
	Закупка товаров, работ и услуг для государственных (муниципальных) нужд	017	05	01	08 0 19 75350	200	10 432
	Приобретение жилых помещений маневренного фонда	017	05	01	08 0 19 75400		21 733
	Закупка товаров, работ и услуг для государственных (муниципальных) нужд	017	05	01	08 0 19 75400	200	21 733
	Снос и охрана жилых домов, подлежащих сносу или реконструкции	**017**	**05**	**01**	**08 0 21 00000**		**7 247**
	Снос и охрана жилых домов, подлежащих сносу или реконструкции	017	05	01	08 0 21 75740		7 247
	Закупка товаров, работ и услуг для государственных (муниципальных) нужд	017	05	01	08 0 21 75740	200	7 247
	ДЕПАРТАМЕНТ ЗЕМЕЛЬНЫХ ОТНОШЕНИЙ И ГРАДОСТРОИТЕЛЬСТВА	**124**					**800**
	Национальная экономика	**124**	**04**				**800**
	Другие вопросы в области национальной экономики	**124**	**04**	**12**			**800**
	Мероприятия по землеустройству и землепользованию	**124**	**04**	**12**	**08 0 20 00000**		**800**
	Оценка земельных участков, объектов недвижимости в рамках реализации процедуры изъятия земельных участков для муниципальных нужд	124	04	12	08 0 20 75360		800
	Закупка товаров, работ и услуг для государственных (муниципальных) нужд	124	04	12	08 0 20 75360	200	800
09	**"Повышение эффективности управления и распоряжения муниципальной собственностью города Тюмени на 2015–2019 годы"**						**316 361**
	ДЕПАРТАМЕНТ ИМУЩЕСТВЕННЫХ ОТНОШЕНИЙ	**017**					**307 161**
	Общегосударственные вопросы	**017**	**01**				**307 161**
	Другие общегосударственные вопросы	**017**	**01**	**13**			**307 161**
	Строительство, реконструкция, капитальный ремонт объектов капитального строительства	**017**	**01**	**13**	**09 0 01 00000**		**7 114**
	Капитальный ремонт муниципальных зданий, помещений	017	01	13	09 0 01 71120		7 114
	Закупка товаров, работ и услуг для государственных (муниципальных) нужд	017	01	13	09 0 01 71120	200	7 114
	Обеспечение деятельности муниципальных учреждений	**017**	**01**	**13**	**09 0 02 00000**		**30 887**
	Обеспечение деятельности муниципальных учреждений	017	01	13	09 0 02 70200		30 887
	Расходы на выплаты персоналу в целях обеспечения выполнения функций государственными (муниципальными) органами, казенными учреждениями, органами управления государственными внебюджетными фондами	017	01	13	09 0 02 70200	100	15 245
	Закупка товаров, работ и услуг для государственных (муниципальных) нужд	017	01	13	09 0 02 70200	200	6 963
	Иные бюджетные ассигнования	017	01	13	09 0 02 70200	800	8 679
	Обеспечение деятельности органов местного самоуправления	**017**	**01**	**13**	**09 0 03 00000**		**126 857**
	Обеспечение деятельности органов местного самоуправления	017	01	13	09 0 03 70100		126 857
	Расходы на выплаты персоналу в целях обеспечения выполнения функций государственными (муниципальными) органами, казенными учреждениями, органами управления государственными внебюджетными фондами	017	01	13	09 0 03 70100	100	114 649
	Закупка товаров, работ и услуг для государственных (муниципальных) нужд	017	01	13	09 0 03 70100	200	12 181
	Иные бюджетные ассигнования	017	01	13	09 0 03 70100	800	27
	Реализация государственных полномочий	**017**	**01**	**13**	**09 0 04 00000**		**934**
	Социальная поддержка отдельных категорий граждан по обеспечению жильем	017	01	13	09 0 04 19120		934
	Расходы на выплаты персоналу в целях обеспечения выполнения функций государственными (муниципальными) органами, казенными учреждениями, органами управления государственными внебюджетными фондами	017	01	13	09 0 04 19120	100	737
	Закупка товаров, работ и услуг для государственных (муниципальных) нужд	017	01	13	09 0 04 19120	200	197
	Владение, пользование и распоряжение имуществом, находящимся в муниципальной собственности	**017**	**01**	**13**	**09 0 22 00000**		**41 369**
	Владение, пользование и распоряжение имуществом, находящимся в муниципальной собственности	017	01	13	09 0 22 70220		41 369
	Закупка товаров, работ и услуг для государственных (муниципальных) нужд	017	01	13	09 0 22 70220	200	41 369
	Приобретение объектов недвижимости в муниципальную собственность	**017**	**01**	**13**	**09 0 23 00000**		**100 000**
	Бюджетные инвестиции в форме капитальных вложений в объекты муниципальной собственности	017	01	13	09 0 23 73550		100 000
	Капитальные вложения в объекты государственной (муниципальной) собственности	017	01	13	09 0 23 73550	400	100 000
	ДЕПАРТАМЕНТ ЗЕМЕЛЬНЫХ ОТНОШЕНИЙ И ГРАДОСТРОИТЕЛЬСТВА	**124**					**9 200**
	Национальная экономика	**124**	**04**				**9 200**
	Другие вопросы в области национальной экономики	**124**	**04**	**12**			**9 200**
	Мероприятия по землеустройству и землепользованию	**124**	**04**	**12**	**09 0 20 00000**		**9 200**
	Мероприятия по землеустройству и землепользованию	124	04	12	09 0 20 74490		9 200
	Закупка товаров, работ и услуг для государственных (муниципальных) нужд	124	04	12	09 0 20 74490	200	9 200
10	**"Развитие субъектов малого и среднего предпринимательства в городе Тюмени на 2015–2019 годы"**						**12 326**
	АДМИНИСТРАЦИЯ ГОРОДА ТЮМЕНИ	**003**					**12 326**
	Национальная экономика	**003**	**04**				**12 326**
	Другие вопросы в области национальной экономики	**003**	**04**	**12**			**12 326**
	Развитие малого и среднего предпринимательства	**003**	**04**	**12**	**10 0 24 00000**		**12 326**
	Мероприятия по содействию развитию малого и среднего предпринимательства	003	04	12	10 0 24 74480		3 516
	Закупка товаров, работ и услуг для государственных (муниципальных) нужд	003	04	12	10 0 24 74480	200	3 516
	Субсидии субъектам малого и среднего предпринимательства	003	04	12	10 0 24 74700		8 810
	Иные бюджетные ассигнования	003	04	12	10 0 24 74700	800	8 810
11	**"Обеспечение безопасности на территории города Тюмени на 2015–2019 годы"**						**106 706**
	АДМИНИСТРАЦИЯ ГОРОДА ТЮМЕНИ	**003**					**85 534**
	Национальная безопасность и правоохранительная деятельность	**003**	**03**				**85 534**
	Защита населения и территории от чрезвычайных ситуаций природного и техногенного характера, гражданская оборона	**003**	**03**	**09**			**27 956**
	Обеспечение защиты населения и территории муниципального образования от чрезвычайных ситуаций природного и техногенного характера, гражданская оборона	**003**	**03**	**09**	**11 0 25 00000**		**27 956**
	Предупреждение и ликвидация чрезвычайных ситуаций	003	03	09	11 0 25 73200		16 997
	Закупка товаров, работ и услуг для государственных (муниципальных) нужд	003	03	09	11 0 25 73200	200	9 949
	Иные бюджетные ассигнования	003	03	09	11 0 25 73200	800	7 048
	Гражданская оборона и защита населения и территории от чрезвычайных ситуаций	003	03	09	11 0 25 73210		6 779
	Закупка товаров, работ и услуг для государственных (муниципальных) нужд	003	03	09	11 0 25 73210	200	6 779
	Обеспечение безопасности людей на водных объектах, охрана их жизни и здоровья	003	03	09	11 0 25 73230		4 180
	Закупка товаров, работ и услуг для государственных (муниципальных) нужд	003	03	09	11 0 25 73230	200	4 180
	Обеспечение пожарной безопасности	**003**	**03**	**10**			**146**
	Обеспечение первичных мер пожарной безопасности	**003**	**03**	**10**	**11 0 27 00000**		**146**
	Обеспечение деятельности добровольных пожарных	003	03	10	11 0 27 73270		146
	Закупка товаров, работ и услуг для государственных (муниципальных) нужд	003	03	10	11 0 27 73270	200	27
	Социальное обеспечение и иные выплаты населению	003	03	10	11 0 27 73270	300	119
	Другие вопросы в области национальной безопасности и правоохранительной деятельности	**003**	**03**	**14**			**57 432**
	Обеспечение общественной безопасности, профилактика терроризма и экстремизма на территории муниципального образования	**003**	**03**	**14**	**11 0 28 00000**		**12 246**
	Мероприятия по профилактике терроризма и экстремизма	003	03	14	11 0 28 73260		300
	Закупка товаров, работ и услуг для государственных (муниципальных) нужд	003	03	14	11 0 28 73260	200	300
	Субсидии добровольным народным дружинам, участвующим в охране общественного порядка на территории города Тюмени	003	03	14	11 0 28 73300		11 946
	Предоставление субсидий бюджетным, автономным учреждениям и иным некоммерческим организациям	003	03	14	11 0 28 73300	600	11 946
	Совершенствование, модернизация и обслуживание систем видеонаблюдения	**003**	**03**	**14**	**11 0 41 00000**		**45 186**
	Совершенствование, модернизация и обслуживание комплексной системы "Безопасный город"	003	03	14	11 0 41 74640		45 186
	Закупка товаров, работ и услуг для государственных (муниципальных) нужд	003	03	14	11 0 41 74640	200	45 186
	УПРАВА КАЛИНИНСКОГО АДМИНИСТРАТИВНОГО ОКРУГА	**025**					**3 062**
	Национальная безопасность и правоохранительная деятельность	**025**	**03**				**1 188**
	Защита населения и территории от чрезвычайных ситуаций природного и техногенного характера, гражданская оборона	**025**	**03**	**09**			**1 188**
	Обеспечение защиты населения и территории муниципального образования от чрезвычайных ситуаций природного и техногенного характера, гражданская оборона	**025**	**03**	**09**	**11 0 25 00000**		**970**
	Предупреждение и ликвидация чрезвычайных ситуаций	025	03	09	11 0 25 73200		396
	Закупка товаров, работ и услуг для государственных (муниципальных) нужд	025	03	09	11 0 25 73200	200	396
	Гражданская оборона и защита населения и территории от чрезвычайных ситуаций	025	03	09	11 0 25 73210		574
	Закупка товаров, работ и услуг для государственных (муниципальных) нужд	025	03	09	11 0 25 73210	200	574
	Обеспечение первичных мер пожарной безопасности	**025**	**03**	**09**	**11 0 27 00000**		**218**
	Мероприятия по обеспечению первичных мер пожарной безопасности	025	03	09	11 0 27 73240		218
	Закупка товаров, работ и услуг для государственных (муниципальных) нужд	025	03	09	11 0 27 73240	200	218
	Национальная экономика	**025**	**04**				**1 874**
	Водное хозяйство	**025**	**04**	**06**			**1 874**
	Содержание гидротехнических сооружений	**025**	**04**	**06**	**11 0 26 00000**		**1 874**
	Содержание гидротехнических сооружений	025	04	06	11 0 26 73220		1 874
	Закупка товаров, работ и услуг для государственных (муниципальных) нужд	025	04	06	11 0 26 73220	200	1 874
	УПРАВА ВОСТОЧНОГО АДМИНИСТРАТИВНОГО ОКРУГА	**127**					**1 642**
	Национальная безопасность и правоохранительная деятельность	**127**	**03**				**1 642**
	Защита населения и территории от чрезвычайных ситуаций природного и техногенного характера, гражданская оборона	**127**	**03**	**09**			**1 642**
	Обеспечение защиты населения и территории муниципального образования от чрезвычайных ситуаций природного и техногенного характера, гражданская оборона	**127**	**03**	**09**	**11 0 25 00000**		**396**
	Предупреждение и ликвидация чрезвычайных ситуаций	127	03	09	11 0 25 73200		396
	Закупка товаров, работ и услуг для государственных (муниципальных) нужд	127	03	09	11 0 25 73200	200	396
	Обеспечение первичных мер пожарной безопасности	**127**	**03**	**09**	**11 0 27 00000**		**1 246**
	Субсидии садоводческим, огородническим, дачным некоммерческим объединениям граждан на осуществление мероприятий, направленных на обустройство источников наружного противопожарного водоснабжения, расположенных на земельных участках, относящихся к имуществу общего пользования таких объединений в соответствии с полномочиями Администрации города Тюмени	127	03	09	11 0 27 73000		887
	Иные бюджетные ассигнования	127	03	09	11 0 27 73000	800	887
	Мероприятия по обеспечению первичных мер пожарной безопасности	127	03	09	11 0 27 73240		359
	Закупка товаров, работ и услуг для государственных (муниципальных) нужд	127	03	09	11 0 27 73240	200	359
	УПРАВА ЛЕНИНСКОГО АДМИНИСТРАТИВНОГО ОКРУГА	**146**					**6 769**
	Национальная безопасность и правоохранительная деятельность	**146**	**03**				**600**
	Защита населения и территории от чрезвычайных ситуаций природного и техногенного характера, гражданская оборона	**146**	**03**	**09**			**600**
	Обеспечение защиты населения и территории муниципального образования от чрезвычайных ситуаций природного и техногенного характера, гражданская оборона	**146**	**03**	**09**	**11 0 25 00000**		**396**
	Предупреждение и ликвидация чрезвычайных ситуаций	146	03	09	11 0 25 73200		396
	Закупка товаров, работ и услуг для государственных (муниципальных) нужд	146	03	09	11 0 25 73200	200	396
	Обеспечение первичных мер пожарной безопасности	**146**	**03**	**09**	**11 0 27 00000**		**204**
	Мероприятия по обеспечению первичных мер пожарной безопасности	146	03	09	11 0 27 73240		204
	Закупка товаров, работ и услуг для государственных (муниципальных) нужд	146	03	09	11 0 27 73240	200	204
	Национальная экономика	**146**	**04**				**6 169**
	Водное хозяйство	**146**	**04**	**06**			**6 169**
	Содержание гидротехнических сооружений	**146**	**04**	**06**	**11 0 26 00000**		**6 169**
	Содержание гидротехнических сооружений	146	04	06	11 0 26 73220		6 169
	Закупка товаров, работ и услуг для государственных (муниципальных) нужд	146	04	06	11 0 26 73220	200	6 169
	УПРАВА ЦЕНТРАЛЬНОГО АДМИНИСТРАТИВНОГО ОКРУГА	**147**					**9 395**
	Национальная безопасность и правоохранительная деятельность	**147**	**03**				**2 640**
	**Защита населения и территории от чрезвычайных ситуаций природного и техногенного

Продолжение. Начало – на стр. 1-14.

	Обеспечение защиты населения и территории муниципального образования от чрезвычайных ситуаций природного и техногенного характера, гражданская оборона	**335**	**03**	**09**	**11 0 25 00000**		**304**
	Гражданская оборона и защита населения и территории от чрезвычайных ситуаций	335	03	09	11 0 25 73210		304
	Закупка товаров, работ и услуг для государственных (муниципальных) нужд	335	03	09	11 0 25 73210	200	304
12	**"Развитие потребительского рынка в городе Тюмени на 2015–2019 годы"**						**2 946**
	АДМИНИСТРАЦИЯ ГОРОДА ТЮМЕНИ	**003**					**946**
	Общегосударственные вопросы	**003**	**01**				**946**
	Функционирование Правительства Российской Федерации, высших исполнительных органов государственной власти субъектов Российской Федерации, местных администраций	**003**	**01**	**04**			**640**
	Обеспечение деятельности органов местного самоуправления	**003**	**01**	**04**	**12 0 03 00000**		**640**
	Обеспечение деятельности органов местного самоуправления	003	01	04	12 0 03 70100		640
	Расходы на выплаты персоналу в целях обеспечения выполнения функций государственными (муниципальными) органами, казенными учреждениями, органами управления государственными внебюджетными фондами	003	01	04	12 0 03 70100	100	640
	Другие общегосударственные вопросы	**003**	**01**	**13**			**306**
	Создание условий для обеспечения жителей городского округа услугами общественного питания, торговли и бытового обслуживания	**003**	**01**	**13**	**12 0 29 00000**		**306**
	Мероприятия в сфере потребительского рынка	003	01	13	12 0 29 74150		306
	Закупка товаров, работ и услуг для государственных (муниципальных) нужд	003	01	13	12 0 29 74150	200	306
	ДЕПАРТАМЕНТ ЗЕМЕЛЬНЫХ ОТНОШЕНИЙ И ГРАДОСТРОИТЕЛЬСТВА	**124**					**2 000**
	Национальная экономика	**124**	**04**				**2 000**
	Другие вопросы в области национальной экономики	**124**	**04**	**12**			**2 000**
	Мероприятия по землеустройству и землепользованию	**124**	**04**	**12**	**12 0 20 00000**		**2 000**
	Мероприятия по освобождению земельных участков от самовольно установленных временных объектов торговли, общественного питания и бытового обслуживания	124	04	12	12 0 20 74740		2 000
	Закупка товаров, работ и услуг для государственных (муниципальных) нужд	124	04	12	12 0 20 74740	200	2 000
13	**"Развитие системы коммунальной инфраструктуры города Тюмени на 2015–2019 годы"**						**376 667**
	ДЕПАРТАМЕНТ ГОРОДСКОГО ХОЗЯЙСТВА	**134**					**376 667**
	Национальная экономика	**134**	**04**				**1 290**
	Топливно-энергетический комплекс	**134**	**04**	**02**			**1 290**
	Строительство, реконструкция, капитальный ремонт объектов капитального строительства	**134**	**04**	**02**	**13 0 01 00000**		**1 290**
	Строительство, реконструкция объектов коммунального хозяйства	134	04	02	13 0 01 74560		1 290
	Капитальные вложения в объекты государственной (муниципальной) собственности	134	04	02	13 0 01 74560	400	1 290
	Жилищно-коммунальное хозяйство	**134**	**05**				**374 252**
	Коммунальное хозяйство	**134**	**05**	**02**			**218 926**
	Строительство, реконструкция, капитальный ремонт объектов капитального строительства	**134**	**05**	**02**	**13 0 01 00000**		**208 560**
	Капитальный ремонт объектов коммунального хозяйства	134	05	02	13 0 01 74470		131 454
	Закупка товаров, работ и услуг для государственных (муниципальных) нужд	134	05	02	13 0 01 74470	200	131 454
	Строительство, реконструкция объектов коммунального хозяйства	134	05	02	13 0 01 74560		77 106
	Капитальные вложения в объекты государственной (муниципальной) собственности	134	05	02	13 0 01 74560	400	77 106
	Организация электроснабжения, теплоснабжения, газоснабжения, водоснабжения и водоотведения	**134**	**05**	**02**	**13 0 30 00000**		**10 366**
	Организация аварийно-восстановительных работ на объектах коммунального хозяйства, не переданных на обслуживание в специализированную организацию	134	05	02	13 0 30 74580		580
	Закупка товаров, работ и услуг для государственных (муниципальных) нужд	134	05	02	13 0 30 74580	200	580
	Техническое обследование централизованных систем горячего водоснабжения, холодного водоснабжения, водоотведения	134	05	02	13 0 30 74590		1 762
	Закупка товаров, работ и услуг для государственных (муниципальных) нужд	134	05	02	13 0 30 74590	200	1 762
	Разработка схем водоснабжения и водоотведения города Тюмени	134	05	02	13 0 30 74790		3 024
	Закупка товаров, работ и услуг для государственных (муниципальных) нужд	134	05	02	13 0 30 74790	200	3 024
	Субсидии на возмещение затрат на осуществление технологического присоединения энергопринимающих устройств садоводческих, огороднических, дачных некоммерческих объединений граждан к электрическим сетям	134	05	02	13 0 30 74800		5 000
	Иные бюджетные ассигнования	134	05	02	13 0 30 74800	800	5 000
	Другие вопросы в области жилищно-коммунального хозяйства	**134**	**05**	**05**			**155 326**
	Обеспечение деятельности муниципальных учреждений	**134**	**05**	**05**	**13 0 02 00000**		**63 701**
	Обеспечение деятельности муниципальных учреждений	134	05	05	13 0 02 70200		63 701
	Расходы на выплаты персоналу в целях обеспечения выполнения функций государственными (муниципальными) органами, казенными учреждениями, органами управления государственными внебюджетными фондами	134	05	05	13 0 02 70200	100	59 302
	Закупка товаров, работ и услуг для государственных (муниципальных) нужд	134	05	05	13 0 02 70200	200	4 337
	Иные бюджетные ассигнования	134	05	05	13 0 02 70200	800	62
	Обеспечение деятельности органов местного самоуправления	**134**	**05**	**05**	**13 0 03 00000**		**91 625**
	Обеспечение деятельности органов местного самоуправления	134	05	05	13 0 03 70100		91 625
	Расходы на выплаты персоналу в целях обеспечения выполнения функций государственными (муниципальными) органами, казенными учреждениями, органами управления государственными внебюджетными фондами	134	05	05	13 0 03 70100	100	85 701
	Закупка товаров, работ и услуг для государственных (муниципальных) нужд	134	05	05	13 0 03 70100	200	5 813
	Иные бюджетные ассигнования	134	05	05	13 0 03 70100	800	111
	Социальная политика	**134**	**10**				**1 125**
	Социальное обеспечение населения	**134**	**10**	**03**			**1 125**
	Реализация государственных полномочий	**134**	**10**	**03**	**13 0 04 00000**		**1 125**
	Обеспечение социальной поддержки отдельных категорий граждан в отношении газификации жилых домов (квартир) в населенных пунктах Тюменской области	134	10	03	13 0 04 19330		1 125
	Социальное обеспечение и иные выплаты населению	134	10	03	13 0 04 19330	300	1 125
14	**"Развитие жилищного фонда города Тюмени на 2015–2019 годы"**						**275 322**
	ДЕПАРТАМЕНТ ГОРОДСКОГО ХОЗЯЙСТВА	**134**					**275 322**
	Жилищно-коммунальное хозяйство	**134**	**05**				**151 408**
	Жилищное хозяйство	**134**	**05**	**01**			**151 408**
	Строительство, реконструкция, капитальный ремонт объектов капитального строительства	**134**	**05**	**01**	**14 0 01 00000**		**27 167**
	Капитальный ремонт жилищного фонда Тюменской области	134	05	01	14 0 01 71924		15 818
	Закупка товаров, работ и услуг для государственных (муниципальных) нужд	134	05	01	14 0 01 71924	200	15 818
	Капитальный ремонт муниципального жилищного фонда	134	05	01	14 0 01 75570		11 349
	Закупка товаров, работ и услуг для государственных (муниципальных) нужд	134	05	01	14 0 01 75570	200	11 349
	Субсидии на реализацию мероприятий в сфере жилищного хозяйства	**134**	**05**	**01**	**14 0 31 00000**		**56 416**
	Субсидии юридическим лицам, оказывающим услуги по содержанию и текущему ремонту жилых домов, признанных ветхими, входившими по состоянию на 01.01.2007 года в реестр муниципальной собственности, а также многоквартирных домов, признанных аварийными и подлежащими сносу или реконструкции	134	05	01	14 0 31 75500		18 593
	Иные бюджетные ассигнования	134	05	01	14 0 31 75500	800	18 593
	Субсидии юридическим лицам и индивидуальным предпринимателям, оказывающим услуги по вывозу жидких бытовых отходов от канализованных жилых домов города Тюмени, не подсоединенных к централизованной системе водоотведения, ранее находившихся в государственной собственности либо входивших по состоянию на 01.01.2006 года в реестр муниципальной собственности города Тюмени	134	05	01	14 0 31 75510		36 823
	Иные бюджетные ассигнования	134	05	01	14 0 31 75510	800	36 823
	Субсидии на возмещение затрат по обеспечению многоквартирных домов города Тюмени средствами беспрепятственного доступа для лиц с ограниченными возможностями передвижения за счет средств бюджета города Тюмени	134	05	01	14 0 31 75520		1 000
	Иные бюджетные ассигнования	134	05	01	14 0 31 75520	800	1 000
	Содержание муниципального жилищного фонда	**134**	**05**	**01**	**14 0 32 00000**		**67 825**
	Содержание муниципального жилищного фонда	134	05	01	14 0 32 75640		67 825
	Закупка товаров, работ и услуг для государственных (муниципальных) нужд	134	05	01	14 0 32 75640	200	67 825
	Социальная политика	**134**	**10**				**123 914**
	Социальное обеспечение населения	**134**	**10**	**03**			**123 914**
	Реализация государственных полномочий	**134**	**10**	**03**	**14 0 04 00000**		**106 930**
	Предоставление гражданам субсидий на оплату жилого помещения и коммунальных услуг	134	10	03	14 0 04 19341		98 861
	Закупка товаров, работ и услуг для государственных (муниципальных) нужд	134	10	03	14 0 04 19341	200	2 270
	Социальное обеспечение и иные выплаты населению	134	10	03	14 0 04 19341	300	96 591
	Обеспечение предоставления гражданам субсидий на оплату жилого помещения и коммунальных услуг	134	10	03	14 0 04 19342		8 069
	Расходы на выплаты персоналу в целях обеспечения выполнения функций государственными (муниципальными) органами, казенными учреждениями, органами управления государственными внебюджетными фондами	134	10	03	14 0 04 19342	100	5 399
	Закупка товаров, работ и услуг для государственных (муниципальных) нужд	134	10	03	14 0 04 19342	200	2 670
	Социальное обеспечение ветеранов и инвалидов Великой Отечественной войны на ремонт жилых помещений, в которых они проживают	**134**	**10**	**03**	**14 0 33 00000**		**16 984**
	Социальное обеспечение ветеранов и инвалидов Великой Отечественной войны на ремонт жилых помещений, в которых они проживают	134	10	03	14 0 33 84000		16 984
	Социальное обеспечение и иные выплаты населению	134	10	03	14 0 33 84000	300	16 984
15	**"Развитие благоустройства и охраны окружающей среды в городе Тюмени на 2015–2019 годы"**						**1 044 545**
	УПРАВА КАЛИНИНСКОГО АДМИНИСТРАТИВНОГО ОКРУГА	**025**					**180 056**
	Жилищно-коммунальное хозяйство	**025**	**05**				**180 056**
	Жилищное хозяйство	**025**	**05**	**01**			**84 638**
	Строительство, реконструкция, капитальный ремонт объектов капитального строительства	**025**	**05**	**01**	**15 0 01 00000**		**84 638**
	Субсидии управляющим организациям, товариществам собственников жилья, жилищным кооперативам или иным специализированным потребительским кооперативам на возмещение затрат по благоустройству дворовых территорий	025	05	01	15 0 01 75900		84 638
	Иные бюджетные ассигнования	025	05	01	15 0 01 75900	800	84 638
	Благоустройство	**025**	**05**	**03**			**64 453**
	Строительство, реконструкция, капитальный ремонт объектов капитального строительства	**025**	**05**	**03**	**15 0 01 00000**		**1 736**
	Благоустройство дворовых территорий	025	05	03	15 0 01 75830		1 736
	Закупка товаров, работ и услуг для государственных (муниципальных) нужд	025	05	03	15 0 01 75830	200	1 736
	Организация благоустройства территории города	**025**	**05**	**03**	**15 0 35 00000**		**62 717**
	Содержание имущественных комплексов	025	05	03	15 0 35 75700		25 085
	Закупка товаров, работ и услуг для государственных (муниципальных) нужд	025	05	03	15 0 35 75700	200	25 085
	Отдельные мероприятия по благоустройству	025	05	03	15 0 35 75710		17 017
	Закупка товаров, работ и услуг для государственных (муниципальных) нужд	025	05	03	15 0 35 75710	200	17 017
	Содержание мест массового отдыха населения	025	05	03	15 0 35 76400		20 615
	Закупка товаров, работ и услуг для государственных (муниципальных) нужд	025	05	03	15 0 35 76400	200	20 615
	Другие вопросы в области жилищно-коммунального хозяйства	**025**	**05**	**05**			**30 965**
	Обеспечение деятельности муниципальных учреждений	**025**	**05**	**05**	**15 0 02 00000**		**30 965**
	Обеспечение деятельности муниципальных учреждений	025	05	05	15 0 02 70200		30 965
	Расходы на выплаты персоналу в целях обеспечения выполнения функций государственными (муниципальными) органами, казенными учреждениями, органами управления государственными внебюджетными фондами	025	05	05	15 0 02 70200	100	24 772
	Закупка товаров, работ и услуг для государственных (муниципальных) нужд	025	05	05	15 0 02 70200	200	6 016
	Иные бюджетные ассигнования	025	05	05	15 0 02 70200	800	177
	УПРАВА ВОСТОЧНОГО АДМИНИСТРАТИВНОГО ОКРУГА	**127**					**235 430**
	Жилищно-коммунальное хозяйство	**127**	**05**				**235 430**
	Жилищное хозяйство	**127**	**05**	**01**			**95 728**
	Строительство, реконструкция, капитальный ремонт объектов капитального строительства	**127**	**05**	**01**	**15 0 01 00000**		**95 728**
	Субсидии управляющим организациям, товариществам собственников жилья, жилищным кооперативам или иным специализированным потребительским кооперативам на возмещение затрат по благоустройству дворовых территорий	127	05	01	15 0 01 75900		95 728
	Иные бюджетные ассигнования	127	05	01	15 0 01 75900	800	95 728
	Благоустройство	**127**	**05**	**03**			**107 213**
	Строительство, реконструкция, капитальный ремонт объектов капитального строительства	**127**	**05**	**03**	**15 0 01 00000**		**66 312**
	Благоустройство мест массового отдыха населения	127	05	03	15 0 01 75820		66 312
	Закупка товаров, работ и услуг для государственных (муниципальных) нужд	127	05	03	15 0 01 75820	200	66 312
	Организация благоустройства территории города	**127**	**05**	**03**	**15 0 35 00000**		**40 901**
	Содержание имущественных комплексов	127	05	03	15 0 35 75700		7 469
	Закупка товаров, работ и услуг для государственных (муниципальных) нужд	127	05	03	15 0 35 75700	200	7 469
	Отдельные мероприятия по благоустройству	127	05	03	15 0 35 75710		11 177
	Закупка товаров, работ и услуг для государственных (муниципальных) нужд	127	05	03	15 0 35 75710	200	11 177
	Содержание мест массового отдыха населения	127	05	03	15 0 35 76400		22 255
	Закупка товаров, работ и услуг для государственных (муниципальных) нужд	127	05	03	15 0 35 76400	200	22 255
	Другие вопросы в области жилищно-коммунального хозяйства	**127**	**05**	**05**			**32 489**
	Обеспечение деятельности муниципальных учреждений	**127**	**05**	**05**	**15 0 02 00000**		**32 489**
	Обеспечение деятельности муниципальных учреждений	127	05	05	15 0 02 70200		32 489
	Расходы на выплаты персоналу в целях обеспечения выполнения функций государственными (муниципальными) органами, казенными учреждениями, органами управления государственными внебюджетными фондами	127	05	05	15 0 02 70200	100	24 788
	Закупка товаров, работ и услуг для государственных (муниципальных) нужд	127	05	05	15 0 02 70200	200	7 633
	Иные бюджетные ассигнования	127	05	05	15 0 02 70200	800	68
	ДЕПАРТАМЕНТ ГОРОДСКОГО ХОЗЯЙСТВА	**134**					**105 768**
	Национальная экономика	**134**	**04**				**25 575**
	Лесное хозяйство	**134**	**04**	**07**			**25 575**
	Обеспечение деятельности муниципальных учреждений	**134**	**04**	**07**	**15 0 02 00000**		**23 945**
	Обеспечение деятельности муниципальных учреждений	134	04	07	15 0 02 70200		23 945
	Расходы на выплаты персоналу в целях обеспечения выполнения функций государственными (муниципальными) органами, казенными учреждениями, органами управления государственными внебюджетными фондами	134	04	07	15 0 02 70200	100	18 732
	Закупка товаров, работ и услуг для государственных (муниципальных) нужд	134	04	07	15 0 02 70200	200	5 144
	Иные бюджетные ассигнования	134	04	07	15 0 02 70200	800	69
	Ведение лесного хозяйства	**134**	**04**	**07**	**15 0 34 00000**		**1 630**
	Ведение лесного хозяйства	134	04	07	15 0 34 74450		1 630
	Закупка товаров, работ и услуг для государственных (муниципальных) нужд	134	04	07	15 0 34 74450	200	1 630
	Жилищно-коммунальное хозяйство	**134**	**05**				**79 841**
	Благоустройство	**134**	**05**	**03**			**45 190**
	Обеспечение деятельности муниципальных учреждений	**134**	**05**	**03**	**15 0 02 00000**		**19 653**
	Обеспечение деятельности муниципальных учреждений	134	05	03	15 0 02 70200		19 653
	Расходы на выплаты персоналу в целях обеспечения выполнения функций государственными (муниципальными) органами, казенными учреждениями, органами управления государственными внебюджетными фондами	134	05	03	15 0 02 70200	100	15 360
	Закупка товаров, работ и услуг для государственных (муниципальных) нужд	134	05	03	15 0 02 70200	200	4 281
	Иные бюджетные ассигнования	134	05	03	15 0 02 70200	800	12
	Организация благоустройства территории города	**134**	**05**	**03**	**15 0 35 00000**		**25 337**
	Отдельные мероприятия по благоустройству	134	05	03	15 0 35 75710		4 288
	Закупка товаров, работ и услуг для государственных (муниципальных) нужд	134	05	03	15 0 35 75710	200	4 288
	Содержание имущественных комплексов на городских кладбищах	134	05	03	15 0 35 75720		9 356
	Закупка товаров, работ и услуг для государственных (муниципальных) нужд	134	05	03	15 0 35 75720	200	9 356
	Посадка единичных зеленых насаждений	134	05	03	15 0 35 75730		9 480
	Закупка товаров, работ и услуг для государственных (муниципальных) нужд	134	05	03	15 0 35 75730	200	9 480
	Содержание мест массового отдыха населения	134	05	03	15 0 35 76400		2 213
	Закупка товаров, работ и услуг для государственных (муниципальных) нужд	134	05	03	15 0 35 76400	200	2 213
	Обеспложивание (кастрация) домашних собак	**134**	**05**	**03**	**15 0 36 00000**		**200**
	Субсидии юридическим лицам и индивидуальным предпринимателям, оказывающим ветеринарную услугу по обеспложиванию (кастрации) домашних собак	134	05	03	15 0 36 75190		200
	Иные бюджетные ассигнования	134	05	03	15 0 36 75190	800	200
	Другие вопросы в области жилищно-коммунального хозяйства	**134**	**05**	**05**			**34 651**
	Обеспечение деятельности муниципальных учреждений	**134**	**05**	**05**	**15 0 02 00000**		**34 651**
	Обеспечение деятельности муниципальных учреждений	134	05	05	15 0 02 70200		34 651
	Расходы на выплаты персоналу в целях обеспечения выполнения функций государственными (муниципальными) органами, казенными учреждениями, органами управления государственными внебюджетными фондами	134	05	05	15 0 02 70200	100	23 268
	Закупка товаров, работ и услуг для государственных (муниципальных) нужд	134	05	05	15 0 02 70200	200	11 377
	Иные бюджетные ассигнования	134	05	05	15 0 02 70200	800	6
	Охрана окружающей среды	**134**	**06**				**352**
	Охрана объектов растительного и животного мира и среды их обитания	**134**	**06**	**03**			**352**
	Организация мероприятий по охране окружающей среды	**134**	**06**	**03**	**15 0 37 00000**		**352**
	Организация мероприятий по охране окружающей среды	134	06	03	15 0 37 76300		352
	Закупка товаров, работ и услуг для государственных (муниципальных) нужд	134	06	03	15 0 37 76300	200	352
	УПРАВА ЛЕНИНСКОГО АДМИНИСТРАТИВНОГО ОКРУГА	**146**					**329 716**
	Жилищно-коммунальное хозяйство	**146**	**05**				**329 716**
	Жилищное хозяйство	**146**	**05**	**01**			**144 292**
	Строительство, реконструкция, капитальный ремонт объектов капитального строительства	**146**	**05**	**01**	**15 0 01 00000**		**144 292**
	Субсидии управляющим организациям, товариществам собственников жилья, жилищным кооперативам или иным специализированным потребительским кооперативам на возмещение затрат по благоустройству дворовых территорий	146	05	01	15 0 01 75900		144 292
	Иные бюджетные ассигнования	146	05	01	15 0 01 75900	800	144 292
	Благоустройство	**146**	**05**	**03**			**149 979**
	Строительство, реконструкция, капитальный ремонт объектов капитального строительства	**146**	**05**	**03**	**15 0 01 00000**		**76 399**
	Благоустройство мест массового отдыха населения	146	05	03	15 0 01 75820		75 500
	Закупка товаров, работ и услуг для государственных (муниципальных) нужд	146	05	03	15 0 01 75820	200	75 500
	Благоустройство дворовых территорий	146	05	03	15 0 01 75830		899
	Закупка товаров, работ и услуг для государственных (муниципальных) нужд	146	05	03	15 0 01 75830	200	899
	Организация благоустройства территории города	**146**	**05**	**03**	**15 0 35 00000**		**73 580**
	Содержание имущественных комплексов	146	05	03	15 0 35 75700		22 701
	Закупка товаров, работ и услуг для государственных (муниципальных) нужд	146	05	03	15 0 35 75700	200	22 701
	Отдельные мероприятия по благоустройству	146	05	03	15 0 35 75710		11 379
	Закупка товаров, работ и услуг для государственных (муниципальных) нужд	146	05	03	15 0 35 75710	200	11 379
	Содержание мест массового отдыха населения	146	05	03	15 0 35 76400		39 500
	Закупка товаров, работ и услуг для государственных (муниципальных) нужд	146	05	03	15 0 35 76400	200	39 500
	Другие вопросы в области жилищно-коммунального хозяйства	**146**	**05**	**05**			**35 445**
	Обеспечение деятельности муниципальных учреждений	**146**	**05**	**05**	**15 0 02 00000**		**35 445**
	Обеспечение деятельности муниципальных учреждений	146	05	05	15 0 02 70200		35 445
	Расходы на выплаты персоналу в целях обеспечения выполнения функций государственными (муниципальными) органами, казенными учреждениями, органами управления государственными внебюджетными фондами	146	05	05	15 0 02 70200	100	29 537
	Закупка товаров, работ и услуг для государственных (муниципальных) нужд	146	05	05	15 0 02 70200	200	5 893
	Иные бюджетные ассигнования	146	05	05	15 0 02 70200	800	15
	УПРАВА ЦЕНТРАЛЬНОГО АДМИНИСТРАТИВНОГО ОКРУГА	**147**					**193 575**
	Жилищно-коммунальное хозяйство	**147**	**05**				**193 575**
	Жилищное хозяйство	**147**	**05**	**01**			**76 912**
	Строительство, реконструкция, капитальный ремонт объектов капитального строительства	**147**	**05**	**01**	**15 0 01 00000**		**76 912**
	Субсидии управляющим организациям, товариществам собственников жилья, жилищным кооперативам или иным специализированным потребительским кооперативам на возмещение затрат по благоустройству дворовых территорий	147	05	01	15 0 01 75900		76 912
	Иные бюджетные ассигнования	147	05	01	15 0 01 75900	800	76 912
	Благоустройство	**147**	**05**	**03**			**88 767**
	Строительство, реконструкция, капитальный ремонт объектов капитального строительства	**147**	**05**	**03**	**15 0 01 00000**		**4 714**
	Благоустройство дворовых территорий	147	05	03	15 0 01 75830		500
	Закупка товаров, работ и услуг для государственных (муниципальных) нужд	147	05	03	15 0 01 75830	200	500
	Капитальный ремонт объектов благоустройства	147	05	03	15 0 01 75840		4 214
	Закупка товаров, работ и услуг для государственных (муниципальных) нужд	147	05	03	15 0 01 75840	200	4 214
	Организация благоустройства территории города	**147**	**05**	**03**	**15 0 35 00000**		**84 053**
	Содержание имущественных комплексов	147	05	03	15 0 35 75700		11 730
	Закупка товаров, работ и услуг для государственных (муниципальных) нужд	147	05	03	15 0 35 75700	200	11 730
	Отдельные мероприятия по благоустройству	147	05	03	15 0 35 75710		23 267
	Закупка товаров, работ и услуг для государственных (муниципальных) нужд	147	05	03	15 0 35 75710	200	23 267
	Содержание мест массового отдыха населения	147	05	03	15 0 35 76100		49 056
	Закупка товаров, работ и услуг для государственных (муниципальных) нужд	147	05	03	15 0 35 76400	200	49 056
	Другие вопросы в области жилищно-коммунального хозяйства	**147**	**05**	**05**			**27 896**
	Обеспечение деятельности муниципальных учреждений	**147**	**05**	**05**	**15 0 02 00000**		**27 896**
	Обеспечение деятельности муниципальных учреждений	147	05	05	15 0 02 70200		27 896
	Расходы на выплаты персоналу в целях обеспечения выполнения функций государственными (муниципальными) органами, казенными учреждениями, органами управления государственными внебюджетными фондами	147	05	05	15 0 02 70200	100	23 635
	Закупка товаров, работ и услуг для государственных (муниципальных) нужд	147	05	05	15 0 02 70200	200	4 241
	Иные бюджетные ассигнования	147	05	05	15 0 02 70200	800	20
16	**"Развитие градостроительной деятельности в городе Тюмени на 2015–2019 годы"**						**297 404**
	АДМИНИСТРАЦИЯ ГОРОДА ТЮМЕНИ	**003**					**860**
	Национальная экономика	**003**	**04**				**860**
	Связь и информатика	**003**	**04**	**10**			**860**
	Мероприятия в сфере градостроительства и муниципального земельного контроля	**003**	**04**	**10**	**16 0 38 00000**		**860**
	Мероприятия в сфере градостроительства и муниципального земельного контроля	003	04	10	16 0 38 75750		860
	Расходы на выплаты персоналу в целях обеспечения выполнения функций государственными (муниципальными) органами, казенными учреждениями, органами управления государственными внебюджетными фондами	003	04	10	16 0 38 75750	100	560
	Закупка товаров, работ и услуг для государственных (муниципальных) нужд	003	04	10	16 0 38 75750	200	300
	ДЕПАРТАМЕНТ ЗЕМЕЛЬНЫХ ОТНОШЕНИЙ И ГРАДОСТРОИТЕЛЬСТВА	**124**					**296 544**
	Общегосударственные вопросы	**124**	**01**				**126 111**
	Другие общегосударственные вопросы	**124**	**01**	**13**			**126 111**
	Обеспечение деятельности органов местного самоуправления	**124**	**01**	**13**	**16 0 03 00000**		**126 111**
	Обеспечение деятельности органов местного самоуправления	124	01	13	16 0 03 70100		126 111
	Расходы на выплаты персоналу в целях обеспечения выполнения функций государственными (муниципальными) органами, казенными учреждениями, органами управления государственными внебюджетными фондами	124	01	13	16 0 03 70100	100	114 006
	Закупка товаров, работ и услуг для государственных (муниципальных) нужд	124	01	13	16 0 03 70100	200	12 085
	Иные бюджетные ассигнования	124	01	13	16 0 03 70100	800	20
	Национальная экономика	**124**	**04**				**170 433**
	Другие вопросы в области национальной экономики	**124**	**04**	**12**			**170 433**
	Обеспечение деятельности муниципальных учреждений	**124**	**04**	**12**	**16 0 02 00000**		**25 016**
	Обеспечение деятельности муниципальных учреждений	124	04	12	16 0 02 70200		25 016
	Расходы на выплаты персоналу в целях обеспечения выполнения функций государственными (муниципальными) органами, казенными учреждениями, органами управления государственными внебюджетными фондами	124	04	12	16 0 02 70200	100	23 451
	Закупка товаров, работ и услуг для государственных (муниципальных) нужд	124	04	12	16 0 02 70200	200	1 398
	Иные бюджетные ассигнования	124	04	12	16 0 02 70200	800	167
	Мероприятия в сфере градостроительства и муниципального земельного контроля	**124**	**04**	**12**	**16 0 38 00000**		**145 417**
	Мероприятия в сфере градостроительства и муниципального земельного контроля	124	04	12	16 0 38 75750		145 417
	Закупка товаров, работ и услуг для государственных (муниципальных) нужд	124	04	12	16 0 38 75750	200	145 417
17	**"Поддержка социально ориентированных некоммерческих организаций в городе Тюмени на 2014–2019 годы"**						**10 238**
	АДМИНИСТРАЦИЯ ГОРОДА ТЮМЕНИ	**003**					**10 238**
	Общегосударственные вопросы	**003**	**01**				**10 238**
	Другие общегосударственные вопросы	**003**	**01**	**13**			**10 238**
	Оказание поддержки социально ориентированным некоммерческим организациям	**003**	**01**	**13**	**17 0 39 00000**		**10 238**
	Муниципальные гранты в форме субсидий социально ориентированным некоммерческим организациям	003	01	13	17 0 39 79800		10 000
	Предоставление субсидий бюджетным, автономным учреждениям и иным некоммерческим организациям	003	01	13	17 0 39 79800	600	10 000
	Оказание информационной поддержки социально ориентированным некоммерческим организациям	003	01	13	17 0 39 79810		238
	Закупка товаров, работ и услуг для государственных (муниципальных) нужд	003	01	13	17 0 39 79810	200	238
18	**"Комплексные меры профилактики наркомании и токсикомании среди населения города Тюмени на 2015–2019 годы"**						**150**
	ДЕПАРТАМЕНТ ПО СПОРТУ И МОЛОДЕЖНОЙ ПОЛИТИКЕ	**014**					**150**
	Образование	**014**	**07**				**150**
	Молодежная политика и оздоровление детей	**014**	**07**	**07**			**150**
	Профилактика наркомании и токсикомании среди населения	**014**	**07**	**07**	**18 0 42 00000**		**150**
	Обучение специалистов муниципальных учреждений по программе профилактики наркомании и токсикомании среди населения	014	07	07	18 0 42 78800		150
	Предоставление субсидий бюджетным, автономным учреждениям и иным некоммерческим организациям	014	07	07	18 0 42 78800	600	150

Продолжение. Начало – на стр. 1-15.

Приложение 14 к решению Тюменской городской Думы от 26.11.2015 N 391

Распределение бюджетных ассигнований на реализацию муниципальных программ на плановый период 2017 и 2018 годов

(тыс. руб.)

Номер прог-раммы	Наименование	Глав-ный распо-ряди-тель	Раз-дел	Под-раз-дел	Целевая статья	Вид расхо-дов	Плановый период 2017 год	Плановый период 2018 год
1	2	3	4	5	6	7	8	9
01	**"Энергосбережение и повышение энергетической эффективности в муниципальном образовании городской округ город Тюмень на период 2010–2020 годы"**						**248**	**0**
	ДЕПАРТАМЕНТ ГОРОДСКОГО ХОЗЯЙСТВА	**134**					**248**	**0**
	Жилищно-коммунальное хозяйство	**134**	**05**				**248**	**0**
	Жилищное хозяйство	**134**	**05**	**01**			**248**	**0**
	Обеспечение энергосбережения и повышения энергетической эффективности	**134**	**05**	**01**	**01 0 05 00000**		**248**	**0**
	Возмещение расходов управляющим организациям, товариществам собственников жилья, жилищным кооперативам либо исполнителям энергосервисных договоров (контрактов) по оплате процентных ставок за пользование банковскими кредитами, полученными для выполнения мероприятий по энергосбережению на жилищном фонде	134	05	01	01 0 05 75670		248	0
	Иные бюджетные ассигнования	134	05	01	01 0 05 75670	800	248	0
02	**"Развитие дорожно-транспортной сети города Тюмени на 2012–2019 годы"**						**4 235 516**	**3 801 101**
	ДЕПАРТАМЕНТ ДОРОЖНОЙ ИНФРАСТРУКТУРЫ И ТРАНСПОРТА	**126**					**3 459 443**	**3 025 028**
	Национальная экономика	**126**	**04**				**2 130 338**	**1 695 923**
	Транспорт	**126**	**04**	**08**			**668 489**	**433 918**
	Обеспечение деятельности муниципальных учреждений	**126**	**04**	**08**	**02 0 02 00000**		**83 515**	**83 515**
	Обеспечение деятельности муниципальных учреждений	126	04	08	02 0 02 70200		83 515	83 515
	Расходы на выплаты персоналу в целях обеспечения выполнения функций государственными (муниципальными) органами, казенными учреждениями, органами управления государственными внебюджетными фондами	126	04	08	02 0 02 70200	100	60 230	60 230
	Закупка товаров, работ и услуг для государственных (муниципальных) нужд	126	04	08	02 0 02 70200	200	23 285	23 285
	Обеспечение транспортными услугами населения и организация транспортного обслуживания населения в границах городского округа	**126**	**04**	**08**	**02 0 07 00000**		**584 974**	**350 403**
	Субсидии на возмещение затрат, связанных с оказанием транспортных услуг в рамках организации транспортного обслуживания населения города Тюмени	126	04	08	02 0 07 74600		584 974	350 403
	Закупка товаров, работ и услуг для государственных (муниципальных) нужд	126	04	08	02 0 07 74600	200	3 404	3 404
	Иные бюджетные ассигнования	126	04	08	02 0 07 74600	800	581 570	346 999
	Дорожное хозяйство (дорожные фонды)	**126**	**04**	**09**			**1 393 973**	**1 194 016**
	Строительство, реконструкция, капитальный ремонт объектов капитального строительства	**126**	**04**	**09**	**02 0 01 00000**		**300 000**	**100 000**
	Строительство, реконструкция автомобильных дорог	126	04	09	02 0 01 74530		300 000	100 000
	Капитальные вложения в объекты государственной (муниципальной) собственности	126	04	09	02 0 01 74530	400	300 000	100 000
	Обеспечение деятельности муниципальных учреждений	**126**	**04**	**09**	**02 0 02 00000**		**107 844**	**107 887**
	Обеспечение деятельности муниципальных учреждений	126	04	09	02 0 02 70200		107 844	107 887
	Расходы на выплаты персоналу в целях обеспечения выполнения функций государственными (муниципальными) органами, казенными учреждениями, органами управления государственными внебюджетными фондами	126	04	09	02 0 02 70200	100	76 136	76 136
	Закупка товаров, работ и услуг для государственных (муниципальных) нужд	126	04	09	02 0 02 70200	200	31 591	31 634
	Иные бюджетные ассигнования	126	04	09	02 0 02 70200	800	117	117
	Содержание объектов улично-дорожной сети	**126**	**04**	**09**	**02 0 06 00000**		**821 603**	**821 603**
	Содержание объектов улично-дорожной сети	126	04	09	02 0 06 74510		821 603	821 603
	Закупка товаров, работ и услуг для государственных (муниципальных) нужд	126	04	09	02 0 06 74510	200	821 603	821 603
	Содержание искусственных сооружений	**126**	**04**	**09**	**02 0 09 00000**		**132 977**	**132 977**
	Содержание искусственных сооружений	126	04	09	02 0 09 75340		132 977	132 977
	Предоставление субсидий бюджетным, автономным учреждениям и иным некоммерческим организациям	126	04	09	02 0 09 75340	600	132 977	132 977
	Совершенствование, модернизация и обслуживание систем видеонаблюдения	**126**	**04**	**09**	**02 0 41 00000**		**31 549**	**31 549**
	Совершенствование, модернизация и обслуживание автоматизированной системы управления дорожным движением и фотовидеофиксации нарушений правил дорожного движения	126	04	09	02 0 41 74630		15 958	15 958
	Закупка товаров, работ и услуг для государственных (муниципальных) нужд	126	04	09	02 0 41 74630	200	15 958	15 958
	Совершенствование, модернизация и обслуживание комплексной системы "Безопасный город"	126	04	09	02 0 41 74640		15 591	15 591
	Закупка товаров, работ и услуг для государственных (муниципальных) нужд	126	04	09	02 0 41 74640	200	15 591	15 591
	Другие вопросы в области национальной экономики	**126**	**04**	**12**			**67 876**	**67 989**
	Обеспечение деятельности органов местного самоуправления	**126**	**04**	**12**	**02 0 03 00000**		**67 876**	**67 989**
	Обеспечение деятельности органов местного самоуправления	126	04	12	02 0 03 70100		67 876	67 989
	Расходы на выплаты персоналу в целях обеспечения выполнения функций государственными (муниципальными) органами, казенными учреждениями, органами управления государственными внебюджетными фондами	126	04	12	02 0 03 70100	100	61 821	61 884
	Закупка товаров, работ и услуг для государственных (муниципальных) нужд	126	04	12	02 0 03 70100	200	6 055	6 105
	Жилищно-коммунальное хозяйство	**126**	**05**				**212 898**	**212 898**
	Благоустройство	**126**	**05**	**03**			**212 898**	**212 898**
	Организация наружного освещения	**126**	**05**	**03**	**02 0 08 00000**		**212 898**	**212 898**
	Организация наружного освещения	126	05	03	02 0 08 75330		212 898	212 898
	Закупка товаров, работ и услуг для государственных (муниципальных) нужд	126	05	03	02 0 08 75330	200	209 240	209 240
	Предоставление субсидий бюджетным, автономным учреждениям и иным некоммерческим организациям	126	05	03	02 0 08 75330	600	3 658	3 658
	Социальная политика	**126**	**10**				**1 116 207**	**1 116 207**
	Социальное обеспечение населения	**126**	**10**	**03**			**1 116 207**	**1 116 207**
	Реализация государственных полномочий	**126**	**10**	**03**	**02 0 04 00000**		**634 364**	**634 364**
	Социальная поддержка отдельных категорий граждан в отношении проезда на транспорте	126	10	03	02 0 04 19360		634 364	634 364
	Иные бюджетные ассигнования	126	10	03	02 0 04 19360	800	634 364	634 364
	Обеспечение транспортными услугами населения и организация транспортного обслуживания населения в границах городского округа	**126**	**10**	**03**	**02 0 07 00000**		**481 843**	**481 843**
	Субсидии на возмещение расходов в связи с оказанием льготных услуг по проезду на пассажирском транспорте общего пользования по муниципальным маршрутам регулярных перевозок с посадкой и высадкой только в установленных остановочных пунктах в границах муниципального образования городской округ город Тюмень	126	10	03	02 0 07 80940		481 843	481 843
	Иные бюджетные ассигнования	126	10	03	02 0 07 80940	800	481 843	481 843
	УПРАВА КАЛИНИНСКОГО АДМИНИСТРАТИВНОГО ОКРУГА	**025**					**245 915**	**245 915**
	Национальная экономика	**025**	**04**				**245 915**	**245 915**
	Дорожное хозяйство (дорожные фонды)	**025**	**04**	**09**			**245 915**	**245 915**
	Содержание объектов улично-дорожной сети	**025**	**04**	**09**	**02 0 06 00000**		**245 915**	**245 915**
	Содержание объектов улично-дорожной сети	025	04	09	02 0 06 74510		245 915	245 915
	Закупка товаров, работ и услуг для государственных (муниципальных) нужд	025	04	09	02 0 06 74510	200	245 915	245 915
	УПРАВА ВОСТОЧНОГО АДМИНИСТРАТИВНОГО ОКРУГА	**127**					**162 622**	**162 622**
	Национальная экономика	**127**	**04**				**162 622**	**162 622**
	Дорожное хозяйство (дорожные фонды)	**127**	**04**	**09**			**162 622**	**162 622**
	Содержание объектов улично-дорожной сети	**127**	**04**	**09**	**02 0 06 00000**		**162 526**	**162 526**
	Содержание объектов улично-дорожной сети	127	04	09	02 0 06 74510		162 526	162 526
	Закупка товаров, работ и услуг для государственных (муниципальных) нужд	127	04	09	02 0 06 74510	200	162 526	162 526
	Содержание искусственных сооружений	**127**	**04**	**09**	**02 0 09 00000**		**96**	**96**
	Содержание искусственных сооружений	127	04	09	02 0 09 75340		96	96
	Закупка товаров, работ и услуг для государственных (муниципальных) нужд	127	04	09	02 0 09 75340	200	96	96
	УПРАВА ЛЕНИНСКОГО АДМИНИСТРАТИВНОГО ОКРУГА	**146**					**153 622**	**153 622**
	Национальная экономика	**146**	**04**				**153 622**	**153 622**
	Дорожное хозяйство (дорожные фонды)	**146**	**04**	**09**			**153 622**	**153 622**
	Содержание объектов улично-дорожной сети	**146**	**04**	**09**	**02 0 06 00000**		**153 622**	**153 622**
	Содержание объектов улично-дорожной сети	146	04	09	02 0 06 74510		153 622	153 622
	Закупка товаров, работ и услуг для государственных (муниципальных) нужд	146	04	09	02 0 06 74510	200	153 622	153 622
	УПРАВА ЦЕНТРАЛЬНОГО АДМИНИСТРАТИВНОГО ОКРУГА	**147**					**213 914**	**213 914**
	Национальная экономика	**147**	**04**				**213 914**	**213 914**
	Дорожное хозяйство (дорожные фонды)	**147**	**04**	**09**			**213 914**	**213 914**
	Содержание объектов улично-дорожной сети	**147**	**04**	**09**	**02 0 06 00000**		**213 914**	**213 914**
	Содержание объектов улично-дорожной сети	147	04	09	02 0 06 74510		213 914	213 914
	Закупка товаров, работ и услуг для государственных (муниципальных) нужд	147	04	09	02 0 06 74510	200	213 914	213 914
03	**"Развитие образования в городе Тюмени на 2015–2020 годы"**						**8 571 660**	**8 851 497**
	ДЕПАРТАМЕНТ ОБРАЗОВАНИЯ	**137**					**8 571 660**	**8 851 497**
	Образование	**137**	**07**				**8 243 954**	**8 521 178**
	Дошкольное образование	**137**	**07**	**01**			**3 776 563**	**3 802 215**
	Реализация государственных полномочий	**137**	**07**	**01**	**03 0 04 00000**		**851 773**	**858 143**
	Обеспечение государственных гарантий реализации прав на получение общедоступного и бесплатного дошкольного образования в муниципальных образовательных организациях	137	07	01	03 0 04 19250		848 923	855 293
	Предоставление субсидий бюджетным, автономным учреждениям и иным некоммерческим организациям	137	07	01	03 0 04 19250	600	848 923	855 293
	Финансовое обеспечение получения дошкольного образования в частных образовательных организациях	137	07	01	03 0 04 19400		2 850	2 850
	Предоставление субсидий бюджетным, автономным учреждениям и иным некоммерческим организациям	137	07	01	03 0 04 19400	600	2 850	2 850
	Обеспечение деятельности муниципальных учреждений социальной сферы	**137**	**07**	**01**	**03 0 11 00000**		**2 924 790**	**2 944 072**
	Частичное возмещение расходов по созданию условий для осуществления присмотра и ухода за детьми, содержания детей в финансируемых из местного бюджета организациях, реализующих образовательную программу дошкольного образования	137	07	01	03 0 11 71969		2 608 003	2 612 841
	Предоставление субсидий бюджетным, автономным учреждениям и иным некоммерческим организациям	137	07	01	03 0 11 71969	600	2 608 003	2 612 841
	Организация предоставления услуг дошкольными организациями	137	07	01	03 0 11 77760		316 787	331 231
	Закупка товаров, работ и услуг для государственных (муниципальных) нужд	137	07	01	03 0 11 77760	200	313 778	328 101
	Предоставление субсидий бюджетным, автономным учреждениям и иным некоммерческим организациям	137	07	01	03 0 11 77760	600	3 009	3 130
	Общее образование	**137**	**07**	**02**			**4 343 565**	**4 595 031**
	Реализация государственных полномочий	**137**	**07**	**02**	**03 0 04 00000**		**3 520 941**	**3 736 955**
	Обеспечение государственных гарантий реализации прав на получение общедоступного и бесплатного дошкольного образования в муниципальных образовательных организациях	137	07	02	03 0 04 19250		17 801	17 934
	Предоставление субсидий бюджетным, автономным учреждениям и иным некоммерческим организациям	137	07	02	03 0 04 19250	600	17 801	17 934
	Обеспечение государственных гарантий реализации прав на получение общедоступного и бесплатного начального общего, основного общего, среднего общего образования в муниципальных образовательных организациях, а также в иных организациях, не являющихся муниципальными или частными	137	07	02	03 0 04 19270		3 471 453	3 687 334
	Закупка товаров, работ и услуг для государственных (муниципальных) нужд	137	07	02	03 0 04 19270	200	24 580	26 110
	Предоставление субсидий бюджетным, автономным учреждениям и иным некоммерческим организациям	137	07	02	03 0 04 19270	600	3 446 873	3 661 224
	Социальная поддержка детей-сирот и детей, оставшихся без попечения родителей, в организациях, осуществляющих образовательную деятельность по адаптированным основным общеобразовательным программам	137	07	02	03 0 04 19300		4 323	4 323
	Предоставление субсидий бюджетным, автономным учреждениям и иным некоммерческим организациям	137	07	02	03 0 04 19300	600	4 323	4 323
	Финансовое обеспечение получения дошкольного образования в частных образовательных организациях	137	07	02	03 0 04 19400		5 256	5 256
	Предоставление субсидий бюджетным, автономным учреждениям и иным некоммерческим организациям	137	07	02	03 0 04 19400	600	5 256	5 256
	Финансовое обеспечение получения начального общего, основного общего, среднего общего образования в частных образовательных организациях, осуществляющих образовательную деятельность по имеющим государственную аккредитацию основным общеобразовательным программам	137	07	02	03 0 04 19410		20 380	20 380
	Предоставление субсидий бюджетным, автономным учреждениям и иным некоммерческим организациям	137	07	02	03 0 04 19410	600	20 380	20 380
	Дополнительное финансовое обеспечение мероприятий по организации питания обучающихся в частных общеобразовательных организациях по имеющим государственную аккредитацию основным общеобразовательным программам (за исключением образовательных программ дошкольного образования)	137	07	02	03 0 04 19420		1 728	1 728
	Предоставление субсидий бюджетным, автономным учреждениям и иным некоммерческим организациям	137	07	02	03 0 04 19420	600	1 728	1 728
	Обеспечение деятельности муниципальных учреждений социальной сферы	**137**	**07**	**02**	**03 0 11 00000**		**822 624**	**858 076**
	Финансовое обеспечение мероприятий по организации питания обучающихся в муниципальных образовательных организациях	137	07	02	03 0 11 71968		315 807	337 104
	Предоставление субсидий бюджетным, автономным учреждениям и иным некоммерческим организациям	137	07	02	03 0 11 71968	600	19 862	21 064
	Иные бюджетные ассигнования	137	07	02	03 0 11 71968	800	295 945	316 040
	Частичное возмещение расходов по созданию условий для осуществления присмотра и ухода за детьми, содержания детей в финансируемых из местного бюджета организациях, реализующих образовательную программу дошкольного образования	137	07	02	03 0 11 71969		73 500	74 037
	Предоставление субсидий бюджетным, автономным учреждениям и иным некоммерческим организациям	137	07	02	03 0 11 71969	600	73 500	74 037
	Организация предоставления услуг общеобразовательными организациями	137	07	02	03 0 11 77700		400 793	414 411
	Предоставление субсидий бюджетным, автономным учреждениям и иным некоммерческим организациям	137	07	02	03 0 11 77700	600	400 793	414 411
	Организация предоставления услуг дополнительного образования	137	07	02	03 0 11 77770		32 524	32 524
	Предоставление субсидий бюджетным, автономным учреждениям и иным некоммерческим организациям	137	07	02	03 0 11 77770	600	32 524	32 524
	Молодежная политика и оздоровление детей	**137**	**07**	**07**			**25 651**	**25 651**
	Организация отдыха детей в каникулярное время	**137**	**07**	**07**	**03 0 15 00000**		**25 651**	**25 651**
	Питание детей в пришкольных лагерях	137	07	07	03 0 15 77900		25 651	25 651
	Предоставление субсидий бюджетным, автономным учреждениям и иным некоммерческим организациям	137	07	07	03 0 15 77900	600	25 651	25 651
	Другие вопросы в области образования	**137**	**07**	**09**			**98 175**	**98 281**
	Обеспечение деятельности органов местного самоуправления	**137**	**07**	**09**	**03 0 03 00000**		**57 215**	**57 306**
	Обеспечение деятельности органов местного самоуправления	137	07	09	03 0 03 70100		57 215	57 306
	Расходы на выплаты персоналу в целях обеспечения выполнения функций государственными (муниципальными) органами, казенными учреждениями, органами управления государственными внебюджетными фондами	137	07	09	03 0 03 70100	100	51 483	51 495
	Закупка товаров, работ и услуг для государственных (муниципальных) нужд	137	07	09	03 0 03 70100	200	5 717	5 796
	Иные бюджетные ассигнования	137	07	09	03 0 03 70100	800	15	15
	Реализация государственных полномочий	**137**	**07**	**09**	**03 0 04 00000**		**3 172**	**3 172**
	Организация предоставления психолого-педагогической, медицинской и социальной помощи обучающимся, испытывающим трудности в освоении основных общеобразовательных программ, своем развитии и социальной адаптации	137	07	09	03 0 04 19280		3 172	3 172
	Предоставление субсидий бюджетным, автономным учреждениям и иным некоммерческим организациям	137	07	09	03 0 04 19280	600	3 172	3 172
	Обеспечение деятельности муниципальных учреждений социальной сферы	**137**	**07**	**09**	**03 0 11 00000**		**37 788**	**37 803**
	Организация предоставления услуг информационно-методическим центром	137	07	09	03 0 11 77780		37 788	37 803
	Предоставление субсидий бюджетным, автономным учреждениям и иным некоммерческим организациям	137	07	09	03 0 11 77780	600	37 788	37 803
	Социальная политика	**137**	**10**				**327 706**	**330 319**
	Охрана семьи и детства	**137**	**10**	**04**			**327 706**	**330 319**
	Реализация государственных полномочий	**137**	**10**	**04**	**03 0 04 00000**		**327 706**	**330 319**
	Социальная поддержка семей, имеющих детей, в отношении компенсации родительской платы за присмотр и уход за детьми в организациях, осуществляющих образовательную деятельность по реализации образовательных программ дошкольного образования	137	10	04	03 0 04 19370		327 706	330 319
	Предоставление субсидий бюджетным, автономным учреждениям и иным некоммерческим организациям	137	10	04	03 0 04 19370	600	326 606	329 169
	Иные бюджетные ассигнования	137	10	04	03 0 04 19370	800	1 100	1 150
04	**"Развитие культуры и искусства в городе Тюмени на 2015–2020 годы"**						**546 109**	**547 420**
	ДЕПАРТАМЕНТ КУЛЬТУРЫ	**138**					**546 109**	**547 420**
	Образование	**138**	**07**				**194 208**	**194 559**
	Общее образование	**138**	**07**	**02**			**193 859**	**194 210**
	Обеспечение деятельности муниципальных учреждений социальной сферы	**138**	**07**	**02**	**04 0 11 00000**		**193 859**	**194 210**
	Организация предоставления услуг дополнительного образования	138	07	02	04 0 11 77770		193 859	194 210
	Предоставление субсидий бюджетным, автономным учреждениям и иным некоммерческим организациям	138	07	02	04 0 11 77770	600	193 859	194 210
	Молодежная политика и оздоровление детей	**138**	**07**	**07**			**349**	**349**
	Организация отдыха детей в каникулярное время	**138**	**07**	**07**	**04 0 15 00000**		**349**	**349**
	Питание детей в пришкольных лагерях	138	07	07	04 0 15 77900		349	349
	Предоставление субсидий бюджетным, автономным учреждениям и иным некоммерческим организациям	138	07	07	04 0 15 77900	600	349	349
	Культура, кинематография	**138**	**08**				**351 901**	**352 861**
	Культура	**138**	**08**	**01**			**323 235**	**324 169**
	Обеспечение деятельности муниципальных учреждений социальной сферы	**138**	**08**	**01**	**04 0 11 00000**		**299 277**	**300 211**
	Обеспечение деятельности организаций культуры	138	08	01	04 0 11 78810		299 277	300 211
	Предоставление субсидий бюджетным, автономным учреждениям и иным некоммерческим организациям	138	08	01	04 0 11 78810	600	299 277	300 211
	Создание условий для организации досуга и обеспечения жителей услугами организаций культуры	**138**	**08**	**01**	**04 0 14 00000**		**23 958**	**23 958**
	Проведение культурно-массовых мероприятий	138	08	01	04 0 14 78840		23 526	23 526
	Предоставление субсидий бюджетным, автономным учреждениям и иным некоммерческим организациям	138	08	01	04 0 14 78840	600	23 526	23 526
	Сохранение и популяризация объектов культурного наследия	138	08	01	04 0 14 78850		432	432
	Предоставление субсидий бюджетным, автономным учреждениям и иным некоммерческим организациям	138	08	01	04 0 14 78850	600	432	432
	Другие вопросы в области культуры, кинематографии	**138**	**08**	**04**			**28 666**	**28 692**
	Обеспечение деятельности органов местного самоуправления	**138**	**08**	**04**	**04 0 03 00000**		**28 666**	**28 692**
	Обеспечение деятельности органов местного самоуправления	138	08	04	04 0 03 70100		28 666	28 692
	Расходы на выплаты персоналу в целях обеспечения выполнения функций государственными (муниципальными) органами, казенными учреждениями, органами управления государственными внебюджетными фондами	138	08	04	04 0 03 70100	100	25 014	25 014
	Закупка товаров, работ и услуг для государственных (муниципальных) нужд	138	08	04	04 0 03 70100	200	3 648	3 674
	Иные бюджетные ассигнования	138	08	04	04 0 03 70100	800	4	4
05	**"Реализация молодежной политики в городе Тюмени на 2015–2020 годы"**						**273 524**	**274 367**
	ДЕПАРТАМЕНТ ПО СПОРТУ И МОЛОДЕЖНОЙ ПОЛИТИКЕ	**014**					**273 524**	**274 367**
	Образование	**014**	**07**				**273 524**	**274 367**
	Общее образование	**014**	**07**	**02**			**224 573**	**225 416**
	Обеспечение деятельности муниципальных учреждений социальной сферы	**014**	**07**	**02**	**05 0 11 00000**		**224 573**	**225 416**
	Организация предоставления услуг дополнительного образования	014	07	02	05 0 11 77770		224 573	225 416
	Предоставление субсидий бюджетным, автономным учреждениям и иным некоммерческим организациям	014	07	02	05 0 11 77770	600	224 573	225 416
	Молодежная политика и оздоровление детей	**014**	**07**	**07**			**48 951**	**48 951**
	Обеспечение деятельности муниципальных учреждений социальной сферы	**014**	**07**	**07**	**05 0 11 00000**		**14 123**	**14 123**
	Обеспечение деятельности учреждений молодежной политики	014	07	07	05 0 11 73310		14 123	14 123
	Предоставление субсидий бюджетным, автономным учреждениям и иным некоммерческим организациям	014	07	07	05 0 11 73310	600	14 123	14 123
	Организация отдыха детей в каникулярное время	**014**	**07**	**07**	**05 0 15 00000**		**11 690**	**11 690**
	Питание детей в пришкольных лагерях	014	07	07	05 0 15 77900		6 305	6 305
	Предоставление субсидий бюджетным, автономным учреждениям и иным некоммерческим организациям	014	07	07	05 0 15 77900	600	6 305	6 305
	Обеспечение отдыха детей в каникулярное время	014	07	07	05 0 15 77950		5 385	5 385
	Предоставление субсидий бюджетным, автономным учреждениям и иным некоммерческим организациям	014	07	07	05 0 15 77950	600	5 385	5 385
	Организация и осуществление мероприятий по работе с детьми и молодежью	**014**	**07**	**07**	**05 0 16 00000**		**23 138**	**23 138**
	Мероприятия в области молодежной политики	014	07	07	05 0 16 77790		23 138	23 138
	Предоставление субсидий бюджетным, автономным учреждениям и иным некоммерческим организациям	014	07	07	05 0 16 77790	600	23 138	23 138
06	**"Развитие физической культуры и спорта в городе Тюмени на 2015–2020 годы"**						**570 110**	**572 606**
	ДЕПАРТАМЕНТ ПО СПОРТУ И МОЛОДЕЖНОЙ ПОЛИТИКЕ	**014**					**570 110**	**572 606**
	Образование	**014**	**07**				**435 611**	**437 933**
	Обеспечение деятельности муниципальных учреждений социальной сферы	**014**	**07**	**02**	**06 0 11 00000**		**435 611**	**437 933**
	Организация предоставления услуг дополнительного образования	014	07	02	06 0 11 77770		435 611	437 933
	Предоставление субсидий бюджетным, автономным учреждениям и иным некоммерческим организациям	014	07	02	06 0 11 77770	600	435 611	437 933
	Другие вопросы в области образования	**014**	**07**	**09**			**34 004**	**34 035**
	Обеспечение деятельности органов местного самоуправления	**014**	**07**	**09**	**06 0 03 00000**		**34 004**	**34 035**
	Обеспечение деятельности органов местного самоуправления	014	07	09	06 0 03 70100		34 004	34 035
	Расходы на выплаты персоналу в целях обеспечения выполнения функций государственными (муниципальными) органами, казенными учреждениями, органами управления государственными внебюджетными фондами	014	07	09	06 0 03 70100	100	30 701	30 701
	Закупка товаров, работ и услуг для государственных (муниципальных) нужд	014	07	09	06 0 03 70100	200	3 296	3 327
	Иные бюджетные ассигнования	014	07	09	06 0 03 70100	800	7	7

Продолжение – на стр. 17.

Продолжение. Начало – на стр. 1-16.

	Физическая культура и спорт	**014**	**11**				**100 495**	**100 638**
	Массовый спорт	**014**	**11**	**02**			**100 495**	**100 638**
	Обеспечение деятельности муниципальных учреждений социальной сферы	**014**	**11**	**02**	**06 0 11 00000**		**36 026**	**36 169**
	Обеспечение деятельности учреждений спорта	014	11	02	06 0 11 71300		36 026	36 169
	Предоставление субсидий бюджетным, автономным учреждениям и иным некоммерческим организациям	014	11	02	06 0 11 71300	600	36 026	36 169
	Обеспечение условий для развития физической культуры, школьного и массового спорта	**014**	**11**	**02**	**06 0 17 00000**		**64 469**	**64 469**
	Мероприятия в области физической культуры, школьного и массового спорта	014	11	02	06 0 17 71980		64 469	64 469
	Закупка товаров, работ и услуг для государственных (муниципальных) нужд	014	11	02	06 0 17 71980	200	466	466
	Предоставление субсидий бюджетным, автономным учреждениям и иным некоммерческим организациям	014	11	02	06 0 17 71980	600	64 003	64 003
07	**"Развитие здравоохранения в городе Тюмени на 2015–2019 годы"**						**34 310**	**34 351**
	ДЕПАРТАМЕНТ ЗДРАВООХРАНЕНИЯ	**335**					**34 310**	**34 351**
	Здравоохранение	**335**	**09**				**34 310**	**34 351**
	Амбулаторная помощь	**335**	**09**	**02**			**1 000**	**1 000**
	Создание условий для оказания медицинской помощи населению	**335**	**09**	**02**	**07 0 18 00000**		**1 000**	**1 000**
	Создание условий для оказания медицинской помощи населению	335	09	02	07 0 18 79880		1 000	1 000
	Предоставление субсидий бюджетным, автономным учреждениям и иным некоммерческим организациям	335	09	02	07 0 18 79880	600	1 000	1 000
	Другие вопросы в области здравоохранения	**335**	**09**	**09**			**33 310**	**33 351**
	Обеспечение деятельности органов местного самоуправления	**335**	**09**	**09**	**07 0 03 00000**		**28 284**	**28 325**
	Обеспечение деятельности органов местного самоуправления	335	09	09	07 0 03 70100		28 284	28 325
	Расходы на выплаты персоналу в целях обеспечения выполнения функций государственными (муниципальными) органами, казенными учреждениями, органами управления государственными внебюджетными фондами	335	09	09	07 0 03 70100	100	24 823	24 823
	Закупка товаров, работ и услуг для государственных (муниципальных) нужд	335	09	09	07 0 03 70100	200	3 451	3 492
	Иные бюджетные ассигнования	335	09	09	07 0 03 70100	800	10	10
	Создание условий для оказания медицинской помощи населению	**335**	**09**	**09**	**07 0 18 00000**		**5 026**	**5 026**
	Создание условий для оказания медицинской помощи населению	335	09	09	07 0 18 79880		5 026	5 026
	Закупка товаров, работ и услуг для государственных (муниципальных) нужд	335	09	09	07 0 18 79880	200	5 026	5 026
08	**"Реализация жилищной политики в городе Тюмени на 2015–2019 годы"**						**0**	**0**
	ДЕПАРТАМЕНТ ИМУЩЕСТВЕННЫХ ОТНОШЕНИЙ	**017**					**0**	**0**
	Жилищно-коммунальное хозяйство	**017**	**05**				**0**	**0**
	Жилищное хозяйство	**017**	**05**	**01**			**0**	**0**
	Переселение граждан из непригодного для проживания жилищного фонда, приобретение жилых помещений	**017**	**05**	**01**	**08 0 19 00000**		**0**	**0**
	Обеспечение жилыми помещениями малоимущих граждан	017	05	01	08 0 19 75350		0	0
	Закупка товаров, работ и услуг для государственных (муниципальных) нужд	017	05	01	08 0 19 75350	200	0	0
	Приобретение жилых помещений маневренного фонда	017	05	01	08 0 19 75400		0	0
	Закупка товаров, работ и услуг для государственных (муниципальных) нужд	017	05	01	08 0 19 75400	200	0	0
	Снос и охрана жилых домов, подлежащих сносу или реконструкции	**017**	**05**	**01**	**08 0 21 00000**		**0**	**0**
	Снос и охрана жилых домов, подлежащих сносу или реконструкции	017	05	01	08 0 21 75740		0	0
	Закупка товаров, работ и услуг для государственных (муниципальных) нужд	017	05	01	08 0 21 75740	200	0	0
	ДЕПАРТАМЕНТ ЗЕМЕЛЬНЫХ ОТНОШЕНИЙ И ГРАДОСТРОИТЕЛЬСТВА	**124**					**0**	**0**
	Национальная экономика	**124**	**04**				**0**	**0**
	Другие вопросы в области национальной экономики	**124**	**04**	**12**			**0**	**0**
	Мероприятия по землеустройству и землепользованию	**124**	**04**	**12**	**08 0 20 00000**		**0**	**0**
	Оценка земельных участков, объектов недвижимости в рамках реализации процедуры изъятия земельных участков для муниципальных нужд	124	04	12	08 0 20 75360		0	0
	Закупка товаров, работ и услуг для государственных (муниципальных) нужд	124	04	12	08 0 20 75360	200	0	0
09	**"Повышение эффективности управления и распоряжения муниципальной собственностью города Тюмени на 2015–2019 годы"**						**362 162**	**219 166**
	ДЕПАРТАМЕНТ ИМУЩЕСТВЕННЫХ ОТНОШЕНИЙ	**017**					**362 162**	**219 166**
	Общегосударственные вопросы	**017**	**01**				**362 162**	**219 166**
	Другие общегосударственные вопросы	**017**	**01**	**13**			**362 162**	**219 166**
	Обеспечение деятельности муниципальных учреждений	**017**	**01**	**13**	**09 0 02 00000**		**30 903**	**30 918**
	Обеспечение деятельности муниципальных учреждений	017	01	13	09 0 02 70200		30 903	30 918
	Расходы на выплаты персоналу в целях обеспечения выполнения функций государственными (муниципальными) органами, казенными учреждениями, органами управления государственными внебюджетными фондами	017	01	13	09 0 02 70200	100	15 245	15 245
	Закупка товаров, работ и услуг для государственных (муниципальных) нужд	017	01	13	09 0 02 70200	200	6 979	6 994
	Иные бюджетные ассигнования	017	01	13	09 0 02 70200	800	8 679	8 679
	Обеспечение деятельности органов местного самоуправления	**017**	**01**	**13**	**09 0 03 00000**		**126 982**	**127 107**
	Обеспечение деятельности органов местного самоуправления	017	01	13	09 0 03 70100		126 982	127 107
	Расходы на выплаты персоналу в целях обеспечения выполнения функций государственными (муниципальными) органами, казенными учреждениями, органами управления государственными внебюджетными фондами	017	01	13	09 0 03 70100	100	114 649	114 649
	Закупка товаров, работ и услуг для государственных (муниципальных) нужд	017	01	13	09 0 03 70100	200	12 306	12 431
	Иные бюджетные ассигнования	017	01	13	09 0 03 70100	800	27	27
	Реализация государственных полномочий	**017**	**01**	**13**	**09 0 04 00000**		**936**	**961**
	Социальная поддержка отдельных категорий граждан по обеспечению жильем	017	01	13	09 0 04 19120		936	961
	Расходы на выплаты персоналу в целях обеспечения выполнения функций государственными (муниципальными) органами, казенными учреждениями, органами управления государственными внебюджетными фондами	017	01	13	09 0 04 19120	100	737	737
	Закупка товаров, работ и услуг для государственных (муниципальных) нужд	017	01	13	09 0 04 19120	200	199	224
	Владение, пользование и распоряжение имуществом, находящимся в муниципальной собственности	**017**	**01**	**13**	**09 0 22 00000**		**3 341**	**4 677**
	Владение, пользование и распоряжение имуществом, находящимся в муниципальной собственности	017	01	13	09 0 22 70220		3 341	4 677
	Закупка товаров, работ и услуг для государственных (муниципальных) нужд	017	01	13	09 0 22 70220	200	3 341	4 677
	Приобретение объектов недвижимости в муниципальную собственность	**017**	**01**	**13**	**09 0 23 00000**		**200 000**	**55 503**
	Бюджетные инвестиции в форме капитальных вложений в объекты муниципальной собственности	017	01	13	09 0 23 73550		200 000	55 503
	Капитальные вложения в объекты государственной (муниципальной) собственности	017	01	13	09 0 23 73550	400	200 000	55 503
10	**"Развитие субъектов малого и среднего предпринимательства в городе Тюмени на 2015–2019 годы"**						**0**	**0**
	АДМИНИСТРАЦИЯ ГОРОДА ТЮМЕНИ	**003**					**0**	**0**
	Национальная экономика	**003**	**04**				**0**	**0**
	Другие вопросы в области национальной экономики	**003**	**04**	**12**			**0**	**0**
	Развитие малого и среднего предпринимательства	**003**	**04**	**12**	**10 0 24 00000**		**0**	**0**
	Мероприятия по содействию развитию малого и среднего предпринимательства	003	04	12	10 0 24 74480		0	0
	Закупка товаров, работ и услуг для государственных (муниципальных) нужд	003	04	12	10 0 24 74480	200	0	0
	Субсидии субъектам малого и среднего предпринимательства	003	04	12	10 0 24 74700		0	0
	Иные бюджетные ассигнования	003	04	12	10 0 24 74700	800	0	0
11	**"Обеспечение безопасности на территории города Тюмени на 2015–2019 годы"**						**75 010**	**73 495**
	АДМИНИСТРАЦИЯ ГОРОДА ТЮМЕНИ	**003**					**62 498**	**62 498**
	Национальная безопасность и правоохранительная деятельность	**003**	**03**				**62 498**	**62 498**
	Защита населения и территории от чрезвычайных ситуаций природного и техногенного характера, гражданская оборона	**003**	**03**	**09**			**9 812**	**9 812**
	Обеспечение защиты населения и территории муниципального образования от чрезвычайных ситуаций природного и техногенного характера, гражданская оборона	**003**	**03**	**09**	**11 0 25 00000**		**9 812**	**9 812**
	Предупреждение и ликвидация чрезвычайных ситуаций	003	03	09	11 0 25 73200		4 023	4 023
	Закупка товаров, работ и услуг для государственных (муниципальных) нужд	003	03	09	11 0 25 73200	200	4 023	4 023
	Гражданская оборона и защита населения и территории от чрезвычайных ситуаций	003	03	09	11 0 25 73210		1 609	1 609
	Закупка товаров, работ и услуг для государственных (муниципальных) нужд	003	03	09	11 0 25 73210	200	1 609	1 609
	Обеспечение безопасности людей на водных объектах, охрана их жизни и здоровья	003	03	09	11 0 25 73230		4 180	4 180
	Закупка товаров, работ и услуг для государственных (муниципальных) нужд	003	03	09	11 0 25 73230	200	4 180	4 180
	Обеспечение пожарной безопасности	**003**	**03**	**10**			**146**	**146**
	Обеспечение первичных мер пожарной безопасности	**003**	**03**	**10**	**11 0 27 00000**		**146**	**146**
	Обеспечение деятельности добровольных пожарных	003	03	10	11 0 27 73270		146	146
	Закупка товаров, работ и услуг для государственных (муниципальных) нужд	003	03	10	11 0 27 73270	200	27	27
	Социальное обеспечение и иные выплаты населению	003	03	10	11 0 27 73270	300	119	119
	Другие вопросы в области национальной безопасности и правоохранительной деятельности	**003**	**03**	**14**			**52 540**	**52 540**
	Обеспечение общественной безопасности, профилактика терроризма и экстремизма на территории муниципального образования	**003**	**03**	**14**	**11 0 28 00000**		**7 354**	**7 354**
	Мероприятия по профилактике терроризма и экстремизма	003	03	14	11 0 28 73260		300	300
	Закупка товаров, работ и услуг для государственных (муниципальных) нужд	003	03	14	11 0 28 73260	200	300	300
	Субсидии добровольным народным дружинам, участвующим в охране общественного порядка на территории города Тюмени	003	03	14	11 0 28 73300		7 054	7 054
	Предоставление субсидий бюджетным, автономным учреждениям и иным некоммерческим организациям	003	03	14	11 0 28 73300	600	7 054	7 054
	Совершенствование, модернизация и обслуживание систем видеонаблюдения	**003**	**03**	**14**	**11 0 41 00000**		**45 186**	**45 186**
	Совершенствование, модернизация и обслуживание комплексной системы "Безопасный город"	003	03	14	11 0 41 74640		45 186	45 186
	Закупка товаров, работ и услуг для государственных (муниципальных) нужд	003	03	14	11 0 41 74640	200	45 186	45 186
	УПРАВА КАЛИНИНСКОГО АДМИНИСТРАТИВНОГО ОКРУГА	**025**					**2 616**	**1 101**
	Национальная безопасность и правоохранительная деятельность	**025**	**03**				**218**	**218**
	Защита населения и территории от чрезвычайных ситуаций природного и техногенного характера, гражданская оборона	**025**	**03**	**09**			**218**	**218**
	Обеспечение первичных мер пожарной безопасности	**025**	**03**	**09**	**11 0 27 00000**		**218**	**218**
	Мероприятия по обеспечению первичных мер пожарной безопасности	025	03	09	11 0 27 73240		218	218
	Закупка товаров, работ и услуг для государственных (муниципальных) нужд	025	03	09	11 0 27 73240	200	218	218
	Национальная экономика	**025**	**04**				**2 398**	**883**
	Водное хозяйство	**025**	**04**	**06**			**2 398**	**883**
	Содержание гидротехнических сооружений	**025**	**04**	**06**	**11 0 26 00000**		**2 398**	**883**
	Содержание гидротехнических сооружений	025	04	06	11 0 26 73220		2 398	883
	Закупка товаров, работ и услуг для государственных (муниципальных) нужд	025	04	06	11 0 26 73220	200	2 398	883
	УПРАВА ВОСТОЧНОГО АДМИНИСТРАТИВНОГО ОКРУГА	**127**					**359**	**359**
	Национальная безопасность и правоохранительная деятельность	**127**	**03**				**359**	**359**
	Защита населения и территории от чрезвычайных ситуаций природного и техногенного характера, гражданская оборона	**127**	**03**	**09**			**359**	**359**
	Обеспечение первичных мер пожарной безопасности	**127**	**03**	**09**	**11 0 27 00000**		**359**	**359**
	Мероприятия по обеспечению первичных мер пожарной безопасности	127	03	09	11 0 27 73240		359	359
	Закупка товаров, работ и услуг для государственных (муниципальных) нужд	127	03	09	11 0 27 73240	200	359	359
	УПРАВА ЛЕНИНСКОГО АДМИНИСТРАТИВНОГО ОКРУГА	**146**					**3 866**	**3 866**
	Национальная безопасность и правоохранительная деятельность	**146**	**03**				**204**	**204**
	Защита населения и территории от чрезвычайных ситуаций природного и техногенного характера, гражданская оборона	**146**	**03**	**09**			**204**	**204**
	Обеспечение первичных мер пожарной безопасности	**146**	**03**	**09**	**11 0 27 00000**		**204**	**204**
	Мероприятия по обеспечению первичных мер пожарной безопасности	146	03	09	11 0 27 73240		204	204
	Закупка товаров, работ и услуг для государственных (муниципальных) нужд	146	03	09	11 0 27 73240	200	204	204
	Национальная экономика	**146**	**04**				**3 662**	**3 662**
	Водное хозяйство	**146**	**04**	**06**			**3 662**	**3 662**
	Содержание гидротехнических сооружений	**146**	**04**	**06**	**11 0 26 00000**		**3 662**	**3 662**
	Содержание гидротехнических сооружений	146	04	06	11 0 26 73220		3 662	3 662
	Закупка товаров, работ и услуг для государственных (муниципальных) нужд	146	04	06	11 0 26 73220	200	3 662	3 662
	УПРАВА ЦЕНТРАЛЬНОГО АДМИНИСТРАТИВНОГО ОКРУГА	**147**					**5 367**	**5 367**
	Национальная безопасность и правоохранительная деятельность	**147**	**03**				**1 178**	**1 178**
	Защита населения и территории от чрезвычайных ситуаций природного и техногенного характера, гражданская оборона	**147**	**03**	**09**			**1 178**	**1 178**
	Обеспечение первичных мер пожарной безопасности	**147**	**03**	**09**	**11 0 27 00000**		**1 178**	**1 178**
	Мероприятия по обеспечению первичных мер пожарной безопасности	147	03	09	11 0 27 73240		1 178	1 178
	Закупка товаров, работ и услуг для государственных (муниципальных) нужд	147	03	09	11 0 27 73240	200	1 178	1 178
	Национальная экономика	**147**	**04**				**4 189**	**4 189**
	Водное хозяйство	**147**	**04**	**06**			**4 189**	**4 189**
	Содержание гидротехнических сооружений	**147**	**04**	**06**	**11 0 26 00000**		**4 189**	**4 189**
	Содержание гидротехнических сооружений	147	04	06	11 0 26 73220		4 189	4 189
	Закупка товаров, работ и услуг для государственных (муниципальных) нужд	147	04	06	11 0 26 73220	200	4 189	4 189
	ДЕПАРТАМЕНТ ЗДРАВООХРАНЕНИЯ	**335**					**304**	**304**
	Национальная безопасность и правоохранительная деятельность	**335**	**03**				**304**	**304**
	Защита населения и территории от чрезвычайных ситуаций природного и техногенного характера, гражданская оборона	**335**	**03**	**09**			**304**	**304**
	Обеспечение защиты населения и территории муниципального образования от чрезвычайных ситуаций природного и техногенного характера, гражданская оборона	**335**	**03**	**09**	**11 0 25 00000**		**304**	**304**
	Гражданская оборона и защита населения и территории от чрезвычайных ситуаций	335	03	09	11 0 25 73210		304	304
	Закупка товаров, работ и услуг для государственных (муниципальных) нужд	335	03	09	11 0 25 73210	200	304	304
12	**"Развитие потребительского рынка в городе Тюмени на 2015–2019 годы"**						**641**	**658**
	АДМИНИСТРАЦИЯ ГОРОДА ТЮМЕНИ	**003**					**641**	**658**
	Общегосударственные вопросы	**003**	**01**				**641**	**658**
	Функционирование Правительства Российской Федерации, высших исполнительных органов государственной власти субъектов Российской Федерации, местных администраций	**003**	**01**	**04**			**641**	**658**
	Обеспечение деятельности органов местного самоуправления	**003**	**01**	**04**	**12 0 03 00000**		**641**	**658**
	Обеспечение деятельности органов местного самоуправления	003	01	04	12 0 03 70100		641	658
	Расходы на выплаты персоналу в целях обеспечения выполнения функций государственными (муниципальными) органами, казенными учреждениями, органами управления государственными внебюджетными фондами	003	01	04	12 0 03 70100	100	641	642
13	**"Развитие системы коммунальной инфраструктуры города Тюмени на 2015–2019 годы"**						**300 989**	**282 321**
	ДЕПАРТАМЕНТ ГОРОДСКОГО ХОЗЯЙСТВА	**134**					**300 989**	**282 321**
	Жилищно-коммунальное хозяйство	**134**	**05**				**299 239**	**278 746**
	Коммунальное хозяйство	**134**	**05**	**02**			**143 818**	**123 230**
	Строительство, реконструкция, капитальный ремонт объектов капитального строительства	**134**	**05**	**02**	**13 0 01 00000**		**143 818**	**123 230**
	Капитальный ремонт объектов коммунального хозяйства	134	05	02	13 0 01 74470		123 230	123 230
	Закупка товаров, работ и услуг для государственных (муниципальных) нужд	134	05	02	13 0 01 74470	200	123 230	123 230
	Строительство, реконструкция объектов коммунального хозяйства	134	05	02	13 0 01 74560		20 588	0
	Капитальные вложения в объекты государственной (муниципальной) собственности	134	05	02	13 0 01 74560	400	20 588	0
	Другие вопросы в области жилищно-коммунального хозяйства	**134**	**05**	**05**			**155 421**	**155 516**
	Обеспечение деятельности муниципальных учреждений	**134**	**05**	**05**	**13 0 02 00000**		**63 742**	**63 783**
	Обеспечение деятельности муниципальных учреждений	134	05	05	13 0 02 70200		63 742	63 783
	Расходы на выплаты персоналу в целях обеспечения выполнения функций государственными (муниципальными) органами, казенными учреждениями, органами управления государственными внебюджетными фондами	134	05	05	13 0 02 70200	100	59 302	59 302
	Закупка товаров, работ и услуг для государственных (муниципальных) нужд	134	05	05	13 0 02 70200	200	4 378	4 419
	Иные бюджетные ассигнования	134	05	05	13 0 02 70200	800	62	62
	Обеспечение деятельности органов местного самоуправления	**134**	**05**	**05**	**13 0 03 00000**		**91 679**	**91 733**
	Обеспечение деятельности органов местного самоуправления	134	05	05	13 0 03 70100		91 679	91 733
	Расходы на выплаты персоналу в целях обеспечения выполнения функций государственными (муниципальными) органами, казенными учреждениями, органами управления государственными внебюджетными фондами	134	05	05	13 0 03 70100	100	85 701	85 701
	Закупка товаров, работ и услуг для государственных (муниципальных) нужд	134	05	05	13 0 03 70100	200	5 867	5 921
	Иные бюджетные ассигнования	134	05	05	13 0 03 70100	800	111	111
	Социальная политика	**134**	**10**				**1 750**	**3 575**
	Социальное обеспечение населения	**134**	**10**	**03**			**1 750**	**3 575**
	Реализация государственных полномочий	**134**	**10**	**03**	**13 0 04 00000**		**1 750**	**3 575**
	Обеспечение социальной поддержки отдельных категорий граждан в отношении газификации жилых домов (квартир) в населенных пунктах Тюменской области	134	10	03	13 0 04 19330		1 750	3 575
	Социальное обеспечение и иные выплаты населению	134	10	03	13 0 04 19330	300	1 750	3 575
14	**"Развитие жилищного фонда города Тюмени на 2015–2019 годы"**						**199 034**	**208 914**
	ДЕПАРТАМЕНТ ГОРОДСКОГО ХОЗЯЙСТВА	**134**					**199 034**	**208 914**
	Жилищно-коммунальное хозяйство	**134**	**05**				**84 492**	**86 919**
	Жилищное хозяйство	**134**	**05**	**01**			**84 492**	**86 919**
	Строительство, реконструкция, капитальный ремонт объектов капитального строительства	**134**	**05**	**01**	**14 0 01 00000**		**31 578**	**34 005**
	Капитальный ремонт жилищного фонда Тюменской области	134	05	01	14 0 01 71924		16 404	16 404
	Закупка товаров, работ и услуг для государственных (муниципальных) нужд	134	05	01	14 0 01 71924	200	16 404	16 404
	Капитальный ремонт муниципального жилищного фонда	134	05	01	14 0 01 75570		15 174	17 601
	Закупка товаров, работ и услуг для государственных (муниципальных) нужд	134	05	01	14 0 01 75570	200	15 174	17 601
	Содержание муниципального жилищного фонда	**134**	**05**	**01**	**14 0 32 00000**		**52 914**	**52 914**
	Содержание муниципального жилищного фонда	134	05	01	14 0 32 75640		52 914	52 914
	Закупка товаров, работ и услуг для государственных (муниципальных) нужд	134	05	01	14 0 32 75640	200	52 914	52 914
	Социальная политика	**134**	**10**				**114 542**	**121 995**
	Социальное обеспечение населения	**134**	**10**	**03**			**114 542**	**121 995**
	Реализация государственных полномочий	**134**	**10**	**03**	**14 0 04 00000**		**114 542**	**121 995**
	Предоставление гражданам субсидий на оплату жилого помещения и коммунальных услуг	134	10	03	14 0 04 19341		106 473	113 926
	Закупка товаров, работ и услуг для государственных (муниципальных) нужд	134	10	03	14 0 04 19341	200	2 440	2 610
	Социальное обеспечение и иные выплаты населению	134	10	03	14 0 04 19341	300	104 033	111 316
	Обеспечение предоставления гражданам субсидий на оплату жилого помещения и коммунальных услуг	134	10	03	14 0 04 19342		8 069	8 069
	Расходы на выплаты персоналу в целях обеспечения выполнения функций государственными (муниципальными) органами, казенными учреждениями, органами управления государственными внебюджетными фондами	134	10	03	14 0 04 19342	100	5 399	5 399
	Закупка товаров, работ и услуг для государственных (муниципальных) нужд	134	10	03	14 0 04 19342	200	2 670	2 670
15	**"Развитие благоустройства и охраны окружающей среды в городе Тюмени на 2015–2019 годы"**						**475 712**	**475 874**
	УПРАВА КАЛИНИНСКОГО АДМИНИСТРАТИВНОГО ОКРУГА	**025**					**89 068**	**89 156**
	Жилищно-коммунальное хозяйство	**025**	**05**				**89 068**	**89 156**
	Благоустройство	**025**	**05**	**03**			**58 014**	**58 014**
	Организация благоустройства территории города	**025**	**05**	**03**	**15 0 35 00000**		**58 014**	**58 014**
	Содержание имущественных комплексов	025	05	03	15 0 35 75700		21 482	21 482
	Закупка товаров, работ и услуг для государственных (муниципальных) нужд	025	05	03	15 0 35 75700	200	21 482	21 482
	Отдельные мероприятия по благоустройству	025	05	03	15 0 35 75710		17 017	17 017
	Закупка товаров, работ и услуг для государственных (муниципальных) нужд	025	05	03	15 0 35 75710	200	17 017	17 017
	Содержание мест массового отдыха населения	025	05	03	15 0 35 76400		19 515	19 515
	Закупка товаров, работ и услуг для государственных (муниципальных) нужд	025	05	03	15 0 35 76400	200	19 515	19 515
	Другие вопросы в области жилищно-коммунального хозяйства	**025**	**05**	**05**			**31 054**	**31 142**
	Обеспечение деятельности муниципальных учреждений	**025**	**05**	**05**	**15 0 02 00000**		**31 054**	**31 142**
	Обеспечение деятельности муниципальных учреждений	025	05	05	15 0 02 70200		31 054	31 142
	Расходы на выплаты персоналу в целях обеспечения выполнения функций государственными (муниципальными) органами, казенными учреждениями, органами управления государственными внебюджетными фондами	025	05	05	15 0 02 70200	100	24 772	24 772
	Закупка товаров, работ и услуг для государственных (муниципальных) нужд	025	05	05	15 0 02 70200	200	6 105	6 193
	Иные бюджетные ассигнования	025	05	05	15 0 02 70200	800	177	177
	УПРАВА ВОСТОЧНОГО АДМИНИСТРАТИВНОГО ОКРУГА	**127**					**73 443**	**73 692**
	Жилищно-коммунальное хозяйство	**127**	**05**				**73 443**	**73 692**
	Благоустройство	**127**	**05**	**03**			**40 705**	**40 705**
	Организация благоустройства территории города	**127**	**05**	**03**	**15 0 35 00000**		**40 705**	**40 705**
	Содержание имущественных комплексов	127	05	03	15 0 35 75700		7 469	7 469
	Закупка товаров, работ и услуг для государственных (муниципальных) нужд	127	05	03	15 0 35 75700	200	7 469	7 469
	Отдельные мероприятия по благоустройству	127	05	03	15 0 35 75710		11 177	11 177
	Закупка товаров, работ и услуг для государственных (муниципальных) нужд	127	05	03	15 0 35 75710	200	11 177	11 177
	Содержание мест массового отдыха населения	127	05	03	15 0 35 76400		22 059	22 059
	Закупка товаров, работ и услуг для государственных (муниципальных) нужд	127	05	03	15 0 35 76400	200	22 059	22 059
	Другие вопросы в области жилищно-коммунального хозяйства	**127**	**05**	**05**			**32 738**	**32 987**
	Обеспечение деятельности муниципальных учреждений	**127**	**05**	**05**	**15 0 02 00000**		**32 738**	**32 987**
	Обеспечение деятельности муниципальных учреждений	127	05	05	15 0 02 70200		32 738	32 987
	Расходы на выплаты персоналу в целях обеспечения выполнения функций государственными (муниципальными) органами, казенными учреждениями, органами управления государственными внебюджетными фондами	127	05	05	15 0 02 70200	100	24 788	24 788
	Закупка товаров, работ и услуг для государственных (муниципальных) нужд	127	05	05	15 0 02 70200	200	7 882	8 131
	Иные бюджетные ассигнования	127	05	05	15 0 02 70200	800	68	68
	ДЕПАРТАМЕНТ ГОРОДСКОГО ХОЗЯЙСТВА	**134**					**95 884**	**95 564**
	Национальная экономика	**134**	**04**				**25 107**	**25 168**
	Лесное хозяйство	**134**	**04**	**07**			**25 107**	**25 168**
	Обеспечение деятельности муниципальных учреждений	**134**	**04**	**07**	**15 0 02 00000**		**23 597**	**23 658**
	Обеспечение деятельности муниципальных учреждений	134	04	07	15 0 02 70200		23 597	23 658
	Расходы на выплаты персоналу в целях обеспечения выполнения функций государственными (муниципальными) органами, казенными учреждениями, органами управления государственными внебюджетными фондами	134	04	07	15 0 02 70200	100	18 732	18 732
	Закупка товаров, работ и услуг для государственных (муниципальных) нужд	134	04	07	15 0 02 70200	200	4 796	4 857

Окончание – на стр. 18.

Окончание. Начало – на стр. 1-17.

	Иные бюджетные ассигнования	134	04	07	15 0 02 70200	800	69	69
	Ведение лесного хозяйства	**134**	**04**	**07**	**15 0 34 00000**		**1 510**	**1 510**
	Ведение лесного хозяйства	134	04	07	15 0 34 74430		1 510	1 510
	Закупка товаров, работ и услуг для государственных (муниципальных) нужд	134	04	07	15 0 34 74450	200	1 510	1 510
	Жилищно-коммунальное хозяйство	**134**	**05**				**70 777**	**70 396**
	Благоустройство	**134**	**05**	**03**			**36 077**	**35 646**
	Обеспечение деятельности муниципальных учреждений	**134**	**05**	**03**	**15 0 02 00000**		**19 720**	**19 789**
	Обеспечение деятельности муниципальных учреждений	134	05	03	15 0 02 70200		19 720	19 789
	Расходы на выплаты персоналу в целях обеспечения выполнения функций государственными (муниципальными) органами, казенными учреждениями, органами управления государственными внебюджетными фондами	134	05	03	15 0 02 70200	100	15 360	15 360
	Закупка товаров, работ и услуг для государственных (муниципальных) нужд	134	05	03	15 0 02 70200	200	4 348	4 417
	Иные бюджетные ассигнования	134	05	03	15 0 02 70200	800	12	12
	Организация благоустройства территории города	**134**	**05**	**03**	**15 0 35 00000**		**16 357**	**15 857**
	Отдельные мероприятия по благоустройству	134	05	03	15 0 35 75710		4 288	4 288
	Закупка товаров, работ и услуг для государственных (муниципальных) нужд	134	05	03	15 0 35 75710	200	4 288	4 288
	Содержание имущественных комплексов на городских кладбищах	134	05	03	15 0 35 75720		9 356	9 356
	Закупка товаров, работ и услуг для государственных (муниципальных) нужд	134	05	03	15 0 35 75720	200	9 356	9 356
	Посадка единичных зеленых насаждений	134	05	03	15 0 35 75730		500	0
	Закупка товаров, работ и услуг для государственных (муниципальных) нужд	134	05	03	15 0 35 75730	200	500	0
	Содержание мест массового отдыха населения	134	05	03	15 0 35 76400		2 213	2 213
	Закупка товаров, работ и услуг для государственных (муниципальных) нужд	134	05	03	15 0 35 76400	200	2 213	2 213
	Другие вопросы в области жилищно-коммунального хозяйства	**134**	**05**	**05**			**34 700**	**34 750**
	Обеспечение деятельности муниципальных учреждений	**134**	**05**	**05**	**15 0 02 00000**		**34 700**	**34 750**
	Обеспечение деятельности муниципальных учреждений	134	05	05	15 0 02 70200		34 700	34 750
	Расходы на выплаты персоналу в целях обеспечения выполнения функций государственными (муниципальными) органами, казенными учреждениями, органами управления государственными внебюджетными фондами	134	05	05	15 0 02 70200	100	23 268	23 268
	Закупка товаров, работ и услуг для государственных (муниципальных) нужд	134	05	05	15 0 02 70200	200	11 426	11 476
	Иные бюджетные ассигнования	134	05	05	15 0 02 70200	800	6	6
	Охрана окружающей среды	**134**	**06**				**0**	**0**
	УПРАВА ЛЕНИНСКОГО АДМИНИСТРАТИВНОГО ОКРУГА	**146**					**107 255**	**107 356**
	Жилищно-коммунальное хозяйство	**146**	**05**				**107 255**	**107 356**
	Благоустройство	**146**	**05**	**03**			**71 710**	**71 710**
	Организация благоустройства территории города	**146**	**05**	**03**	**15 0 35 00000**		**71 710**	**71 710**
	Содержание имущественных комплексов	146	05	03	15 0 35 75700		20 888	20 888
	Закупка товаров, работ и услуг для государственных (муниципальных) нужд	146	05	03	15 0 35 75700	200	20 888	20 888
	Отдельные мероприятия по благоустройству	146	05	03	15 0 35 75710		11 379	11 379
	Закупка товаров, работ и услуг для государственных (муниципальных) нужд	146	05	03	15 0 35 75710	200	11 379	11 379
	Содержание мест массового отдыха населения	146	05	03	15 0 35 76400		39 443	39 443
	Закупка товаров, работ и услуг для государственных (муниципальных) нужд	146	05	03	15 0 35 76400	200	39 443	39 443
	Другие вопросы в области жилищно-коммунального хозяйства	**146**	**05**	**05**			**35 545**	**35 646**
	Обеспечение деятельности муниципальных учреждений	**146**	**05**	**05**	**15 0 02 00000**		**35 545**	**35 646**
	Обеспечение деятельности муниципальных учреждений	146	05	05	15 0 02 70200		35 545	35 646
	Расходы на выплаты персоналу в целях обеспечения выполнения функций государственными (муниципальными) органами, казенными учреждениями, органами управления государственными внебюджетными фондами	146	05	05	15 0 02 70200	100	29 537	29 537
	Закупка товаров, работ и услуг для государственных (муниципальных) нужд	146	05	05	15 0 02 70200	200	5 993	6 094
	Иные бюджетные ассигнования	146	05	05	15 0 02 70200	800	15	15
	УПРАВА ЦЕНТРАЛЬНОГО АДМИНИСТРАТИВНОГО ОКРУГА	**147**					**110 062**	**110 106**
	Жилищно-коммунальное хозяйство	**147**	**05**				**110 062**	**110 106**
	Благоустройство	**147**	**05**	**03**			**82 121**	**82 121**
	Организация благоустройства территории города	**147**	**05**	**03**	**15 0 35 00000**		**82 121**	**82 121**
	Содержание имущественных комплексов	147	05	03	15 0 35 75700		10 234	10 234
	Закупка товаров, работ и услуг для государственных (муниципальных) нужд	147	05	03	15 0 35 75700	200	10 234	10 234
	Отдельные мероприятия по благоустройству	147	05	03	15 0 35 75710		22 831	22 831
	Закупка товаров, работ и услуг для государственных (муниципальных) нужд	147	05	03	15 0 35 75710	200	22 831	22 831
	Содержание мест массового отдыха населения	147	05	03	15 0 35 76400		49 056	49 056
	Закупка товаров, работ и услуг для государственных (муниципальных) нужд	147	05	03	15 0 35 76400	200	49 056	49 056
	Другие вопросы в области жилищно-коммунального хозяйства	**147**	**05**	**05**			**27 941**	**27 985**
	Обеспечение деятельности муниципальных учреждений	**147**	**05**	**05**	**15 0 02 00000**		**27 941**	**27 985**
	Обеспечение деятельности муниципальных учреждений	147	05	05	15 0 02 70200		27 941	27 985
	Расходы на выплаты персоналу в целях обеспечения выполнения функций государственными (муниципальными) органами, казенными учреждениями, органами управления государственными внебюджетными фондами	147	05	05	15 0 02 70200	100	23 635	23 635
	Закупка товаров, работ и услуг для государственных (муниципальных) нужд	147	05	05	15 0 02 70200	200	4 286	4 330
	Иные бюджетные ассигнования	147	05	05	15 0 02 70200	800	20	20
16	**"Развитие градостроительной деятельности в городе Тюмени на 2015–2019 годы"**						**152 564**	**152 770**
	АДМИНИСТРАЦИЯ ГОРОДА ТЮМЕНИ	**003**					**860**	**860**
	Национальная экономика	**003**	**04**				**860**	**860**
	Связь и информатика	**003**	**04**	**10**			**860**	**860**
	Мероприятия в сфере градостроительства и муниципального земельного контроля	**003**	**04**	**10**	**16 0 38 00000**		**860**	**860**
	Мероприятия в сфере градостроительства и муниципального земельного контроля	003	04	10	16 0 38 75750		860	860
	Расходы на выплаты персоналу в целях обеспечения выполнения функций государственными (муниципальными) органами, казенными учреждениями, органами управления государственными внебюджетными фондами	003	04	10	16 0 38 75750	100	560	560
	Закупка товаров, работ и услуг для государственных (муниципальных) нужд	003	04	10	16 0 38 75750	200	300	300
	ДЕПАРТАМЕНТ ЗЕМЕЛЬНЫХ ОТНОШЕНИЙ И ГРАДОСТРОИТЕЛЬСТВА	**124**					**151 704**	**151 910**
	Общегосударственные вопросы	**124**	**01**				**126 303**	**126 494**
	Другие общегосударственные вопросы	**124**	**01**	**13**			**126 303**	**126 494**
	Обеспечение деятельности органов местного самоуправления	**124**	**01**	**13**	**16 0 03 00000**		**126 303**	**126 494**
	Обеспечение деятельности органов местного самоуправления	124	01	13	16 0 03 70100		126 303	126 494
	Расходы на выплаты персоналу в целях обеспечения выполнения функций государственными (муниципальными) органами, казенными учреждениями, органами управления государственными внебюджетными фондами	124	01	13	16 0 03 70100	100	114 006	114 006
	Закупка товаров, работ и услуг для государственных (муниципальных) нужд	124	01	13	16 0 03 70100	200	12 277	12 468
	Иные бюджетные ассигнования	124	01	13	16 0 03 70100	800	20	20
	Национальная экономика	**124**	**04**				**25 401**	**25 416**
	Другие вопросы в области национальной экономики	**124**	**04**	**12**			**25 401**	**25 416**
	Обеспечение деятельности муниципальных учреждений	**124**	**04**	**12**	**16 0 02 00000**		**25 030**	**25 045**
	Обеспечение деятельности муниципальных учреждений	124	04	12	16 0 02 70200		25 030	25 045
	Расходы на выплаты персоналу в целях обеспечения выполнения функций государственными (муниципальными) органами, казенными учреждениями, органами управления государственными внебюджетными фондами	124	04	12	16 0 02 70200	100	23 451	23 451
	Закупка товаров, работ и услуг для государственных (муниципальных) нужд	124	04	12	16 0 02 70200	200	1 412	1 427
	Иные бюджетные ассигнования	124	04	12	16 0 02 70200	800	167	167
	Мероприятия в сфере градостроительства и муниципального земельного контроля	**124**	**04**	**12**	**16 0 38 00000**		**371**	**371**
	Мероприятия в сфере градостроительства и муниципального земельного контроля	124	04	12	16 0 38 75750		371	371
	Закупка товаров, работ и услуг для государственных (муниципальных) нужд	124	04	12	16 0 38 75750	200	371	371
17	**"Поддержка социально ориентированных некоммерческих организаций в городе Тюмени на 2014–2019 годы"**						**0**	**0**
	АДМИНИСТРАЦИЯ ГОРОДА ТЮМЕНИ	**003**					**0**	**0**
	Общегосударственные вопросы	**003**	**01**				**0**	**0**
	Другие общегосударственные вопросы	**003**	**01**	**13**			**0**	**0**
	Оказание поддержки социально ориентированным некоммерческим организациям	**003**	**01**	**13**	**17 0 39 00000**		**0**	**0**
	Муниципальные гранты в форме субсидий социально ориентированным некоммерческим организациям	003	01	13	17 0 39 79800		0	0
	Предоставление субсидий бюджетным, автономным учреждениям и иным некоммерческим организациям	003	01	13	17 0 39 79800	600	0	0
	Оказание информационной поддержки социально ориентированным некоммерческим организациям	003	01	13	17 0 39 79810		0	0
	Закупка товаров, работ и услуг для государственных (муниципальных) нужд	003	01	13	17 0 39 79810	200	0	0
18	**"Комплексные меры профилактики наркомании и токсикомании среди населения города Тюмени на 2015–2019 годы"**						**150**	**150**
	ДЕПАРТАМЕНТ ПО СПОРТУ И МОЛОДЕЖНОЙ ПОЛИТИКЕ	**014**					**150**	**150**
	Образование	**014**	**07**				**150**	**150**
	Молодежная политика и оздоровление детей	**014**	**07**	**07**			**150**	**150**
	Профилактика наркомании и токсикомании среди населения	**014**	**07**	**07**	**18 0 42 00000**		**150**	**150**
	Обучение специалистов муниципальных учреждений по программе профилактики наркомании и токсикомании среди населения	014	07	07	18 0 42 78800		150	150
	Предоставление субсидий бюджетным, автономным учреждениям и иным некоммерческим организациям	014	07	07	18 0 42 78800	600	150	150
19	**"Обеспечение межнационального и межконфессионального согласия на территории города Тюмени на 2014–2019 годы"**						**438**	**438**
	ДЕПАРТАМЕНТ ПО СПОРТУ И МОЛОДЕЖНОЙ ПОЛИТИКЕ	**014**					**150**	**150**
	Образование	**014**	**07**				**150**	**150**
	Молодежная политика и оздоровление детей	**014**	**07**	**07**			**150**	**150**
	Обеспечение межнационального и межконфессионального согласия на территории города	**014**	**07**	**07**	**19 0 40 00000**		**150**	**150**
	Обеспечение межнационального и межконфессионального согласия на территории города	014	07	07	19 0 40 79900		150	150
	Предоставление субсидий бюджетным, автономным учреждениям и иным некоммерческим организациям	014	07	07	19 0 40 79900	600	150	150
	ДЕПАРТАМЕНТ КУЛЬТУРЫ	**138**					**288**	**288**
	Культура, кинематография	**138**	**08**				**288**	**288**
	Культура	**138**	**08**	**01**			**288**	**288**
	Реализация государственных полномочий	**138**	**08**	**01**	**19 0 04 00000**		**288**	**288**
	Обеспечение межнационального и межконфессионального согласия на территории города	138	08	01	19 0 04 79900		288	288
	Предоставление субсидий бюджетным, автономным учреждениям и иным некоммерческим организациям	138	08	01	19 0 04 79900	600	288	288
20	**"Развитие муниципальной службы в городе Тюмени на 2015–2019 годы"**						**2 825**	**2 825**
	СЧЕТНАЯ ПАЛАТА ГОРОДА ТЮМЕНИ	**156**					**329**	**329**
	Общегосударственные вопросы	**156**	**01**				**329**	**329**
	Обеспечение деятельности финансовых, налоговых и таможенных органов и органов финансового (финансово-бюджетного) надзора	**156**	**01**	**06**			**329**	**329**
	Обеспечение деятельности органов местного самоуправления	**156**	**01**	**06**	**20 0 03 00000**		**329**	**329**
	Обеспечение деятельности органов местного самоуправления	156	01	06	20 0 03 70100		329	329
	Закупка товаров, работ и услуг для государственных (муниципальных) нужд	156	01	06	20 0 03 70100	200	329	329
	АДМИНИСТРАЦИЯ ГОРОДА ТЮМЕНИ	**003**					**2 496**	**2 496**
	Общегосударственные вопросы	**003**	**01**				**2 496**	**2 496**
	Функционирование Правительства Российской Федерации, высших исполнительных органов государственной власти субъектов Российской Федерации, местных администраций	**003**	**01**	**04**			**2 496**	**2 496**
	Обеспечение деятельности органов местного самоуправления	**003**	**01**	**04**	**20 0 03 00000**		**2 496**	**2 496**
	Обеспечение деятельности органов местного самоуправления	003	01	04	20 0 03 70100		2 496	2 496
	Закупка товаров, работ и услуг для государственных (муниципальных) нужд	003	01	04	20 0 03 70100	200	2 496	2 496
	Итого						**15 801 002**	**15 497 953**

Приложение 15 к решению Тюменской городской Думы от 26.11.2015 N 391

Перечень и объемы финансирования переданных государственных полномочий на 2016 год

(тыс. руб.)

Перечень полномочий	Сумма
1	2
Общегосударственные вопросы	**15 579**
Социальная поддержка отдельных категорий граждан по обеспечению жильем	934
Государственная регистрация актов гражданского состояния	14 645
Образование	**4 169 268**
Обеспечение государственных гарантий реализации прав на получение общедоступного и бесплатного дошкольного образования в муниципальных образовательных организациях	849 875
Социальная поддержка детей-сирот и детей, оставшихся без попечения родителей, в организациях, осуществляющих образовательную деятельность по адаптированным основным общеобразовательным программам	4 323
Обеспечение государственных гарантий реализации прав на получение общедоступного и бесплатного начального общего, основного общего, среднего общего образования в муниципальных образовательных организациях, а также в иных организациях, не являющихся муниципальными или частными	3 280 971
Организация предоставления психолого-педагогической, медицинской и социальной помощи обучающимся, испытывающим трудности в освоении основных общеобразовательных программ, в своем развитии и социальной адаптации	3 172
Финансовое обеспечение получения дошкольного образования в частных образовательных организациях	8 106
Финансовое обеспечение получения начального общего, основного общего, среднего общего образования в частных образовательных организациях, осуществляющих образовательную деятельность по имеющим государственную аккредитацию основным общеобразовательным программам	21 093
Дополнительное финансовое обеспечение мероприятий по организации питания обучающихся в частных общеобразовательных организациях по имеющим государственную аккредитацию основным общеобразовательным программам (за исключением образовательных программ дошкольного образования)	1 728
Социальная политика	**1 063 313**
Обеспечение социальной поддержки отдельных категорий граждан в отношении газификации жилых домов (квартир) в населенных пунктах Тюменской области	1 125
Предоставление гражданам субсидий на оплату жилого помещения и коммунальных услуг	98 861
Обеспечение предоставления гражданам субсидий на оплату жилого помещения и коммунальных услуг	8 069
Социальная поддержка отдельных категорий граждан в отношении проезда на транспорте	634 364
Социальная поддержка семей, имеющих детей, в отношении компенсации родительской платы за присмотр и уход за детьми в организациях, осуществляющих образовательную деятельность по реализации образовательных программ дошкольного образования	320 894
Итого	**5 248 160**

Приложение 16 к решению Тюменской городской Думы от 26.11.2015 N 391

Перечень и объемы финансирования переданных государственных полномочий на плановый период 2017 и 2018 годов

(тыс. руб.)

Перечень полномочий	Плановый период	
	2017 год	2018 год
1	2	3
Общегосударственные вопросы	**15 685**	**17 010**
Социальная поддержка отдельных категорий граждан по обеспечению жильем	936	961
Государственная регистрация актов гражданского состояния	14 749	16 049
Образование	**4 375 886**	**4 598 270**
Обеспечение государственных гарантий реализации прав на получение общедоступного и бесплатного дошкольного образования в муниципальных образовательных организациях	866 724	873 227
Социальная поддержка детей-сирот и детей, оставшихся без попечения родителей, в организациях, осуществляющих образовательную деятельность по адаптированным основным общеобразовательным программам	4 323	4 323
Обеспечение государственных гарантий реализации прав на получение общедоступного и бесплатного начального общего, основного общего, среднего общего образования в муниципальных образовательных организациях, а также в иных организациях, не являющихся муниципальными или частными	3 471 453	3 687 334
Организация предоставления психолого-педагогической, медицинской и социальной помощи обучающимся, испытывающим трудности в освоении основных общеобразовательных программ, в своем развитии и социальной адаптации	3 172	3 172
Финансовое обеспечение получения дошкольного образования в частных образовательных организациях	8 106	8 106
Финансовое обеспечение получения начального общего, основного общего, среднего общего образования в частных образовательных организациях, осуществляющих образовательную деятельность по имеющим государственную аккредитацию основным общеобразовательным программам	20 380	20 380
Дополнительное финансовое обеспечение мероприятий по организации питания обучающихся в частных общеобразовательных организациях по имеющим государственную аккредитацию основным общеобразовательным программам (за исключением образовательных программ дошкольного образования)	1 728	1 728
Социальная политика	**1 078 362**	**1 090 253**
Обеспечение социальной поддержки отдельных категорий граждан в отношении газификации жилых домов (квартир) в населенных пунктах Тюменской области	1 750	3 575
Предоставление гражданам субсидий на оплату жилого помещения и коммунальных услуг	106 473	113 926
Обеспечение предоставления гражданам субсидий на оплату жилого помещения и коммунальных услуг	8 069	8 069
Социальная поддержка отдельных категорий граждан в отношении проезда на транспорте	634 364	634 364
Социальная поддержка семей, имеющих детей, в отношении компенсации родительской платы за присмотр и уход за детьми в организациях, осуществляющих образовательную деятельность по реализации образовательных программ дошкольного образования	327 706	330 319
Итого	**5 469 933**	**5 705 533**

Приложение 17 к решению Тюменской городской Думы от 26.11.2015 N 391

Муниципальные преференции

1. Предоставление денежных средств

N п/п	Цель	Вид деятельности
1	Поддержка субъектов малого и среднего предпринимательства	Деятельность в сфере малого и среднего предпринимательства

Распоряжение Администрации города Тюмени
от 01.12.2015 N 884-рк

О присвоении наименований безымянным элементам улично-дорожной сети в Центральном административном округе города Тюмени

В соответствии с постановлением Администрации города Тюмени от 23.06.2015 N 116-пк «Об утверждении Положения о порядке присвоения, изменения, аннулирования наименований элементов планировочной структуры и элементов улично-дорожной сети в границах города Тюмени», решением комиссии по присвоению, изменению, аннулированию наименований элементов планировочной структуры и элементов улично-дорожной сети от 05.08.2015 N 1-13 (протокол от 05.08.2015 N 1), руководствуясь статьей 58 Устава города Тюмени:

1. Присвоить безымянным элементам улично-дорожной сети, расположенным в Центральном административном округе города Тюмени, следующие наименования:

проезд Симферопольский (элемент N 1 согласно приложению к настоящему распоряжению);

проезд Джанкойский (элемент N 2 согласно приложению к настоящему распоряжению);

проезд Ялтинский (элемент N 3 согласно приложению к настоящему распоряжению);

проезд Алуштинский (элемент N 4 согласно приложению к настоящему распоряжению);

проезд Керченский (элемент N 5 согласно приложению к настоящему распоряжению);

проезд Гурзуфский (элемент N 6 согласно приложению к настоящему распоряжению);

проезд Бахчисарайский (элемент N 7 согласно приложению к настоящему распоряжению);

улица Крымская (элемент N 8 согласно приложению к настоящему распоряжению.

2. Департаменту земельных отношений и градостроительства Администрации города Тюмени (Кухарук Р.Н.) разместить информацию о наименованиях, указанных в пункте 1 настоящего распоряжения, в государственном адресном реестре.

3. Управе Центрального административного округа Администрации города Тюмени (Польянов С.В.), департаменту земельных отношений и градостроительства Администрации города Тюмени, департаменту дорожной инфраструктуры и транспорта Администрации города Тюмени (Смолин В.И.) учитывать настоящее распоряжение при ведении муниципальных баз данных, подготовке муниципальных правовых актов, иных документов.

4. Пресс-службе Администрации города Тюмени административного департамента опубликовать информацию о присвоении наименований безымянным элементам улично-дорожной сети, расположенным в Центральном административном округе города Тюмени, указанных в пункте 1 настоящего распоряжения, в средствах массовой информации и разместить настоящее распоряжение на официальном сайте Администрации города Тюмени в информационно-телекоммуникационной сети Интернет.

5. Контроль за исполнением настоящего распоряжения возложить на заместителя Главы Администрации города Тюмени, координирующего и контролирующего деятельность департамента земельных отношений и градостроительства Администрации города Тюмени.

Глава Администрации города
А.В. Моор

Приложение к распоряжению
от 01.12.2015 N 884-рк

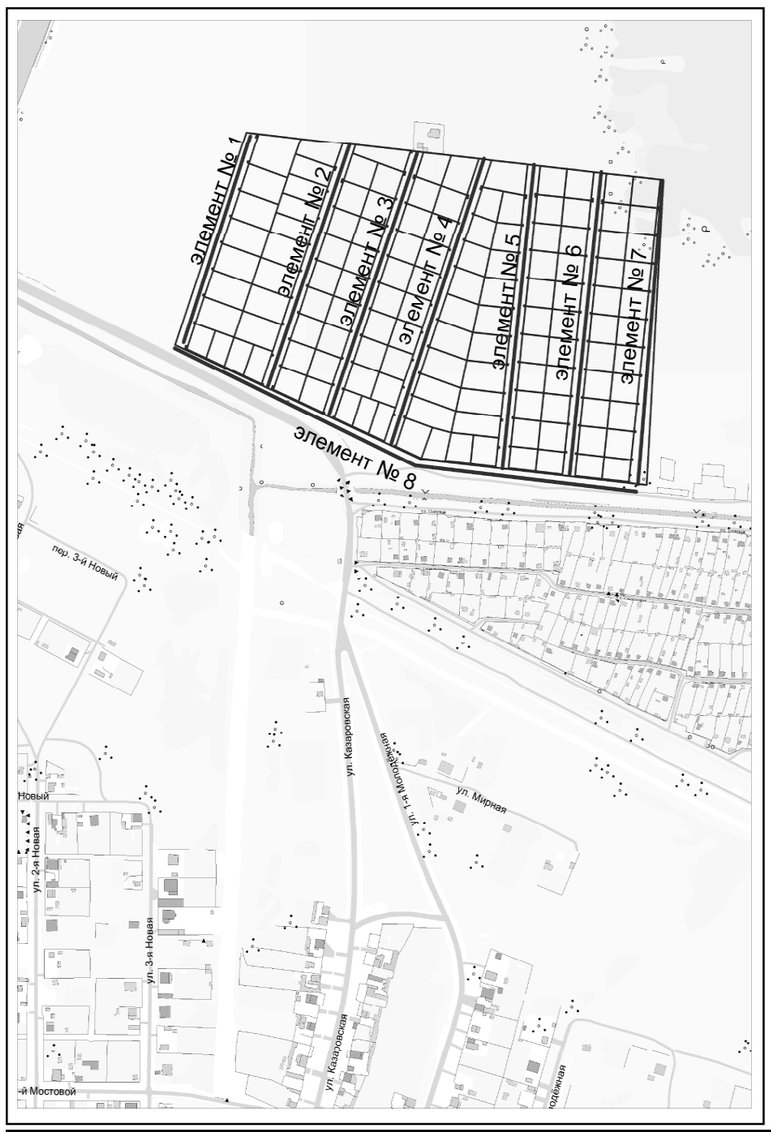

Извещение о проведении аукциона N 02-15 на право заключения договора аренды земельного участка

Сведения о земельном участке.

1. Предмет аукциона – право на заключение договора аренды земельного участка для размещения объекта социального обслуживания населения, для которого не требуется установление санитарно-защитных зон.

Характеристики земельного участка:

местоположение – г. Тюмень, ул. Циолковского – Сургутская – Таборная;

площадь – 222 кв. м;

кадастровый номер – 72:23:0217002:6037;

права на земельный участок – собственность муниципального образования городской округ город Тюмень (свидетельство о государственной регистрации права от 17.08.2015 N 259340);

ограничения (обременения) права на земельный участок не зарегистрированы;

разрешенное использование земельного участка – для размещения объекта социального обслуживания населения, для которого не требуется установление санитарно-защитных зон;

категория земель – земли населенных пунктов;

территориальная зона – зона застройки многоэтажными жилыми домами (Ж-1);

параметры разрешенного строительства объекта капитального строительства – в соответствии с Правилами землепользования и застройки города Тюмени, утвержденными решением Тюменской городской Думы от 30.10.2008 N 154, а также указаны в Градостроительном плане земельного участка, утвержденного Приказом Департамента земельных отношений и градостроительства Администрации города Тюмени от 23.09.2015 N 1045-гпзу.

2. Информация о технических условиях подключения (технологического присоединения) объекта капитального строительства к сетям инженерно-технического обеспечения, предусматривающих предельную свободную мощность существующих сетей, максимальную нагрузку и сроки подключения объекта капитального строительства к сетям инженерно-технического обеспечения, о сроке действия технических условий, о плате за подключение (технологическое присоединение):

Вид сети инженерно-технического обеспечения	Характеристика
Газоснабжение	Техническая возможность подключения к газораспределительной сети имеется. Возможной точкой подключения является полиэтиленовый газопровод диаметром 110 мм, давлением 0,3 МПа, находящийся на балансе АО «Газпром газораспределение Север». Ориентировочное расстояние от точки подключения до границы земельного участка составляет 350 м. Предельная свободная мощность в размере максимальной часовой нагрузки 5 м^3/час. Сроки действия технических условий определены п. 29 Правил подключения (технологического присоединения) объектов капитального строительства к сетям газораспределения, утвержденных постановлением Правительства Российской Федерации от 30.12.2013 N 1314 (далее – Правила подключения). Сроки подключения объекта капитального строительства к сетям инженерно-технического обеспечения определены п. 30, п. 85 Правил подключения. Размер платы за технологическое присоединение определяется в соответствии с приказом департамента тарифной и ценовой политики Тюменской области от 29.07.2014 N 100/01-05-ос, распоряжением департамента тарифной и ценовой политики Тюменской области от 02.02.2015 N 03/01-21. Итоговая стоимость присоединения определяется при поступлении заявки на договор о подключении (технологическом присоединении) и определения технических параметров проекта газоснабжения в установленном порядке. Правообладателю земельного участка, намеренному осуществить строительство объекта капитального строительства с последующим его подключением (технологическим присоединением) к существующей сети газопотребления, необходимо обратиться с запросом о предоставлении технических условий с приложением пакета документов согласно п. 8 Правил подключения
Водоснабжение и водоотведение	Водоснабжение объекта обеспечить от водопровода d 300-250 мм по ул. Чукотская. Максимальная нагрузка в точке подключения (технологического присоединения) к сетям водоснабжения (предельная свободная мощность существующих сетей для подключения (технологического присоединения) объекта): хозяйственно-питьевые нужды – 0,4 м3/ч; пожаротушение наружное – 10 л/с. Водоотведение объекта предусмотреть во внутриквартальную канализацию d 200 мм от здания по ул. Сургутская, 4. Максимальная нагрузка в точке подключения (технологического присоединения) к сетям водоотведения (предельная свободная мощность существующих сетей для подключения (технологического присоединения) объекта): хозяйственно-бытовые стоки – 0,4 м3/ч. Срок подключения (технологического присоединения) объекта капитального строительства к сетям водоснабжения и водоотведения – 18 месяцев со дня заключения договора о подключении. Срок действия технических условий подключения (технологического присоединения) – три года со дня выдачи.
	Плата за подключение (технологическое присоединение) объекта капитального строительства к сетям: водоснабжения – 392007, 98 руб./куб. м в час (без НДС); водоотведения – 469047, 30 руб./куб. м в час (без НДС)
Теплоснабжение	Заявленная нагрузка теплоснабжения объекта – 0,03905 Гкал/час. Точка подключения – тепловая камера ТК4-3 (магистральная 3К10). Срок действия технических условий подключения – три года с даты выдачи. Плата за подключение к системам теплоснабжения объектов капитального строительства определяется в соответствии с Методическими указаниями по расчету регулируемых цен в сфере теплоснабжения, утвержденных Приказом Федеральной службы по тарифам N 760-Э от 13.06.2013, и дифференцируется в зависимости от подключаемой тепловой нагрузки: тепловая нагрузка не превышает 0,1 Гкал/час – 550 рублей (с НДС), на основании распоряжения департамента тарифной и ценовой политики Тюменской области N 117/01-21 от 01.12.2014 (распоряжение действует с 01.01.2015 по 31.12.2015); тепловая нагрузка превышает 0,1 Гкал/час, если техническая возможность подключения есть, плата (тариф) за подключение в настоящее время не утверждена; тепловая нагрузка превышает 1,5 Гкал/час, при отсутствии технической возможности подключения (необходимости проведения мероприятий по снятию технических ограничений), плата за подключение утверждается в индивидуальном порядке. Возможная дата утверждения тарифа на подключение к системам теплоснабжения в настоящее время не определена. Согласно п. 8 постановления Правительства Российской Федерации от 13.02.2006 N 83 «Об утверждении правил определения и предоставления технических условий подключения объекта капитального строительства к сетям инженерно-технического обеспечения и правил подключения объекта капитального строительства к сетям инженерно-технического обеспечения», срок подключения объекта к сетям инженерно-технического обеспечения определяется в запросе правообладателя земельного участка о предоставлении технических условий, в котором также должен содержаться планируемый срок ввода в эксплуатацию объекта капитального строительства. Постановлением Правительства Российской Федерации от 13.02.2006 N 83 «Об утверждении правил определения и предоставления технических условий подключения объекта капитального строительства к сетям инженерно-технического обеспечения и правил подключения объекта капитального строительства к сетям инженерно-технического обеспечения» (п. 16) установлено, что обязательства организации, выдавшей технические условия, по обеспечению подключения объекта капитального строительства к сетям инженерно-технического обеспечения прекращаются в случае, если в течение 1 года с даты получения технических условий заявитель не обратится с заявлением о подключении объекта к сетям инженерно-технического обеспечения. В соответствии с правилами подключения к системам теплоснабжения, утвержденными постановлением Правительства Российской Федерации от 16.04.2012 N 307, основанием для проектирования являются условия подключения, являющиеся приложением к договору на подключение. По истечении срока действия технических условий параметры подключения могут быть изменены

3. Начальная цена предмета аукциона (начальная цена ежегодной арендной платы) – **137000** рублей (определена на основании отчета об оценке объекта оценки от 14.10.2015 N 141/15, выполненного ООО «Оценочная компания «АЛЬЯНС»).

Общие положения

1. Организатор аукциона – **Муниципальное казенное учреждение «Муниципальные закупки города Тюмени» (МКУ «Муниципальные закупки города Тюмени»).**

2. Уполномоченный орган – **Департамент земельных отношений и градостроительства Администрации города Тюмени.**

3. Основание проведения торгов – **приказ Департамента земельных отношений и градостроительства Администрации города Тюмени от 23.10.2015 N 162.**

4. Шаг аукциона (величина повышения начальной цены) – **4000** рублей.

5. Дата начала приема заявок на участие в аукционе – **07.12.2015** г.

6. Дата и время окончания приема заявок на участие в аукционе – **до 11 часов 00 минут 11.01.2016 г**.

7. Дата рассмотрение заявок – **11.01.2016 г.**

8. *Время, место приема и порядок приема заявок* – Прием заявок осуществляется по адресу: г. Тюмень, ул. Малыгина, 5а, каб. 9, в рабочие дни с 09.00 до 12.00 и с 13.00 до 16.00 (местного времени); в предпраздничные дни: с 09.00 до 12.00 и с 13.00 до 15.00 (местного времени).

Заявки подаются по утвержденной Организатором аукциона форме (Приложение N 1 к извещению) с указанием реквизитов счета для возврата задатка. Заявка считается принятой, если ей присвоен регистрационный номер и выдана расписка о получении. Заявки подаются и принимаются одновременно с полным комплектом требуемых для участия в аукционе документов:

– копии документов, удостоверяющих личность заявителя (для граждан);

– надлежащим образом заверенный перевод на русский язык документов о государственной регистрации юридического лица в соответствии с законодательством иностранного государства в случае, если заявителем является иностранное юридическое лицо;

– документы, подтверждающие внесение задатка.

Заявка подается в закрытом конверте. На титульной стороне конверта должны быть указаны предмет аукциона и наименование участника. Все листы заявки на участие в аукционе должны быть прошиты и пронумерованы. Заявка на участие в аукционе должна содержать опись входящих в ее состав документов, быть скреплена печатью (для юридических лиц) (при наличии) и подписана участником. Соблюдение участником указанных требований, подтверждает подлинность и достоверность представленных документов и сведений в составе заявки.

9. *Задаток* – в размере 27400 (двадцати семи тысяч четыреста) рублей вносится единым платежом в валюте Российской Федерации по следующим реквизитам: (ИНН 7202203479 КПП 720301001) Банковские реквизиты: Департамент финансов и налоговой политики Администрации города Тюмени (МКУ «Муниципальные закупки города Тюмени», л/с 09000503270) р/с 40302810400005000065 в Отделение по Тюменской области Уральского главного управления Центрального банка Российской Федерации (сокращенное название – Отделение Тюмень, г. Тюмень), БИК 047102001, *ОГРН 1107232001458* и должен поступить на указанный счет **не позднее 11.01.2016 г.**

Задаток возвращается участвовавшим в аукционе, но не победившим в нем заявителям в течение 3 рабочих дней со дня подписания протокола о результатах аукциона, а также в других случаях, в соответствии с требованиями Земельного кодекса РФ.

Задаток победителя перечисляется в счет оплаты договора аренды в течение 3 рабочих дней со дня письменного уведомления уполномоченным органом организатора торгов о заключении договора аренды по итогам данного аукциона.

10. Дата, время и место проведения аукциона – **14.01.2016 года в 14 часов 00 минут** по местному времени, по адресу: г. Тюмень, ул. Малыгина, 5а, зал заседаний.

11. Порядок проведения аукциона.

Процедура регистрации начинается за 10 минут до начала проведения аукциона.

Аукцион проводится в установленный в извещении о проведении аукциона день и час. Аукцион проводит назначенный сотрудник МКУ «Муниципальные закупки города Тюмени» – аукционист.

Вручение карточек с номерами осуществляется при предъявлении документа, удостоверяющего личность участника аукциона, а также документа подтверждающего его полномочия.

После получения участниками аукциона пронумерованных карточек и занятия мест в зале уполномоченный представитель МКУ «Муниципальные закупки города Тюмени» представляет аукциониста, который разъясняет правила и особенности проведения аукциона, оглашает сведения о предмете аукциона и «шаг аукциона».

«Шаг аукциона» не изменяется в течение всего аукциона.

После оглашения аукционистом начальной цены предмета аукциона участникам аукциона предлагается заявить эту цену путем поднятия пронумерованных карточек.

Если ни один из участников аукциона не заявит начальную цену предмета аукциона, аукционист повторяет предложение еще два раза. Если до последнего повторения ни один из участников аукциона не заявит начальную цену предмета аукциона, аукцион завершается и признается несостоявшимся. Если начальная цена предмета аукциона заявлена, аукционист предлагает заявить следующую цену. Каждая последующая цена предмета аукциона назначается аукционистом путем увеличения текущей цены предмета аукциона на «шаг аукциона» и объявляется для возможности ее заявления троекратно.

Заявившим цену предмета аукциона считается участник аукциона, чей номер карточки назван аукционистом. Аукционист называет номер карточки того участника аукциона, который первым поднял карточку.

Победителем аукциона признается участник, номер карточки которого и заявленная цена предмета аукциона были названы аукционистом последними.

Результаты аукциона оформляются протоколом о результатах аукциона.

Аукцион признается несостоявшимся в случае, если: в аукционе участвовал только один участник; при проведении аукциона не присутствовал ни один из участников аукциона; после троекратного объявления начальной цены предмета аукциона не поступило ни одного предложения о цене предмета аукциона, которое предусматривало бы более высокую цену предмета аукциона.

12. Существенные условия договора аренды.

договор аренды земельного участка заключается с департаментом земельных отношений и градостроительства Администрации города Тюмени сроком на 5 лет;

после заключения договора аренды с победителем аукциона, перечисленный им задаток в размере 27400 (двадцати семи тысяч четыреста) рублей засчитывается в счет арендной платы за первый год использования земельного участка по договору аренды;

арендная плата за первый год использования земельного участка по договору аренды земельного участка, заключенному по результатам аукциона, перечисляется единовременным платежом в течение 10 (десяти) дней со дня заключения договора аренды на указанные в нем реквизиты (не подлежит возврату при досрочном расторжении договора аренды). За второй и последующие годы использования земельного участка арендная плата вносится арендатором ежеквартально в сроки до: 15 февраля – за I квартал; 15 мая – за II квартал; 15 августа – за III квартал; 15 ноября – за IV квартал.

Порядок ознакомления с иными сведениями

С иными сведениями о предмете аукциона, порядке проведения аукциона, а также условиями договора аренды можно ознакомиться по адресу: г. Тюмень, ул. Малыгина, 5а, каб. 9. Предварительная запись по телефону: 8 (3452) 40-37-95

Форма заявки (Приложение N 1 к настоящему извещению), а также проект договора аренды земельного участка (Приложение N 2 к настоящему извещению) размещены в составе извещения на официальном сайте Российской Федерации в информационно-телекоммуникационной сети Интернет для размещения информации о проведении торгов – www.torgi.gov.ru.

Извещение о проведении аукциона N 01-15 на право заключения договора аренды земельного участка

Сведения о земельном участке.

1. Предмет аукциона – право на заключение договора аренды земельного участка для размещения многоэтажной жилой застройки.

Характеристики земельного участка:

местоположение – г. Тюмень, ул. Шебалдина, 17;

площадь – 8673 кв. м;

кадастровый номер – 72:23:0224001:2;

права на земельный участок – собственность муниципального образования городской округ город Тюмень (свидетельство о государственной регистрации права от 27.08.2015 N 246055);

ограничения (обременения) права на земельный участок не зарегистрированы;

разрешенное использование земельного участка – для размещения многоэтажной жилой застройки;

категория земель – земли населенных пунктов;

территориальная зона – зона застройки многоэтажными жилыми домами (Ж-1);

параметры разрешенного строительства объекта капитального строительства – в соответствии с Правилами землепользования и застройки города Тюмени, утвержденными решением Тюменской городской Думы от 30.10.2008 N 154, а также указаны в Градостроительном плане земельного участка, утвержденного Приказом Департамента земельных отношений и градостроительства Администрации города Тюмени от 14.07.2015 N 783-гпзу.

2. Информация о технических условиях подключения (технологического присоединения) объекта капитального строительства к сетям инженерно-технического обеспечения, предусматривающих предельную свободную мощность существующих сетей, максимальную нагрузку и сроки подключения объекта капитального строительства к сетям инженерно-технического обеспечения, о сроке действия технических условий, о плате за подключение (технологическое присоединение):

Вид сети инженерно-технического обеспечения	Характеристика
Газоснабжение	Техническая возможность газоснабжения имеется. Предельная свободная мощность в размере максимальной часовой нагрузки 100,951 м^3/час. Информация о газопроводе в точке подключения: местоположение – газопровод до авторемонтного завода в п. Антипино; категория давления – 1 категория; наружный диаметр – 219 мм; ориентировочное расстояние от точки подключения до земельного участка – 400 м; газораспределительная организация, к которой необходимо обращаться для оформления разрешительных документов – ОАО «Газпром Газораспределение Север»; наличие сетей газораспределения в границах земельного участка – нет. Сроки действия технических условий определены п. 29 Правил подключения (технологического присоединения) объектов капитального строительства к сетям газораспределения, утвержденных постановлением Правительства Российской Федерации от 30.12.2013 N 1314 (далее – Правила подключения). Сроки подключения объекта капитального строительства к сетям инженерно-технического обеспечения определены п. 30, п. 85 Правил подключения. Размер платы за технологическое присоединение определяется в соответствии с приказом департамента тарифной и ценовой политики Тюменской области от 29.07.2014 N 100/01-05-ос, распоряжением департамента тарифной и ценовой политики Тюменской области от 02.02.2015 N 03/01-21. Итоговая стоимость присоединения определяется при поступлении заявки на договор о подключении (технологическом присоединении) и определения технических параметров проекта газоснабжения в установленном порядке. Перечень мероприятий по подключению определен Правилами подключения (технологического присоединения) объектов капитального строительства к сетям газораспределения, утвержденных постановлением Правительства Российской Федерации от 30.12.2013 N 1314.
Водоснабжение и водоотведение	Водоснабжение объекта предусмотреть от водопровода 2d400 мм в районе ул. Александра Пушкина, с учетом мероприятий, обеспечивающих возможность подключения. Максимальная нагрузка в точке подключения (технологического присоединения) к сетям водоснабжения (предельная свободная мощность существующих сетей для подключения (технологического присоединения) объекта): хозяйственно-питьевые нужды – 95 м^3/сут, 10 м^3/ч; пожаротушение – 30 л/с. Водоотведение объекта предусмотреть в канализацию d 300-600 мм по ул. Изумрудная – ул. Александра Пушкина, с учетом мероприятий, обеспечивающих возможность подключения. Максимальная нагрузка в точке подключения (технологического присоединения) к сети водоотведения (предельная свободная мощность существующих сетей для подключения (технологического присоединения) объекта): хозяйственно-бытовые стоки – 95 м^3/сут, 10 м^3/ч. Срок подключения (технологического присоединения) объекта капитального строительства к сетям водоснабжения и водоотведения – 18 месяцев со дня заключения договора о подключении. Срок действия технических условий подключения (технологического присоединения) – три года со дня выдачи. Плата за подключение (технологическое присоединение) объекта капитального строительства к сетям: водоснабжения – 392007, 98 руб./куб. м в час (без НДС); водоотведения – 469047, 30 руб./куб. м в час (без НДС)
Теплоснабжение	Заявленная нагрузка теплоснабжения объекта – 0,981 Гкал/час. Точка подключения – существующая тепловая сеть 2d219 мм в тепловой камере К21-18 по ул. Шебалдина. Срок действия технических условий подключения – три года с даты выдачи. Плата за подключение к системам теплоснабжения объектов капитального строительства определяется в соответствии с Методическими указаниями по расчету регулируемых цен в сфере теплоснабжения, утвержденных Приказом Федеральной службы по тарифам N 760-Э от 13.06.2013, и дифференцируется в зависимости от подключаемой тепловой нагрузки: тепловая нагрузка не превышает 0,1 Гкал/час – 550 рублей (с НДС), на основании распоряжения департамента тарифной и ценовой политики Тюменской области N 117/01-21 от 01.12.2014 (распоряжение действует с 01.01.2015 по 31.12.2015); тепловая нагрузка превышает 0,1 Гкал/час, если техническая возможность подключения есть, плата (тариф) за подключение в настоящее время не утверждена; тепловая нагрузка превышает 1,5 Гкал/час, при отсутствии технической возможности подключения (необходимости проведения мероприятий по снятию технических ограничений), плата за подключение утверждается в индивидуальном порядке. Возможная дата утверждения тарифа на подключение к системам теплоснабжения в настоящее время не определена. Согласно п. 8 постановления Правительства Российской Федерации от 13.02.2006 N 83 «Об утверждении правил определения и предоставления технических условий подключения объекта капитального строительства к сетям инженерно-технического обеспечения и правил подключения объекта капитального строительства к сетям инженерно-технического обеспечения», срок подключения объекта к сетям инженерно-технического обеспечения определяется в запросе правообладателя земельного участка о предоставлении технических условий, в котором также должен содержаться планируемый срок ввода в эксплуатацию объекта капитального строительства. Постановлением Правительства Российской Федерации от 13.02.2006 N 83 «Об утверждении правил определения и предоставления технических условий подключения объекта капитального строительства к сетям инженерно-технического обеспечения и правил подключения объекта капитального строительства к сетям инженерно-технического обеспечения» (п. 16) установлено, что обязательства организации, выдавшей технические условия, по обеспечению подключения объекта капитального строительства к сетям инженерно-технического обеспечения прекращаются в случае, если в течение 1 года с даты получения технических условий заявитель не обратится с заявлением о подключении объекта к сетям инженерно-технического обеспечения. В соответствии с правилами подключения к системам теплоснабжения, утвержденными постановлением Правительства Российской Федерации от 16.04.2012 N 307, основанием для проектирования являются условия подключения, являющиеся приложением к договору на подключение. По истечении срока действия технических условий параметры подключения могут быть изменены

3. Начальная цена предмета аукциона (начальная цена ежегодной арендной платы) – **786000** рублей (определена на основании отчета об оценке объекта оценки от 14.10.2015 N 140/15, выполненного ООО «Оценочная компания «АЛЬЯНС»).

Общие положения

1. Организатор аукциона – **Муниципальное казенное учреждение «Муниципальные закупки города Тюмени» (МКУ «Муниципальные закупки города Тюмени»).**

2. Уполномоченный орган – **Департамент земельных отношений и градостроительства Администрации города Тюмени.**

3. Основание проведения торгов – **приказ Департамента земельных отношений и градостроительства Администрации города Тюмени от 23.10.2015 N 161.**

4. Шаг аукциона (величина повышения начальной цены) – **20000** рублей.

5. Дата начала приема заявок на участие в аукционе – **07.12. 2015** г.

6. Дата и время окончания приема заявок на участие в аукционе – **до 11 часов 00 минут 11.01.2016** г.

7. Дата рассмотрение заявок – **11.01.2016** г.

8. *Время, место приема и порядок приема заявок* – Прием заявок осуществляется по адресу: г. Тюмень, ул. Малыгина, 5а, каб. 9, в рабочие дни с 09.00 до 12.00 и с 13.00 до 16.00 (местного времени); в предпраздничные дни: с 09.00 до 12.00 и с 13.00 до 15.00 (местного времени).

Заявки подаются по утвержденной Организатором аукциона форме (Приложение N 1 к извещению) с указанием реквизитов счета для возврата задатка. Заявка считается принятой, если ей присвоен регистрационный номер и выдана расписка о получении. Заявки подаются и принимаются одновременно с полным комплектом требуемых для участия в аукционе документов:

– копии документов, удостоверяющих личность заявителя (для граждан);

– надлежащим образом заверенный перевод на русский язык документов о государственной регистрации юридического лица в соответствии с законодательством иностранного государства, в случае если заявителем является иностранное юридическое лицо;

– документы, подтверждающие внесение задатка.

Заявка подается в закрытом конверте. На титульной стороне конверта должны быть указаны предмет аукциона и наименование участника. Все листы заявки на участие в аукционе должны быть прошиты и пронумерованы. Заявка на участие в аукционе должна содержать опись входящих в ее состав документов, быть скреплена печатью (для юридических лиц) (при наличии) и подписана участником. Соблюдение участником указанных требований, подтверждает подлинность и достоверность представленных документов и сведений в составе заявки.

9. *Задаток* – в размере 157200 (ста пятидесяти семи тысяч двухсот) рублей вносится единым платежом в валюте Российской Федерации по следующим реквизитам: (ИНН 7202203479 КПП 720301001) Банковские реквизиты: Департамент финансов и налоговой политики Администрации города Тюмени (МКУ «Муниципальные закупки города Тюмени», л/с 09000503270) р/с 40302810400005000065 в Отделение по Тюменской области Уральского главного управления Центрального банка Российской Федерации (сокращенное название – Отделение Тюмень, г. Тюмень), БИК 047102001, *ОГРН 1107232001458* и должен поступить на указанный счет **не позднее 11.01.2016 года.**

Задаток возвращается участвовавшим в аукционе, но не победившим в нем заявителям в течение 3 рабочих дней со дня подписания протокола о результатах аукциона, а также в других случаях, в соответствии с требованиями Земельного кодекса РФ.

Задаток победителя перечисляется в счет оплаты договора аренды в течение 3 рабочих дней со дня письменного уведомления уполномоченным органом организатора торгов о заключении договора аренды по итогам данного аукциона.

10. Дата, время и место проведения аукциона – **14.01.2016 в 11 часов 00 минут** по местному времени, по адресу: г. Тюмень, ул. Малыгина, 5а, зал заседаний.

11. Порядок проведения аукциона.

Процедура регистрации начинается за 10 минут до начала проведения аукциона.

Аукцион проводится в установленный в извещении о проведении аукциона день и час. Аукцион проводит назначенный сотрудник МКУ «Муниципальные закупки города Тюмени» – аукционист.

Вручение карточек с номерами осуществляется при предъявлении документа, удостоверяющего личность участника аукциона, а также документа, подтверждающего его полномочия.

После получения участниками аукциона пронумерованных карточек и занятия мест в зале уполномоченный представитель МКУ «Муниципальные закупки города Тюмени» представляет аукциониста, который разъясняет правила и особенности проведения аукциона, оглашает сведения о предмете аукциона и «шаг аукциона».

«Шаг аукциона» не изменяется в течение всего аукциона.

После оглашения аукционистом начальной цены предмета аукциона участникам аукциона предлагается заявить эту цену путем поднятия пронумерованных карточек.

Если ни один из участников аукциона не заявит начальную цену предмета аукциона, аукционист повторяет предложение еще два раза. Если до последнего повторения ни один из участников аукциона не заявит начальную цену предмета аукциона, аукцион завершается и признается несостоявшимся. Если начальная цена предмета аукциона заявлена, аукционист предлагает заявить следующую цену. Каждая последующая цена предмета аукциона назначается аукционистом путем увеличения текущей цены предмета аукциона на «шаг аукциона» и объявляется для возможности ее заявления троекратно.

Заявившим цену предмета аукциона считается участник аукциона, чей номер карточки назван аукционистом. Аукционист называет номер карточки того участника аукциона, который первым поднял карточку.

Победителем аукциона признается участник, номер карточки которого и заявленная цена предмета аукциона были названы аукционистом последними.

Результаты аукциона оформляются протоколом о результатах аукциона.

Аукцион признается несостоявшимся в случае, если: в аукционе участвовал только один участник; при проведении аукциона не присутствовал ни один из участников аукциона; после троекратного объявления начальной цены предмета аукциона не поступило ни одного предложения о цене предмета аукциона, которое предусматривало бы более высокую цену предмета аукциона.

12. Существенные условия договора аренды:

договор аренды земельного участка заключается с департаментом земельных отношений и градостроительства Администрации города Тюмени сроком на 5 лет;

после заключения договора аренды с победителем аукциона перечисленный им задаток в размере 157200 (ста пятидесяти семи тысяч двухсот) рублей засчитывается в счет арендной платы за первый год использования земельного участка по договору аренды;

арендная плата за первый год использования земельного участка по договору аренды земельного участка, заключенному по результатам аукциона, перечисляется единовременным платежом в течение 10 (десяти) дней со дня заключения договора аренды на указанные в нем реквизиты (не подлежит возврату при досрочном расторжении договора аренды). За второй и последующие годы использования земельного участка арендная плата вносится арендатором ежеквартально в сроки до: 15 февраля – за I квартал; 15 мая – за II квартал; 15 августа – за III квартал; 15 ноября – за IV квартал.

Порядок ознакомления с иными сведениями

С иными сведениями о предмете аукциона, порядке проведения аукциона, а также условиями договора аренды можно ознакомиться по адресу: г. Тюмень, ул. Малыгина, 5а, каб. 9. Предварительная запись по телефону: 8 (3452) 40-37-95.

Форма заявки (Приложение N 1 к настоящему извещению), а также проект договора аренды земельного участка (Приложение N 2 к настоящему извещению) размещены в составе извещения на официальном сайте Российской Федерации в информационно-телекоммуникационной сети Интернет для размещения информации о проведении торгов – www.torgi.gov.ru.

Распоряжение Администрации города Тюмени от 23.11.2015 N 869-рк

О назначении публичных слушаний по проекту изменений в проект планировки территории планировочного района N 5 «Заречный»

В соответствии с Градостроительным кодексом Российской Федерации, решением Тюменской городской Думы от 30.10.2008 N 154 «О Правилах землепользования и застройки города Тюмени», постановлением Администрации города Тюмени от 13.07.2015 N 159-пк «Об утверждении порядка подготовки документации по планировке территории, разрабатываемой на основании решения органа местного самоуправления», распоряжением Администрации города Тюмени от 24.08.2015 N 583-рк «О подготовке проекта изменений в проект планировки территории планировочного района N 5 «Заречный», руководствуясь статьей 58 Устава города Тюмени:

1. Назначить публичные слушания по проекту изменений в проект планировки территории планировочного района N 5 «Заречный», утвержденный постановлением Администрации города Тюмени от 13.01.2014 N 18 (далее – публичные слушания), согласно приложению к настоящему распоряжению.

2. Органом, уполномоченным на организацию и проведение публичных слушаний, является департамент земельных отношений и градостроительства Администрации города Тюмени (Кухарук Р.Н.).

3. Департаменту земельных отношений и градостроительства Администрации города Тюмени организовать и провести 23.12.2015 с 17.00 до 18.00 часов публичные слушания для жителей города Тюмени, проживающих или зарегистрированных по месту жительства на территории, применительно к которой осуществляется подготовка проекта ее планировки, правообладателей земельных участков и объектов капитального строительства, расположенных на указанной территории, а также иных заинтересованных лиц, законные интересы которых могут быть нарушены в связи с реализацией такого проекта.

4. Определить местом проведения публичных слушаний помещение конференц-зала департамента земельных отношений и градостроительства Администрации города Тюмени, расположенного по адресу: г. Тюмень, ул. Орджоникидзе, д. 24 (к. 210).

5. Определить местом размещения материалов информационного характера по проекту изменений в проект планировки территории планировочного района N 5 «Заречный» (далее – проект планировки) помещение департамента земельных отношений и градостроительства Администрации города Тюмени, расположенное по адресу: г. Тюмень, ул. Орджоникидзе, д. 24, к. 102 (режим работы: понедельник – четверг – с 8.45 до 18.00, пятница – с 9.00 до 17.00), официальный сайт Администрации города Тюмени в информационно-телекоммуникационной сети Интернет (http://www.tyumen-city.ru/vlast/administration/departaments/dzr/ departament gradostroitelynoipolitiki/ publicnie-slusanii-i-rasporijenii/).

6. Определить местом приема предложений и замечаний по проекту планировки помещение департамента земельных отношений и градостроительства Администрации города Тюмени, расположенное по адресу: г. Тюмень, ул. Орджоникидзе, д. 24, к. 102, режим работы: понедельник – четверг – с 8.45 до 18.00, пятница – с 9.00 до 17.00, а также в день и время проведения публичных слушаний, указанные в пункте 3 настоящего распоряжения, – помещение конференц-зала департамента земельных отношений и градостроительства Администрации города Тюмени, расположенного по адресу: г. Тюмень, ул. Орджоникидзе, д. 24 (к. 210).

7. Департаменту земельных отношений и градостроительства Администрации города Тюмени:

а) в срок до 23.12.2015 осуществить прием предложений и замечаний по проекту планировки и проекту межевания;

б) в срок до 13.01.2016 подготовить и обеспечить опубликование в средствах массовой информации заключения о результатах публичных слушаний.

8. Пресс-службе Администрации города Тюмени административного департамента опубликовать настоящее распоряжение в средствах массовой информации и разместить его на официальном сайте Администрации города Тюмени в информационно-телекоммуникационной сети Интернет.

9. Контроль за исполнением настоящего распоряжения возложить на заместителя Главы Администрации города Тюмени, курирующего вопросы градостроительной деятельности.

Глава Администрации города
А.В. Моор

Приложение к распоряжению от 23.11.2015 N 869-рк

Основной чертеж планировки территории

Разбивочный чертеж красных линий

Схема развития транспортной инфраструктуры

Схема развития инженерной инфраструктуры и связи

1. Положения о размещении объектов капитального строительства федерального, регионального или местного значения

Планируемые к размещению объекты капитального строительства федерального значения отсутствуют.

Планируемые к размещению объекты капитального строительства регионального значения:

стационар на 950 коек.

Планируемые к размещению и реконструкции объекты капитального строительства местного значения городского округа:

детское дошкольное учреждение на 10 мест (реконструкция);
детское дошкольное учреждение на 30 мест;
детское дошкольное учреждение на 65 мест;
МАДОУ Детский сад N 93 на 110 мест (реконструкция);
детское дошкольное учреждение на 115 мест;
детское дошкольное учреждение на 140 мест – 8 объектов;
детское дошкольное учреждение на 170 мест – 3 объекта;
детское дошкольное учреждение на 180 мест – 2 объекта;
детское дошкольное учреждения на 250 мест – 3 объекта;
детское дошкольное учреждение на 265 мест;
детское дошкольное учреждение на 360 мест;
детское дошкольное учреждение на 370 мест;
общеобразовательная школа на 50 учащихся;
общеобразовательная школа на 100 учащихся;
общеобразовательная школа на 200 учащихся;
общеобразовательная школа на 240 учащихся;
общеобразовательная школа на 700 учащихся;
общеобразовательная школа на 710 учащихся;
общеобразовательная школа на 1000 учащихся – 2 объекта;
МОУ Средняя общеобразовательная школа N 62 на 1290 учащихся (реконструкция);
межшкольный учебный комбинат на 700 мест;
межшкольный учебный комбинат 760 мест;
воскресная школа на 10 учащихся (реконструкция);
воскресная школа на 20 учащихся – 2 объекта (реконструкция);
внешкольное учреждение на 70 мест;
внешкольное учреждение на 100 мест – 3 объекта;
лечебно-профилактическое учреждение, оказывающее первичную медико-санитарную помощь, на 120 посещений в смену;
лечебно-профилактическое учреждение, оказывающее первичную медико-санитарную помощь, на 200 посещений в смену;
лечебно-профилактическое учреждение, оказывающее первичную медико-санитарную помощь, на 450 посещений в смену – 2 объекта;
лечебно-профилактическое учреждение, оказывающее первичную медико-санитарную помощь, на 500 посещений в смену;
помещение для досуга и любительской деятельности на 1,7 тыс. кв. м площади пола;
клуб на 300 посетительских мест (реконструкция);
клуб на 350 посетительских мест;
клуб на 500 посетительских мест – 5 объектов;
клуб на 520 посетительских мест;
клуб на 900 посетительских мест;
клуб на 1500 посетительских мест – 2 объекта;
кинотеатр на 165 мест;
кинотеатр на 500 мест (реконструкция);
кинотеатр на 600 мест;
кинотеатр на 900 мест;
театр на 700 мест;
художественные галереи;
крытый парк аттракционов;
выставочный зал;
выставочный центр;
физкультурно-оздоровительный центр на 300 кв. м общей площади;
физкультурно-оздоровительный центр на 1600 кв. м общей площади;
физкультурно-оздоровительный центр на 10 тыс. кв. м общей площади;
физкультурно-оздоровительный комплекс на 750 кв. м общей площади;
физкультурно-оздоровительный клуб на 1000 кв. м общей площади;
физкультурно-оздоровительный комплекс на 3500 кв. м общей площади;
спортивный зал на 400 кв. м общей площади;
спортивный зал на 1000 кв. м общей площади;
спортивный зал на 3400 кв. м общей площади;
спортивное сооружение с ледовым покрытием закрытое на 20 тыс. кв. м общей площади;
бассейн на 150 кв. м зеркала воды;
бассейн на 300 кв. м зеркала воды;
бассейн на 600 кв. м зеркала воды;
бассейн на 2000 кв. м зеркала воды;
аквапарк;
яхт-клуб с пирсом;
пожарное депо на 6 автомобилей;
пожарное депо на 8 автомобилей;
газопровод среднего давления диаметром 110–315 мм, общей протяженностью 7,4 км (реконструкция);
газопровод среднего давления диаметром 63–225 мм, общей протяженностью 5,7 км;
ГРПШ – 9 объектов (реконструкция);
ГРПШ – 3 объекта;
сети водоотведения диаметрами 110–600 мм, общей протяженностью 28,6 км;
сети водоотведения диаметром 630 мм, общей протяженностью 4,1 км (реконструкция);
канализационная насосная станция (реконструкция с увеличением расчетной производительности до 1500 м3/сут.);
канализационная насосная станция расчетной производительностью 1500 м^3/сут.;
канализационная насосная станция расчетной производительностью 3000 м^3/сут.;
канализационная насосная станция расчетной производительностью 500 м^3/сут. – 3 объекта;
канализационная насосная станция расчетной производительностью 6700 м^3/сут.;
канализационная насосная станция расчетной производительностью 8700 м^3/сут.;
канализационная насосная станция расчетной производительностью 5000 м^3/сут.;
тепловая перекачивающая насосная станция ТПНС-4 (реконструкция);
котельная мощностью 6,5 Гкал/ч (реконструкция с увеличением мощности);
котельная мощностью 0,172 Гкал/ч
тепловые сети протяженностью 13,3 км;
кабельная канализация связи, протяженностью 31,8 км;
понизительная подстанция ПС 110/10 кВ «Заречная» мощностью 2х40 МВА;
понизительная подстанция ПС 110/10 кВ «Алебашево» (реконструкция с увеличением мощности);
кабельные ЛЭП 110 кВ протяженностью 3,1 км;
распределительные пункты РП 10 кВ – 3 объекта;
кабельные ЛЭП 10 кВ протяженностью 9,2 км;
воздушные ЛЭП 10 кВ протяженностью 4,8 км;
магистральные улицы общегородского значения регулируемого движения;
магистральные улицы районного значения транспортно-пешеходные;
улицы и дороги местного значения;
пешеходные переходы в разных уровнях с проезжей частью;
лодочная станция.

Сведения о зонах размещения объектов капитального строительства и их видах

Микрорайон 05:01:01
площадь зоны малоэтажной жилой застройки – 3,3 га;
площадь зоны индивидуальной жилой застройки – 23,0 га;
площадь зоны административно-делового назначения – 4,8 га;
площадь зоны торгового назначения и общественного питания – 0,5 га;
площадь зоны учебно-образовательного назначения – 2,0 га;
площадь зоны культурно-досугового назначения – 0,8 га;
площадь зоны улично-дорожной сети – 8,6 га.

Микрорайон 05:01:02
площадь зоны индивидуальной жилой застройки – 14,85 га;
площадь зоны административно-делового назначения – 4,0 га;
площадь зоны торгового назначения и общественного питания – 3,4 га;
площадь зоны учебно-образовательного назначения – 0,6 га;
площадь зоны культурно-досугового назначения – 3,7 га;
площадь зоны спортивного назначения – 0,8 га;
площадь зоны инженерной инфраструктуры – 0,08 га;
площадь зоны улично-дорожной сети – 5,49 га;
площадь зоны озеленения общего пользования –0,07 га.

Микрорайон 05:01:03
площадь зоны административно-делового назначения – 2,9 га.

Микрорайон 05:01:04
площадь зоны многоэтажной жилой застройки –2,6 га;
площадь зон индивидуальной жилой застройки – 20,8 га;
площадь зоны административно-делового назначения – 0,5 га;
площадь зоны торгового назначения и общественного питания – 4,5 га;
площадь зоны учебно-образовательного назначения – 1,5 га;
площадь зоны спортивного назначения – 0,3 га;
площадь зоны культового назначения – 0,5 га;
площадь зоны улично-дорожной сети – 9,5 га.

Микрорайон 05:01:05
площадь зоны многоэтажной жилой застройки – 5,0 га;
площадь зон индивидуальной жилой застройки – 12,3 га;
площадь зоны административно-делового назначения – 2,3 га;
площадь зоны социального и коммунально-бытового обслуживания – 0,3 га;
площадь зоны торгового назначения и общественного питания – 1,6 га;
площадь зоны учебно-образовательного назначения – 2,2 га;
площадь зоны культурно-досугового назначения – 1,1 га;
площадь зоны здравоохранения – 0,9 га;
площадь зоны культового назначения – 0,3 га;
площадь зоны улично-дорожной сети – 6,9 га.

Микрорайон 05:01:06
площадь зоны социального и коммунально-бытового обслуживания – 0,5 га.

Микрорайон 05:01:07
площадь зоны административно-делового назначения – 2,1 га;
площадь зоны автомобильного транспорта – 0,5 га;
площадь зоны улично-дорожной сети – 0,6 га.

Микрорайон 05:01:08
площадь зоны торгового назначения и общественного питания – 6,5 га;
площадь зоны спортивного назначения – 9,0 га.

Микрорайон 05:01:09
площадь зоны многоэтажной жилой застройки – 33,0 га;
площадь зоны административно-делового назначения – 0,1 га;
площадь зоны торгового назначения и общественного питания – 0,7 га;
площадь зоны учебно-образовательного назначения – 4,9 га;
площадь зоны водоотведения – 0,2 га;
площадь зоны улично-дорожной сети – 2,5 га.

Микрорайон 05:01:10
площадь зоны многоэтажной жилой застройки – 17,2 га;
площадь зоны административно-делового назначения – 1,2 га;
площадь зоны социального и коммунально-бытового обслуживания – 0,9 га;
площадь зоны торгового назначения и общественного питания – 4,3 га;
площадь зоны учебно-образовательного назначения – 5,7 га;
площадь зоны спортивного назначения – 1,2 га;
площадь зоны теплоснабжения – 0,1 га;
площадь зоны автомобильного транспорта – 5,1 га;
площадь зоны улично-дорожной сети – 3,5 га.

Микрорайон 05:01:11
площадь зоны многоэтажной жилой застройки – 6,8 га;
площадь зоны административно-делового назначения – 10,2 га;
площадь зоны социального и коммунально-бытового обслуживания – 1,0 га;
площадь зоны учебно-образовательного назначения – 5,7 га;
площадь зоны культурно-досугового назначения – 2,9 га;
площадь зоны автомобильного транспорта – 1,4 га;
площадь зоны улично-дорожной сети – 1,3 га.

Микрорайон 05:01:12
площадь зоны многоэтажной жилой застройки – 15,0 га;
площадь зоны социального и коммунально-бытового обслуживания – 2,0 га;
площадь зоны торгового назначения и общественного питания – 3,4 га;
площадь зоны учебно-образовательного назначения – 3,2 га;
площадь зоны культурно-досугового назначения – 1,8 га;
площадь зоны спортивного назначения – 0,5 га;
площадь зоны здравоохранения – 3,7 га;
площадь зоны автомобильного транспорта – 0,7 га;
площадь зоны улично-дорожной сети – 7,1 га.

Микрорайон 05:01:13
площадь зоны многоэтажной жилой застройки – 22,8 га;
площадь зоны учебно-образовательного назначения – 4,3 га;
площадь зоны культурно-досугового назначения – 1,3 га;
площадь зоны спортивного назначения – 2,8 га;
площадь зоны улично-дорожной сети – 0,5 га.

Микрорайон 05:01:14
площадь зоны многоэтажной жилой застройки – 25,1 га;
площадь зоны учебно-образовательного назначения – 5,5 га;
площадь зоны спортивного назначения – 0,7 га.

Микрорайон 05:01:15
площадь зоны торгового назначения и общественного питания – 3,4 га;
площадь зоны автомобильного транспорта – 2,6 га.

Микрорайон 05:01:16
площадь зоны многоэтажной жилой застройки – 17,5 га;
площадь зоны учебно-образовательного назначения – 6,4 га;
площадь зоны культурно-досугового назначения – 1,2 га;
площадь зоны автомобильного транспорта – 4,0 га.

Микрорайон 05:01:17
площадь зоны торгового назначения и общественного питания – 5,9 га;
площадь зоны автомобильного транспорта – 1,9 га;
площадь зоны улично-дорожной сети – 0,2 га.

Микрорайон 05:01:18
площадь зоны многоэтажной жилой застройки – 5,5 га;
площадь зоны учебно-образовательного назначения – 4,4 га;
площадь зоны культурно-досугового назначения – 1,3 га;
площадь зоны спортивного назначения – 0,2 га;
площадь зоны улично-дорожной сети – 0,1 га.

Микрорайон 05:01:19
площадь зоны административно-делового назначения – 2,3 га;
площадь зоны социального и коммунально-бытового обслуживания – 0,7 га;
площадь зоны водоотведения – 0,5 га;
площадь зоны автомобильного транспорта – 0,6 га.

Микрорайон 05:02:01
площадь зоны многоэтажной жилой застройки – 13,7 га;
площадь зоны административно-делового назначения – 0,3 га;
площадь зоны социального и коммунально-бытового обслуживания – 4,9 га;
площадь зоны учебно-образовательного назначения – 1,6 га;
площадь зоны культового назначения – 0,2 га;
площадь зоны промышленности – 15,7 га;
площадь зоны электроснабжения – 0,5 га;
площадь зоны автомобильного транспорта – 8,5 га;
площадь зоны ритуального назначения – 7,5 га;
площадь зоны улично-дорожной сети – 7,0 га.

Микрорайон 05:02:02
площадь зоны многоэтажной жилой застройки – 17,8 га;
площадь зоны торгового назначения и общественного питания – 24,2 га;
площадь зоны учебно-образовательного назначения – 3,0 га;
площадь зоны улично-дорожной сети – 2,8 га.

Микрорайон 05:02:03
площадь зоны многоэтажной жилой застройки – 9,4 га;
площадь зоны административно-делового назначения – 10,5 га;
площадь зоны социального и коммунально-бытового назначения – 0,5 га;
площадь зоны торгового назначения и общественного питания – 1,3 га;
площадь зоны учебно-образовательного назначения – 1,1 га;
площадь зоны электроснабжения – 1,2 га;
площадь зоны автомобильного транспорта – 1,4 га;
площадь зоны улично-дорожной сети – 0,8 га.

Микрорайон 05:02:04
площадь зоны многоэтажной жилой застройки – 15,0 га;
площадь зоны административно-делового назначения – 0,9 га;
площадь зоны социального и коммунально-бытового назначения – 0,7 га;
площадь зоны учебно-образовательного назначения – 2,6 га;
площадь зоны культурно-досугового назначения – 7,4 га;
площадь зоны улично-дорожной сети – 2,9 га.

Микрорайон 05:02:05
площадь зоны многоэтажной жилой застройки – 13,7 га;
площадь зоны учебно-образовательного назначения – 7,6 га;
площадь зоны улично-дорожной сети – 0,7 га.

Микрорайон 05:02:06
площадь зоны многоэтажной жилой застройки – 1,2 га;
площадь зоны социального и коммунально-бытового назначения – 2,0 га;
площадь зоны торгового назначения и общественного питания – 4,8 га;
площадь зоны автомобильного транспорта – 1,9 га.

Красные линии

Красные линии установлены с учетом ранее выполненной проектной документации, сложившейся застройки, в увязке с существующими улицами, проездами, действующими землепользованиями, инженерными сетями.

Генеральным планом города Тюмени, определены главные направления формирования и развития улично-дорожной сети населенного пункта в целом. Ширина в красных линиях магистральных улиц общегородского, районного значения, улиц и проездов местного значения определилась с учетом их категорий, согласно генеральному плану, в зависимости от особенностей элементов поперечного профиля, типа застройки, размещения границ землепользований, по внутренней либо наружной границе пешеходного тротуара. Основные параметры улиц и дорог назначены в соответствии с разделом 2.8 Местных нормативов градостроительного проектирования города Тюмени, утвержденные Администрацией города Тюмени (постановление от 20 января 2011 г. N 3-пк).

Градостроительные регламенты, установленные Правилами землепользования и застройки города Тюмени, утвержденными решением Тюменской городской Думы от 30.10.2008 N 154 (далее – Правила)

1) Зона застройки многоэтажными жилыми домами (Ж-1)

Основные виды разрешенного использования земельных участков и объектов капитального строительства, предельные размеры земельных участков и предельные параметры разрешенного строительства, реконструкции объектов капитального строительства в зоне застройки многоэтажными жилыми домами

ОСНОВНЫЕ ВИДЫ РАЗРЕШЕННОГО ИСПОЛЬЗОВАНИЯ	ПРЕДЕЛЬНЫЕ РАЗМЕРЫ ЗЕМЕЛЬНЫХ УЧАСТКОВ И ПРЕДЕЛЬНЫЕ ПАРАМЕТРЫ РАЗРЕШЕННОГО СТРОИТЕЛЬСТВА, РЕКОНСТРУКЦИИ ОБЪЕКТОВ КАПИТАЛЬНОГО СТРОИТЕЛЬСТВА
1. Для размещения многоэтажной жилой застройки	Минимальная ширина земельного участка – 30 м. Минимальная площадь земельного участка – 6500 кв. м. Минимальный отступ от границ земельного участка – 3 м. Максимальное количество этажей – 25. Максимальный процент застройки в границах земельного участка – 32,6.
2. Для размещения общественно-жилых комплексов	Минимальная ширина земельного участка – 30 м Минимальная площадь земельного участка – 6500 кв. м. Минимальный отступ от границ земельного участка – 3 м. Максимальное количество этажей – 25. Максимальный процент застройки в границах земельного участка – 32,6.
3. Для размещения объектов образования	Максимальный процент застройки в границах земельного участка – 65,0. Минимальный отступ от границ земельного участка – 0 м.

Продолжение – на стр. 21.

4. Для размещения объектов социального обслуживания населения, для которых не требуется установление санитарно-защитных зон	Минимальный отступ от границ земельного участка – 3 м. Максимальное количество этажей – 5. Максимальный процент застройки в границах земельного участка – 50,0.
5. Для размещения объектов здравоохранения, допустимых к размещению в соответствии с требованиями санитарного законодательства Российской Федерации	Минимальная ширина земельного участка – 20 м. Минимальная площадь земельного участка – 1000 кв. м. Минимальный отступ от границ земельного участка – 3 м. Максимальный процент застройки в границах земельного участка – 50,0.
6. Для размещения объектов спорта, для которых не требуется установление санитарно-защитных зон	Минимальная ширина земельного участка – 20 м. Минимальная площадь земельного участка – 1000 кв. м. Минимальный отступ от границ земельного участка – 3 м. Максимальное количество этажей – 4. Максимальный процент застройки в границах земельного участка – 60,0.
7. Для размещения объектов инженерно-технического обеспечения зданий, сооружений, допустимых к размещению в соответствии с требованиями санитарного законодательства Российской Федерации	Минимальная ширина земельного участка – 2 м. Минимальная площадь земельного участка – 4 кв. м. Минимальный отступ от границ земельного участка – 0 м. Максимальное количество этажей – 2. Максимальный процент застройки в границах земельного участка – 100,0.
8. Для размещения объектов хранения легкового автотранспорта, допустимых к размещению в соответствии с требованиями санитарного законодательства Российской Федерации	Минимальная площадь земельного участка – 600 кв. м. Минимальный отступ от границ земельного участка – 3 м. Максимальное количество этажей – 9. Максимальный процент застройки в границах земельного участка – 85,0.

Вспомогательные виды разрешенного использования земельных участков и объектов капитального строительства, предельные размеры земельных участков и предельные параметры разрешенного строительства, реконструкции объектов капитального строительства в зоне застройки многоэтажными жилыми домами

ВСПОМОГАТЕЛЬНЫЕ ВИДЫ РАЗРЕШЕННОГО ИСПОЛЬЗОВАНИЯ	ПРЕДЕЛЬНЫЕ РАЗМЕРЫ ЗЕМЕЛЬНЫХ УЧАСТКОВ И ПРЕДЕЛЬНЫЕ ПАРАМЕТРЫ РАЗРЕШЕННОГО СТРОИТЕЛЬСТВА, РЕКОНСТРУКЦИИ ОБЪЕКТОВ КАПИТАЛЬНОГО СТРОИТЕЛЬСТВА
1. Для размещения объектов хранения легкового автотранспорта, допустимых к размещению в соответствии с требованиями санитарного законодательства Российской Федерации	Минимальный отступ от границ земельного участка – 3 м. Максимальное количество этажей – 9.
2. Для размещения объектов инженерно-технического обеспечения зданий, сооружений, допустимых к размещению в соответствии с требованиями санитарного законодательства Российской Федерации	Минимальный отступ от границ земельного участка – 0 м. Максимальное количество этажей – 2.

Условно разрешенные виды использования земельных участков и объектов капитального строительства, предельные размеры земельных участков и предельные параметры разрешенного строительства, реконструкции объектов капитального строительства в зоне застройки многоэтажными жилыми домами

УСЛОВНО РАЗРЕШЕННЫЕ ВИДЫ ИСПОЛЬЗОВАНИЯ	ПРЕДЕЛЬНЫЕ РАЗМЕРЫ ЗЕМЕЛЬНЫХ УЧАСТКОВ И ПРЕДЕЛЬНЫЕ ПАРАМЕТРЫ РАЗРЕШЕННОГО СТРОИТЕЛЬСТВА, РЕКОНСТРУКЦИИ ОБЪЕКТОВ КАПИТАЛЬНОГО СТРОИТЕЛЬСТВА
1. Для размещения объектов коммунального обслуживания населения	Минимальная ширина земельного участка – 30 м. Минимальная площадь земельного участка – 2000 кв. м. Минимальный отступ от границ земельного участка – 3 м. Максимальная площадь земельного участка – 5000 кв. м. Максимальное количество этажей – 9. Максимальный процент застройки в границах земельного участка – 50,0.
2. Для размещения объектов религиозного назначения	Минимальная ширина земельного участка – 20 м. Минимальная площадь земельного участка – 600 кв. м. Минимальный отступ от границ земельного участка – 3 м. Максимальный процент застройки в границах земельного участка – 50,0.
3. Для размещения объектов ветеринарного назначения	Минимальная ширина земельного участка – 20 м. Минимальная площадь земельного участка – 600 кв. м. Максимальная площадь земельного участка – 1500 кв. м. Минимальный отступ от границ земельного участка – 3 м. Максимальное количество этажей – 2. Максимальный процент застройки в границах земельного участка – 50,0.
4. Для размещения объектов дорожного сервиса, предназначенных для обслуживания легкового автотранспорта	Минимальная ширина земельного участка – 20 м. Минимальная площадь земельного участка – 600 кв. м. Минимальный отступ от границ земельного участка – 3 м. Максимальное количество этажей – 2. Максимальный процент застройки в границах земельного участка – 50,0.
5. Для размещения объектов спорта	Минимальная ширина земельного участка – 20 м. Минимальная площадь земельного участка – 1000 кв. м. Минимальный отступ от границ земельного участка – 3 м. Максимальное количество этажей – 5. Максимальный процент застройки в границах земельного участка – 60,0.
6. Для размещения торговых объектов	Минимальная ширина земельного участка – 30 м. Минимальная площадь земельного участка – 1000 кв. м. Максимальная площадь земельного участка – 5000 кв. м. Минимальный отступ от границ земельного участка – 3 м. Максимальное количество этажей – 5. Максимальный процент застройки в границах земельного участка –60,0.
7. Для размещения объектов жилой застройки, предназначенных для временного проживания граждан в период их работы, службы или обучения	Минимальная ширина земельного участка – 30 м. Минимальная площадь земельного участка – 5000 кв. м. Минимальный отступ от границ земельного участка – 3 м. Максимальное количество этажей – 16. Максимальный процент застройки в границах земельного участка – 32,6.
8. Для размещения объектов общественного питания	Минимальная ширина земельного участка – 20 м. Минимальная площадь земельного участка – 1000 кв. м. Максимальная площадь земельного участка – 3000 кв. м. Минимальный отступ от границ земельного участка – 3 м. Максимальное количество этажей – 3. Максимальный процент застройки в границах земельного участка – 60,0.
9. Для размещения объектов социального обслуживания населения	Минимальный отступ от границ земельного участка – 3 м. Максимальное количество этажей – 9. Максимальный процент застройки в границах земельного участка – 50,0.
10. Для размещения объектов бытового обслуживания населения	Минимальная ширина земельного участка – 30 м. Минимальная площадь земельного участка – 1000 кв. м. Максимальная площадь земельного участка – 3000 кв. м. Минимальный отступ от границ земельного участка – 3 м. Максимальное количество этажей – 5. Максимальный процент застройки в границах земельного участка – 60,0.
11. Для размещения объектов по обслуживанию общества и государства	Минимальная ширина земельного участка – 30 м. Минимальная площадь земельного участка – 1500 кв. м. Максимальная площадь земельного участка – 3000 кв. м. Минимальный отступ от границ земельного участка – 3 м. Максимальное количество этажей – 9. Максимальный процент застройки в границах земельного участка – 50,0.
12. Для размещения объектов культуры и искусства	Минимальная ширина земельного участка – 30 м. Минимальная площадь земельного участка – 1000 кв. м. Максимальная площадь земельного участка – 3000 кв. м. Минимальный отступ от границ земельного участка – 3 м. Максимальное количество этажей – 5. Максимальный процент застройки в границах земельного участка – 50,0.
13. Для размещения объектов туристской индустрии	Минимальная ширина земельного участка – 20 м. Минимальная площадь земельного участка – 600 кв. м. Максимальная площадь земельного участка – 5000 кв. м. Минимальный отступ от границы земельного участка – 3 м. Максимальное количество этажей – 10.

Продолжение. Начало – на стр. 20.

	Максимальный процент застройки в границах земельного участка – 50,0.

2) Подзона застройки многоэтажными жилыми домами (Ж-1.1)

Основные виды разрешенного использования земельных участков и объектов капитального строительства, предельные размеры земельных участков и предельные параметры разрешенного строительства, реконструкции объектов капитального строительства в подзоне застройки многоэтажными жилыми домами

ОСНОВНЫЕ ВИДЫ РАЗРЕШЕННОГО ИСПОЛЬЗОВАНИЯ	ПРЕДЕЛЬНЫЕ РАЗМЕРЫ ЗЕМЕЛЬНЫХ УЧАСТКОВ И ПРЕДЕЛЬНЫЕ ПАРАМЕТРЫ РАЗРЕШЕННОГО СТРОИТЕЛЬСТВА, РЕКОНСТРУКЦИИ ОБЪЕКТОВ КАПИТАЛЬНОГО СТРОИТЕЛЬСТВА
1. Для размещения многоэтажной жилой застройки	Минимальная ширина земельного участка – 30 м. Минимальная площадь земельного участка – 5000 кв. м. Минимальный отступ от границы земельного участка – 3 м. Максимальное количество этажей – 10. Максимальный процент застройки в границах земельного участка – 32,6.
2. Для размещения общественно-жилых комплексов	Минимальная ширина земельного участка – 30 м. Минимальная площадь земельного участка – 5000 кв. м. Минимальный отступ от границы земельного участка – 3 м. Максимальное количество этажей – 10. Максимальный процент застройки в границах земельного участка – 32,6
3. Для размещения объектов образования	Максимальный процент застройки в границах земельного участка – 65,0. Минимальный отступ от границ земельного участка – 0 м.
4. Для размещения объектов социального обслуживания населения, для которых не требуется установление санитарно-защитных зон	Минимальный отступ от границ земельного участка – 3 м. Максимальное количество этажей – 5. Максимальный процент застройки в границах земельного участка – 50,0.
5. Для размещения объектов здравоохранения, допустимых к размещению в соответствии с требованиями санитарного законодательства Российской Федерации	Минимальная ширина земельного участка – 20 м. Минимальная площадь земельного участка – 1000 кв. м. Минимальный отступ от границ земельного участка – 3 м. Максимальный процент застройки в границах земельного участка – 50,0.
6. Для размещения объектов спорта, для которых не требуется установление санитарно-защитных зон	Минимальная ширина земельного участка – 20 м. Минимальная площадь земельного участка – 1000 кв. м. Минимальный отступ от границ земельного участка – 3 м. Максимальное количество этажей – 4. Максимальный процент застройки в границах земельного участка – 60,0.
7. Для размещения объектов инженерно-технического обеспечения зданий, сооружений, допустимых к размещению в соответствии с требованиями санитарного законодательства Российской Федерации	Минимальная ширина земельного участка – 2 м. Минимальная площадь земельного участка – 4 кв. м. Минимальный отступ от границ земельного участка – 0 м. Максимальное количество этажей – 2. Максимальный процент застройки в границах земельного участка – 100,0.
8. Для размещения объектов хранения легкового автотранспорта, допустимых к размещению в соответствии с требованиями санитарного законодательства Российской Федерации	Минимальная площадь земельного участка – 600 кв. м. Минимальный отступ от границ земельного участка – 3 м. Максимальное количество этажей – 9. Максимальный процент застройки в границах земельного участка – 85,0.

Вспомогательные виды разрешенного использования земельных участков и объектов капитального строительства, предельные размеры земельных участков и предельные параметры разрешенного строительства, реконструкции объектов капитального строительства в подзоне застройки многоэтажными жилыми домами

ВСПОМОГАТЕЛЬНЫЕ ВИДЫ РАЗРЕШЕННОГО ИСПОЛЬЗОВАНИЯ	ПРЕДЕЛЬНЫЕ РАЗМЕРЫ ЗЕМЕЛЬНЫХ УЧАСТКОВ И ПРЕДЕЛЬНЫЕ ПАРАМЕТРЫ РАЗРЕШЕННОГО СТРОИТЕЛЬСТВА, РЕКОНСТРУКЦИИ ОБЪЕКТОВ КАПИТАЛЬНОГО СТРОИТЕЛЬСТВА
1. Для размещения объектов хранения легкового автотранспорта, допустимых к размещению в соответствии с требованиями санитарного законодательства Российской Федерации	Минимальный отступ от границ земельного участка – 3 м. Максимальное количество этажей – 9.
2. Для размещения объектов инженерно-технического обеспечения зданий, сооружений, допустимых к размещению в соответствии с требованиями санитарного законодательства Российской Федерации	Минимальный отступ от границ земельного участка – 0 м. Максимальное количество этажей – 2.

Условно разрешенные виды использования земельных участков и объектов капитального строительства, предельные размеры земельных участков и предельные параметры разрешенного строительства, реконструкции объектов капитального строительства в подзоне застройки многоэтажными жилыми домами

УСЛОВНО РАЗРЕШЕННЫЕ ВИДЫ ИСПОЛЬЗОВАНИЯ	ПРЕДЕЛЬНЫЕ РАЗМЕРЫ ЗЕМЕЛЬНЫХ УЧАСТКОВ И ПРЕДЕЛЬНЫЕ ПАРАМЕТРЫ РАЗРЕШЕННОГО СТРОИТЕЛЬСТВА, РЕКОНСТРУКЦИИ ОБЪЕКТОВ КАПИТАЛЬНОГО СТРОИТЕЛЬСТВА
1. Для размещения объектов коммунального обслуживания населения	Минимальная ширина земельного участка – 30 м. Минимальная площадь земельного участка – 2000 кв. м. Максимальная площадь земельного участка – 5000 кв. м. Минимальный отступ от границ земельного участка – 3 м. Максимальное количество этажей – 9. Максимальный процент застройки в границах земельного участка – 50,0.
2. Для размещения объектов религиозного назначения	Минимальная ширина земельного участка – 20 м. Минимальная площадь земельного участка – 600 кв. м. Минимальный отступ от границ земельного участка – 3 м. Максимальный процент застройки в границах земельного участка – 50,0.
3. Для размещения объектов ветеринарного назначения	Минимальная ширина земельного участка – 20 м. Минимальная площадь земельного участка – 600 кв. м. Максимальная площадь земельного участка – 1500 кв. м. Минимальный отступ от границ земельного участка – 3 м. Максимальное количество этажей – 2. Максимальный процент застройки в границах земельного участка – 50,0.
4. Для размещения объектов дорожного сервиса, предназначенных для обслуживания легкового автотранспорта	Минимальная ширина земельного участка – 20 м. Минимальная площадь земельного участка – 600 кв. м. Минимальный отступ от границ земельного участка – 3 м. Максимальное количество этажей – 2. Максимальный процент застройки в границах земельного участка – 50,0.
5. Для размещения объектов спорта	Минимальная ширина земельного участка – 20 м. Минимальная площадь земельного участка -1000 кв. м. Минимальный отступ от границ земельного участка – 3 м. Максимальное количество этажей – 5. Максимальный процент застройки в границах земельного участка – 60,0.
6. Для размещения торговых объектов	Минимальная ширина земельного участка – 30 м. Минимальная площадь земельного участка – 1000 кв. м. Максимальная площадь земельного участка – 5000 кв. м. Минимальный отступ от границ земельного участка – 3 м. Максимальное количество этажей – 5. Максимальный процент застройки в границах земельного участка –60,0.
7. Для размещения объектов жилой застройки, предназначенных для временного проживания граждан в период их работы, службы или обучения	Минимальная ширина земельного участка – 30 м. Минимальная площадь земельного участка – 5000 кв. м. Минимальный отступ от границ земельного участка – 3 м. Максимальное количество этажей – 10. Максимальный процент застройки в границах земельного участка – 32,6.
8. Для размещения объектов общественного питания	Минимальная ширина земельного участка – 20 м. Минимальная площадь земельного участка – 1000 кв. м. Максимальная площадь земельного участка – 3000 кв. м. Минимальный отступ от границ земельного участка – 3 м. Максимальное количество этажей – 3. Максимальный процент застройки в границах земельного участка – 60,0.
9. Для размещения объектов социального обслуживания населения	Минимальный отступ от границ земельного участка – 3 м. Максимальное количество этажей – 9. Максимальный процент застройки в границах земельного участка – 50,0.
10. Для размещения объектов бытового обслуживания населения	Минимальная ширина земельного участка – 30 м. Минимальная площадь земельного участка – 1000 кв. м. Максимальная площадь земельного участка – 3000 кв. м. Минимальный отступ от границ земельного участка – 3 м. Максимальное количество этажей – 5. Максимальный процент застройки в границах земельного участка – 60,0.
11. Для размещения объектов по обслуживанию общества и государства	Минимальная ширина земельного участка – 30 м. Минимальная площадь земельного участка – 1500 кв. м. Максимальная площадь земельного участка – 3000 кв. м. Минимальный отступ от границ земельного участка – 3 м. Максимальное количество этажей – 9. Максимальный процент застройки в границах земельного участка – 50,0.
12. Для размещения объектов культуры и искусства	Минимальная ширина земельного участка – 30 м. Минимальная площадь земельного участка – 1000 кв. м. Максимальная площадь земельного участка – 3000 кв. м. Минимальный отступ от границ земельного участка – 3 м. Максимальное количество этажей – 5. Максимальный процент застройки в границах земельного участка – 50,0.

3) Зона застройки малоэтажными жилыми домами (Ж-2)

Основные виды разрешенного использования земельных участков и объектов капитального строительства, предельные размеры земельных участков и предельные параметры разрешенного строительства, реконструкции объектов капитального строительства в зоне застройки малоэтажными жилыми домами

ОСНОВНЫЕ ВИДЫ РАЗРЕШЕННОГО ИСПОЛЬЗОВАНИЯ	ПРЕДЕЛЬНЫЕ РАЗМЕРЫ ЗЕМЕЛЬНЫХ УЧАСТКОВ И ПРЕДЕЛЬНЫЕ ПАРАМЕТРЫ РАЗРЕШЕННОГО СТРОИТЕЛЬСТВА, РЕКОНСТРУКЦИИ ОБЪЕКТОВ КАПИТАЛЬНОГО СТРОИТЕЛЬСТВА
1. Для размещения малоэтажной жилой застройки	Минимальная ширина земельного участка – 16 м. Минимальная площадь земельного участка – 400 кв. м. Минимальный отступ от границы земельного участка – 3 м. Минимальный отступ от границы земельного участка при строительстве, реконструкции жилых домов блокированной застройки в месте примыкания с соседним блоком или соседними блоками – 0 м. Минимальное количество этажей – 2. Максимальное количество этажей – 4. Максимальный процент застройки в границах земельного участка – 42,0.
2. Для размещения объектов образования	Максимальный процент застройки в границах земельного участка – 65,0. Минимальный отступ от границ земельного участка – 0 м.
3. Для размещения объектов социального обслуживания населения, для которых не требуется установление санитарно-защитных зон	Минимальный отступ от границы земельного участка – 3 м. Максимальное количество этажей – 3. Максимальный процент застройки в границах земельного участка – 50,0.
4. Для размещения объектов здравоохранения, допустимых к размещению в соответствии с требованиями санитарного законодательства Российской Федерации	Минимальная ширина земельного участка – 16 м. Минимальная площадь земельного участка – 400 кв. м. Минимальный отступ от границы земельного участка – 3 м. Максимальный процент застройки в границах земельного участка – 50,0.
5. Для размещения объектов спорта, для которых не требуется установление санитарно-защитных зон	Минимальная ширина земельного участка – 16 м. Минимальная площадь земельного участка – 400 кв. м. Минимальный отступ от границы земельного участка – 3 м. Максимальное количество этажей – 3 Максимальный процент застройки в границах земельного участка – 60,0.
6. Для размещения объектов инженерно-технического обеспечения зданий, сооружений, допустимых к размещению в соответствии с требованиями санитарного законодательства Российской Федерации	Минимальная ширина земельного участка – 2 м. Минимальная площадь земельного участка – 4 кв. м. Минимальный отступ от границ земельного участка – 0 м. Максимальное количество этажей – 1. Максимальный процент застройки в границах земельного участка – 100,0.
7. Для размещения объектов хранения легкового автотранспорта, допустимых к размещению в соответствии с требованиями санитарного законодательства Российской Федерации	Минимальная площадь земельного участка – 400 кв. м. Минимальный отступ от границ земельного участка – 3 м. Максимальное количество этажей – 3. Максимальный процент застройки в границах земельного участка – 85,0.

Вспомогательные виды разрешенного использования земельных участков и объектов капитального строительства, предельные размеры земельных участков и предельные параметры разрешенного строительства, реконструкции объектов капитального строительства в зоне застройки малоэтажными жилыми домами

ВСПОМОГАТЕЛЬНЫЕ ВИДЫ РАЗРЕШЕННОГО ИСПОЛЬЗОВАНИЯ	ПРЕДЕЛЬНЫЕ РАЗМЕРЫ ЗЕМЕЛЬНЫХ УЧАСТКОВ И ПРЕДЕЛЬНЫЕ ПАРАМЕТРЫ РАЗРЕШЕННОГО СТРОИТЕЛЬСТВА, РЕКОНСТРУКЦИИ ОБЪЕКТОВ КАПИТАЛЬНОГО СТРОИТЕЛЬСТВА
1. Для размещения объектов хранения легкового автотранспорта	Минимальный отступ от границы земельного участка – 3 м. Максимальное количество этажей – 3.
2. Для размещения объектов инженерно-технического обеспечения зданий, сооружений, допустимых к размещению в соответствии с требованиями санитарного законодательства Российской Федерации	Минимальный отступ от границ земельного участка – 0 м. Максимальное количество этажей – 1.

Условно разрешенные виды использования земельных участков и объектов капитального строительства, предельные размеры земельных участков и предельные параметры разрешенного строительства, реконструкции объектов капитального строительства в зоне застройки малоэтажными жилыми домами

УСЛОВНО РАЗРЕШЕННЫЕ ВИДЫ ИСПОЛЬЗОВАНИЯ	ПРЕДЕЛЬНЫЕ РАЗМЕРЫ ЗЕМЕЛЬНЫХ УЧАСТКОВ И ПРЕДЕЛЬНЫЕ ПАРАМЕТРЫ РАЗРЕШЕННОГО СТРОИТЕЛЬСТВА, РЕКОНСТРУКЦИИ ОБЪЕКТОВ КАПИТАЛЬНОГО СТРОИТЕЛЬСТВА
1. Для размещения объектов коммунального обслуживания населения	Минимальная ширина земельного участка – 16 м. Минимальная площадь земельного участка – 400 кв. м. Минимальный отступ от границы земельного участка – 3 м. Максимальное количество этажей – 4. Максимальный процент застройки в границах земельного участка – 50,0.
2. Для размещения объектов религиозного назначения	Минимальная ширина земельного участка – 16 м. Минимальная площадь земельного участка – 400 кв. м. Минимальный отступ от границы земельного участка – 3 м. Максимальный процент застройки в границах земельного участка – 50,0.
3. Для размещения объектов ветеринарного назначения, для которых не требуется установление санитарно-защитных зон	Минимальная ширина земельного участка – 16 м. Минимальная площадь земельного участка – 400 кв. м. Минимальный отступ от границы земельного участка – 3 м. Максимальное количество этажей – 4. Максимальный процент застройки в границах земельного участка – 50,0.
4. Для размещения объектов культуры и искусства	Минимальная ширина земельного участка – 16 м. Минимальная площадь земельного участка – 400 кв. м. Минимальный отступ от границы земельного участка – 3 м. Максимальное количество этажей – 4. Максимальный процент застройки в границах земельного участка – 50,0.
5. Для размещения объектов дорожного сервиса, предназначенных для обслуживания легкового автотранспорта	Минимальная ширина земельного участка – 16 м. Минимальная площадь земельного участка – 400 кв. м. Минимальный отступ от границы земельного участка – 3 м. Максимальное количество этажей – 2. Максимальный процент застройки в границах земельного участка – 50,0.
6. Для размещения объектов спорта	Минимальная ширина земельного участка – 16 м. Минимальная площадь земельного участка – 400 кв. м. Минимальный отступ от границы земельного участка – 3 м. Максимальное количество этажей – 4. Максимальный процент застройки в границах земельного участка – 60,0.

Продолжение – на стр. 22.

Продолжение. Начало – на стр. 20, 21.

7. Для размещения торговых объектов	Минимальная ширина земельного участка – 16 м. Минимальная площадь земельного участка – 400 кв. м. Минимальный отступ от границы земельного участка – 3 м. Максимальное количество этажей – 3. Максимальный процент застройки в границах земельного участка – 60,0.
8. Для размещения объектов общественного питания	Минимальная ширина земельного участка – 16 м. Минимальная площадь земельного участка – 400 кв. м. Минимальный отступ от границы земельного участка – 3 м. Максимальное количество этажей – 3. Максимальный процент застройки в границах земельного участка – 60,0.
9. Для размещения объектов здравоохранения	Минимальная ширина земельного участка – 16 м. Минимальная площадь земельного участка – 400 кв. м. Минимальный отступ от границы земельного участка – 3 м. Максимальный процент застройки в границах земельного участка – 50,0.
10. Для размещения объектов по обслуживанию общества и государства	Минимальная ширина земельного участка – 16 м. Минимальная площадь земельного участка – 400 кв. м. Минимальный отступ от границы земельного участка – 3 м. Максимальное количество этажей – 4. Максимальный процент застройки в границах земельного участка – 50,0.
11. Для размещения объектов социального обслуживания населения	Минимальный отступ от границы земельного участка – 3 м. Максимальное количество этажей – 4. Максимальный процент застройки в границах земельного участка – 50,0.
12. Для размещения объектов бытового обслуживания населения	Минимальная ширина земельного участка – 16 м. Минимальная площадь земельного участка – 400 кв. м. Минимальный отступ от границы земельного участка – 3 м. Максимальное количество этажей – 4. Максимальный процент застройки в границах земельного участка – 60,0.

4) Зона застройки индивидуальными жилыми домами (Ж-3)

Основные виды разрешенного использования земельных участков и объектов капитального строительства, предельные размеры земельных участков и предельные параметры разрешенного строительства, реконструкции объектов капитального строительства в зоне застройки индивидуальными жилыми домами

ОСНОВНЫЕ ВИДЫ РАЗРЕШЕННОГО ИСПОЛЬЗОВАНИЯ	ПРЕДЕЛЬНЫЕ РАЗМЕРЫ ЗЕМЕЛЬНЫХ УЧАСТКОВ И ПРЕДЕЛЬНЫЕ ПАРАМЕТРЫ РАЗРЕШЕННОГО СТРОИТЕЛЬСТВА, РЕКОНСТРУКЦИИ ОБЪЕКТОВ КАПИТАЛЬНОГО СТРОИТЕЛЬСТВА
1. Для размещения индивидуальной жилой застройки	Минимальная ширина земельного участка – 20 м. Минимальная площадь земельного участка – 400 кв. м. Минимальный отступ от границы земельного участка – 3 м. Максимальное количество этажей – 3. Максимальный процент застройки в границах земельного участка – 60,0.
2. Для размещения объектов образования	Максимальный процент застройки в границах земельного участка – 65,0. Минимальный отступ от границ земельного участка – 0 м.
3. Для размещения объектов социального обслуживания населения, для которых не требуется установление санитарно-защитных зон	Минимальный отступ от границы земельного участка – 3 м. Максимальное количество этажей – 2. Максимальный процент застройки в границах земельного участка – 50,0.
4. Для размещения объектов бытового обслуживания населения, для которых не требуется установление санитарно-защитных зон	Минимальная ширина земельного участка – 20 м. Минимальная площадь земельного участка – 400 кв. м. Минимальный отступ от границы земельного участка – 3 м. Максимальное количество этажей – 2. Максимальный процент застройки в границах земельного участка – 50,0.
5. Для размещения торговых объектов, для которых не требуется установление санитарно-защитных зон	Минимальная ширина земельного участка – 20 м. Минимальная площадь земельного участка – 400 кв. м. Минимальный отступ от границы земельного участка – 3 м. Максимальное количество этажей – 2. Максимальный процент застройки в границах земельного участка – 50,0.
6. Для размещения объектов здравоохранения, допустимых к размещению в соответствии с требованиями санитарного законодательства Российской Федерации	Минимальная ширина земельного участка – 20 м. Минимальная площадь земельного участка – 400 кв. м. Минимальный отступ от границы земельного участка – 3 м. Максимальный процент застройки в границах земельного участка – 50,0.
7. Для размещения объектов спорта, для которых не требуется установление санитарно-защитных зон	Минимальная ширина земельного участка – 20 м. Минимальная площадь земельного участка – 400 кв. м. Минимальный отступ от границы земельного участка – 3 м. Максимальное количество этажей – 2. Максимальный процент застройки в границах земельного участка – 60,0.
8. Для размещения объектов общественного питания, допустимых к размещению в соответствии с требованиями санитарного законодательства Российской Федерации и для которых не требуется установление санитарно-защитных зон	Минимальная ширина земельного участка – 20 м. Минимальная площадь земельного участка – 400 кв. м. Минимальный отступ от границы земельного участка – 3 м. Максимальное количество этажей – 2. Максимальный процент застройки в границах земельного участка – 50,0.
9. Для размещения объектов инженерно-технического обеспечения зданий, сооружений, допустимых к размещению в соответствии с требованиями санитарного законодательства Российской Федерации	Минимальная ширина земельного участка – 2 м. Минимальная площадь земельного участка – 4 кв. м. Минимальный отступ от границ земельного участка – 0 м. Максимальное количество этажей – 1. Максимальный процент застройки в границах земельного участка – 100,0.
10. Для размещения блокированной жилой застройки	Минимальная ширина земельного участка – 20 м. Минимальная площадь земельного участка – 400 кв. м. Минимальный отступ от границы земельного участка – 3 м. Минимальный отступ от границы земельного участка при строительстве, реконструкции жилых домов блокированной застройки в месте примыкания с соседним блоком или соседними блоками – 0 м. Максимальное количество этажей – 3. Максимальный процент застройки в границах земельного участка – 60,0.

Вспомогательные виды разрешенного использования земельных участков и объектов капитального строительства, предельные размеры земельных участков и предельные параметры разрешенного строительства, реконструкции объектов капитального строительства в зоне застройки индивидуальными жилыми домами

ВСПОМОГАТЕЛЬНЫЕ ВИДЫ РАЗРЕШЕННОГО ИСПОЛЬЗОВАНИЯ	ПРЕДЕЛЬНЫЕ РАЗМЕРЫ ЗЕМЕЛЬНЫХ УЧАСТКОВ И ПРЕДЕЛЬНЫЕ ПАРАМЕТРЫ РАЗРЕШЕННОГО СТРОИТЕЛЬСТВА, РЕКОНСТРУКЦИИ ОБЪЕКТОВ КАПИТАЛЬНОГО СТРОИТЕЛЬСТВА
1. Для размещения объектов инженерно-технического обеспечения зданий, сооружений, допустимых к размещению в соответствии с требованиями санитарного законодательства Российской Федерации	Минимальный отступ от границ земельного участка – 0 м. Максимальное количество этажей – 1.

Условно разрешенные виды использования земельных участков и объектов капитального строительства, предельные размеры земельных участков и предельные параметры разрешенного строительства, реконструкции объектов капитального строительства в зоне застройки индивидуальными жилыми домами

УСЛОВНО РАЗРЕШЕННЫЕ ВИДЫ ИСПОЛЬЗОВАНИЯ	ПРЕДЕЛЬНЫЕ РАЗМЕРЫ ЗЕМЕЛЬНЫХ УЧАСТКОВ И ПРЕДЕЛЬНЫЕ ПАРАМЕТРЫ РАЗРЕШЕННОГО СТРОИТЕЛЬСТВА, РЕКОНСТРУКЦИИ ОБЪЕКТОВ КАПИТАЛЬНОГО СТРОИТЕЛЬСТВА
1. Для размещения объектов	Минимальная ширина земельного участка – 20 м. Минимальная площадь земельного участка – 400 кв. м.
коммунального обслуживания населения	Минимальный отступ от границы земельного участка – 3 м. Максимальное количество этажей – 3. Максимальный процент застройки в границах земельного участка – 50,0.
2. Для размещения объектов религиозного назначения	Минимальная ширина земельного участка – 20 м. Минимальная площадь земельного участка – 400 кв. м. Минимальный отступ от границы земельного участка – 3 м. Максимальный процент застройки в границах земельного участка – 50,0.
3. Для размещения объектов ветеринарного назначения, для которых не требуется установление санитарно-защитных зон	Минимальная ширина земельного участка – 20 м. Минимальная площадь земельного участка – 400 кв. м. Минимальный отступ от границы земельного участка – 3 м. Максимальное количество этажей – 3. Максимальный процент застройки в границах земельного участка – 50,0.
4. Для размещения объектов культуры и искусства, для которых не требуется установление санитарно-защитных зон	Минимальная ширина земельного участка – 20 м. Минимальная площадь земельного участка – 400 кв. м. Минимальный отступ от границы земельного участка – 3 м. Максимальное количество этажей – 3. Максимальный процент застройки в границах земельного участка – 50,0.
5. Для размещения объектов дорожного сервиса, предназначенных для обслуживания легкового автотранспорта	Минимальная ширина земельного участка – 20 м. Минимальная площадь земельного участка – 400 кв. м. Минимальный отступ от границы земельного участка – 3 м. Максимальное количество этажей – 2. Максимальный процент застройки в границах земельного участка – 50,0.
6. Для размещения объектов спорта	Минимальная ширина земельного участка – 20 м. Минимальная площадь земельного участка – 400 кв. м. Минимальный отступ от границы земельного участка – 3 м. Максимальное количество этажей – 3. Максимальный процент застройки в границах земельного участка – 60,0.
7. Для размещения торговых объектов	Минимальная ширина земельного участка – 20 м. Минимальная площадь земельного участка – 400 кв. м. Минимальный отступ от границы земельного участка – 3 м. Максимальное количество этажей – 3. Максимальный процент застройки в границах земельного участка – 60,0.
8. Для размещения объектов по обслуживанию общества и государства, для которых не требуется установление санитарно-защитных зон	Минимальная ширина земельного участка – 20 м. Минимальная площадь земельного участка – 400 кв. м. Минимальный отступ от границы земельного участка – 3 м. Максимальное количество этажей – 3. Максимальный процент застройки в границах земельного участка – 50,0.
9. Для размещения объектов социального обслуживания населения	Минимальный отступ от границы земельного участка – 3 м. Максимальное количество этажей – 3. Максимальный процент застройки в границах земельного участка – 50,0.
10. Для размещения объектов бытового обслуживания населения	Минимальная ширина земельного участка – 20 м. Минимальная площадь земельного участка – 400 кв. м. Минимальный отступ от границы земельного участка – 3 м. Максимальное количество этажей – 3. Максимальный процент застройки в границах земельного участка – 60,0.

5) Зона сложившейся застройки многоэтажными жилыми домами (Ж-4)

Основные виды разрешенного использования земельных участков и объектов капитального строительства, предельные размеры земельных участков и предельные параметры разрешенного строительства, реконструкции объектов капитального строительства в зоне сложившейся застройки многоэтажными жилыми домами

ОСНОВНЫЕ ВИДЫ РАЗРЕШЕННОГО ИСПОЛЬЗОВАНИЯ	ПРЕДЕЛЬНЫЕ РАЗМЕРЫ ЗЕМЕЛЬНЫХ УЧАСТКОВ И ПРЕДЕЛЬНЫЕ ПАРАМЕТРЫ РАЗРЕШЕННОГО СТРОИТЕЛЬСТВА, РЕКОНСТРУКЦИИ ОБЪЕКТОВ КАПИТАЛЬНОГО СТРОИТЕЛЬСТВА
1. Под существующую многоэтажную жилую застройку	Минимальная площадь земельного участка – 250 кв. м. Минимальный отступ от границ земельного участка – 0 м. Максимальный процент застройки в границах земельного участка – 100,0.
2. Для размещения объектов образования	Максимальный процент застройки в границах земельного участка – 65,0. Минимальный отступ от границ земельного участка – 0 м.
3. Для размещения объектов социального обслуживания населения, для которых не требуется установление санитарно-защитных зон	Минимальный отступ от границ земельного участка – 3 м. Максимальное количество этажей – 5. Максимальный процент застройки в границах земельного участка – 50,0.
4. Для размещения объектов инженерно-технического обеспечения зданий, в соответствии с требованиями санитарного законодательства Российской Федерации	Минимальная ширина земельного участка – 2 м. Минимальная площадь земельного участка – 4 кв. м. Минимальный отступ от границ земельного участка – 0 м. Максимальное количество этажей – 2. Максимальный процент застройки в границах земельного участка – 100,0.
5. Для размещения объектов хранения легкового транспорта, допустимых к размещению в соответствии с требованиями санитарного законодательства Российской Федерации	Минимальная площадь земельного участка – 600 кв. м. Минимальный отступ от границ земельного участка – 3 м. Максимальное количество этажей – 9. Максимальный процент застройки в границах земельного участка – 85,0.

Вспомогательные виды разрешенного использования земельных участков и объектов капитального строительства, предельные размеры земельных участков и предельные параметры разрешенного строительства, реконструкции объектов капитального строительства в зоне сложившейся застройки многоэтажными жилыми домами

ВСПОМОГАТЕЛЬНЫЕ ВИДЫ РАЗРЕШЕННОГО ИСПОЛЬЗОВАНИЯ	ПРЕДЕЛЬНЫЕ РАЗМЕРЫ ЗЕМЕЛЬНЫХ УЧАСТКОВ И ПРЕДЕЛЬНЫЕ ПАРАМЕТРЫ РАЗРЕШЕННОГО СТРОИТЕЛЬСТВА, РЕКОНСТРУКЦИИ ОБЪЕКТОВ КАПИТАЛЬНОГО СТРОИТЕЛЬСТВА
1. Для размещения объектов хранения легкового автотранспорта, допустимых к размещению в соответствии с требованиями санитарного законодательства Российской Федерации	Минимальный отступ от границ земельного участка – 3 м. Максимальное количество этажей – 9.
2. Для размещения объектов инженерно-технического обеспечения зданий, сооружений, допустимых к размещению в соответствии с требованиями санитарного законодательства Российской Федерации	Минимальный отступ от границ земельного участка – 0 м. Максимальное количество этажей – 2.

Условно разрешенные виды использования земельных участков и объектов капитального строительства, предельные размеры земельных участков и предельные параметры разрешенного строительства, реконструкции объектов капитального строительства в зоне сложившейся застройки многоэтажными жилыми домами

УСЛОВНО РАЗРЕШЕННЫЕ ВИДЫ ИСПОЛЬЗОВАНИЯ	ПРЕДЕЛЬНЫЕ РАЗМЕРЫ ЗЕМЕЛЬНЫХ УЧАСТКОВ И ПРЕДЕЛЬНЫЕ ПАРАМЕТРЫ РАЗРЕШЕННОГО СТРОИТЕЛЬСТВА, РЕКОНСТРУКЦИИ ОБЪЕКТОВ КАПИТАЛЬНОГО СТРОИТЕЛЬСТВА
1. Для размещения объектов здравоохранения, допустимых к размещению в соответствии с требованиями санитарного законодательства Российской Федерации	Минимальная ширина земельного участка – 20 м. Минимальная площадь земельного участка – 1000 кв. м. Минимальный отступ от границ земельного участка – 3 м. Максимальный процент застройки в границах земельного участка – 50,0.
2. Для размещения объектов спорта, для которых не требуется установление санитарно-защитных зон	Минимальная ширина земельного участка – 20 м. Минимальная площадь земельного участка – 1000 кв. м. Минимальный отступ от границ земельного участка – 3 м. Максимальное количество этажей – 4. Максимальный процент застройки в границах земельного участка – 60,0.
3. Для размещения объектов по обслуживанию общества и государства	Минимальная ширина земельного участка – 20 м. Минимальная площадь земельного участка – 1000 кв. м. Максимальная площадь земельного участка – 1500 кв. м. Минимальный отступ от границ земельного участка – 3 м. Максимальное количество этажей – 4. Максимальный процент застройки в границах земельного участка – 50,0.

6) Общественно-деловая зона историко-культурного центра города (ОД-1)

Основные виды разрешенного использования земельных участков и объектов капитального строительства, предельные размеры земельных участков и предельные параметры разрешенного строительства, реконструкции объектов капитального строительства в общественно-деловой зоне историко-культурного центра города

ОСНОВНЫЕ ВИДЫ РАЗРЕШЕННОГО ИСПОЛЬЗОВАНИЯ	ПРЕДЕЛЬНЫЕ РАЗМЕРЫ ЗЕМЕЛЬНЫХ УЧАСТКОВ И ПРЕДЕЛЬНЫЕ ПАРАМЕТРЫ РАЗРЕШЕННОГО СТРОИТЕЛЬСТВА, РЕКОНСТРУКЦИИ ОБЪЕКТОВ КАПИТАЛЬНОГО СТРОИТЕЛЬСТВА
1. Для размещения объектов по обслуживанию общества и государства	Минимальная ширина земельного участка – 20 м. Минимальная площадь земельного участка – 600 кв. м. Минимальный отступ от границы земельного участка – 3 м. Максимальное количество этажей – 5. Максимальный процент застройки в границах земельного участка – 50,0.
2. Для размещения объектов образования	Максимальный процент застройки в границах земельного участка – 65,0. Минимальный отступ от границ земельного участка – 0 м.
3. Для размещения объектов социального обслуживания населения	Минимальный отступ от границы земельного участка – 3 м. Максимальное количество этажей – 5. Максимальный процент застройки в границах земельного участка – 50,0.
4. Для размещения объектов бытового обслуживания населения	Минимальная ширина земельного участка – 20 м. Минимальная площадь земельного участка – 600 кв. м. Минимальный отступ от границы земельного участка – 3 м. Максимальное количество этажей – 5. Максимальный процент застройки в границах земельного участка – 50,0.
5. Для размещения торговых объектов, для которых не требуется установление санитарно-защитных зон	Минимальная ширина земельного участка – 30 м. Минимальная площадь земельного участка – 600 кв. м. Минимальный отступ от границы земельного участка – 3 м. Максимальное количество этажей – 4 Максимальный процент застройки в границах земельного участка – 50,0.
6. Для размещения объектов культуры и искусства	Минимальная ширина земельного участка – 20 м. Минимальная площадь земельного участка – 600 кв. м. Минимальный отступ от границы земельного участка – 3 м. Максимальное количество этажей – 5. Максимальный процент застройки в границах земельного участка – 50,0.
7. Для размещения объектов здравоохранения, допустимых к размещению в соответствии с требованиями санитарного законодательства Российской Федерации	Минимальная ширина земельного участка – 20 м. Минимальная площадь земельного участка – 600 кв. м. Минимальный отступ от границы земельного участка – 3 м. Максимальный процент застройки в границах земельного участка – 50,0.
8. Для размещения объектов спорта, для которых не требуется установление санитарно-защитных зон	Минимальная ширина земельного участка – 20 м. Минимальная площадь земельного участка – 600 кв. м. Минимальный отступ от границы земельного участка – 3 м. Максимальное количество этажей – 4. Максимальный процент застройки в границах земельного участка – 60.
9. Для размещения объектов общественного питания	Минимальная ширина земельного участка – 20 м. Минимальная площадь земельного участка – 600 кв. м. Минимальный отступ от границы земельного участка – 3 м. Максимальное количество этажей – 4. Максимальный процент застройки в границах земельного участка – 50,0.
10. Для размещения объектов коммунального обслуживания населения	Минимальная ширина земельного участка – 20 м. Минимальная площадь земельного участка – 600 кв. м. Минимальный отступ от границы земельного участка – 3 м. Максимальное количество этажей – 5. Максимальный процент застройки в границах земельного участка – 50,0.
11. Для размещения объектов хранения легкового автотранспорта	Минимальная ширина земельного участка – 20 м. Минимальная площадь земельного участка – 600 кв. м. Минимальный отступ от границы земельного участка – 3 м. Максимальное количество этажей – 5.
12. Для размещения объектов туристской индустрии	Минимальная ширина земельного участка – 20 м. Минимальная площадь земельного участка – 600 кв. м. Минимальный отступ от границы земельного участка – 3 м. Максимальное количество этажей – 5. Максимальный процент застройки в границах земельного участка – 50,0.
13. Для размещения объектов инженерно-технического обеспечения зданий, сооружений, допустимых к размещению в соответствии с требованиями санитарного законодательства Российской Федерации	Минимальная ширина земельного участка – 2 м. Минимальная площадь земельного участка – 4 кв. м. Минимальный отступ от границ земельного участка – 0 м. Максимальное количество этажей – 1. Максимальный процент застройки в границах земельного участка – 100,0.

Вспомогательные виды разрешенного использования земельных участков и объектов капитального строительства, предельные размеры земельных участков и предельные параметры разрешенного строительства, реконструкции объектов капитального строительства в общественно-деловой зоне историко-культурного центра города

ВСПОМОГАТЕЛЬНЫЕ ВИДЫ РАЗРЕШЕННОГО ИСПОЛЬЗОВАНИЯ	ПРЕДЕЛЬНЫЕ РАЗМЕРЫ ЗЕМЕЛЬНЫХ УЧАСТКОВ И ПРЕДЕЛЬНЫЕ ПАРАМЕТРЫ РАЗРЕШЕННОГО СТРОИТЕЛЬСТВА, РЕКОНСТРУКЦИИ ОБЪЕКТОВ КАПИТАЛЬНОГО СТРОИТЕЛЬСТВА
1. Для размещения объектов хранения легкового автотранспорта	Минимальный отступ от границы земельного участка – 3 м. Максимальное количество этажей – 5.
2. Для размещения объектов инженерно-технического обеспечения зданий, сооружений, допустимых к размещению в соответствии с требованиями санитарного законодательства Российской Федерации	Минимальный отступ от границ земельного участка – 0 м. Максимальное количество этажей – 1.

Условно разрешенные виды использования земельных участков и объектов капитального строительства, предельные размеры земельных участков и предельные параметры разрешенного строительства, реконструкции объектов капитального строительства в общественно-деловой зоне историко-культурного центра города

УСЛОВНО РАЗРЕШЕННЫЕ ВИДЫ ИСПОЛЬЗОВАНИЯ	ПРЕДЕЛЬНЫЕ РАЗМЕРЫ ЗЕМЕЛЬНЫХ УЧАСТКОВ И ПРЕДЕЛЬНЫЕ ПАРАМЕТРЫ РАЗРЕШЕННОГО СТРОИТЕЛЬСТВА, РЕКОНСТРУКЦИИ ОБЪЕКТОВ КАПИТАЛЬНОГО СТРОИТЕЛЬСТВА
1. Для размещения многоэтажной жилой застройки	Минимальная ширина земельного участка – 30 м. Минимальная площадь земельного участка – 3000 кв. м. Минимальный отступ от границы земельного участка – 3 м. Максимальное количество этажей – 5. Максимальный процент застройки в границах земельного участка – 32,6
2. Для размещения объектов религиозного назначения	Минимальная ширина земельного участка – 20 м. Минимальная площадь земельного участка – 600 кв. м. Минимальный отступ от границы земельного участка – 3 м. Максимальный процент застройки в границах земельного участка – 50,0.
3. Для размещения объектов спорта	Минимальная ширина земельного участка – 20 м. Минимальная площадь земельного участка – 600 кв. м. Минимальный отступ от границы земельного участка – 3 м. Максимальное количество этажей – 4. Максимальный процент застройки в границах земельного участка – 60,0.
4. Для размещения торговых объектов	Минимальная ширина земельного участка – 20 м. Минимальная площадь земельного участка – 600 кв. м. Минимальный отступ от границы земельного участка – 3 м. Максимальное количество этажей – 4. Максимальный процент застройки в границах земельного участка – 60,0.
5. Для размещения объектов инженерной инфраструктуры связи	Минимальная ширина земельного участка – 20 м. Минимальная площадь земельного участка – 400 кв. м. Минимальный отступ от границы земельного участка – 3 м. Максимальный процент застройки в границах земельного участка – 50,0.

7) Зона размещения объектов социального и коммунально-бытового назначения (ОД-2)

Продолжение – на стр. 23.

Основные виды разрешенного использования земельных участков и объектов капитального строительства, предельные размеры земельных участков и предельные параметры разрешенного строительства, реконструкции объектов капитального строительства в зоне размещения объектов социального и коммунально-бытового назначения

ОСНОВНЫЕ ВИДЫ РАЗРЕШЕННОГО ИСПОЛЬЗОВАНИЯ	ПРЕДЕЛЬНЫЕ РАЗМЕРЫ ЗЕМЕЛЬНЫХ УЧАСТКОВ И ПРЕДЕЛЬНЫЕ ПАРАМЕТРЫ РАЗРЕШЕННОГО СТРОИТЕЛЬСТВА, РЕКОНСТРУКЦИИ ОБЪЕКТОВ КАПИТАЛЬНОГО СТРОИТЕЛЬСТВА
1. Для размещения объектов по обслуживанию общества и государства	Минимальная ширина земельного участка – 20 м. Минимальная площадь земельного участка – 1500 кв. м. Минимальный отступ от границы земельного участка – 3 м. Максимальное количество этажей – 10. Максимальный процент застройки в границах земельного участка – 60,0.
2. Для размещения объектов образования	Максимальный процент застройки в границах земельного участка – 65,0. Минимальный отступ от границ земельного участка – 0 м.
3. Для размещения объектов социального обслуживания населения	Минимальный отступ от границы земельного участка – 3 м. Максимальное количество этажей – 10. Максимальный процент застройки в границах земельного участка – 50,0.
4. Для размещения объектов бытового обслуживания населения	Минимальная ширина земельного участка – 20 м. Минимальная площадь земельного участка – 1000 кв. м. Минимальный отступ от границы земельного участка – 3 м. Максимальное количество этажей – 10. Максимальный процент застройки в границах земельного участка – 60,0.
5. Для размещения торговых объектов	Минимальная ширина земельного участка – 20 м. Минимальная площадь земельного участка – 1000 кв. м. Минимальный отступ от границы земельного участка – 3 м. Максимальное количество этажей – 10. Максимальный процент застройки в границах земельного участка – 60,0.
6. Для размещения объектов культуры и искусства	Минимальная ширина земельного участка – 20 м. Минимальная площадь земельного участка – 600 кв. м. Минимальный отступ от границы земельного участка – 3 м. Максимальное количество этажей – 5. Максимальный процент застройки в границах земельного участка – 60,0.
7. Для размещения объектов здравоохранения, допустимых к размещению в соответствии с требованиями санитарного законодательства Российской Федерации	Минимальная ширина земельного участка – 20 м. Минимальная площадь земельного участка – 600 кв. м. Минимальный отступ от границы земельного участка – 3 м. Максимальный процент застройки в границах земельного участка – 50,0.
8. Для размещения объектов спорта	Минимальная ширина земельного участка – 20 м. Минимальная площадь земельного участка – 600 кв. м. Минимальный отступ от границы земельного участка – 3 м. Максимальное количество этажей – 5. Максимальный процент застройки в границах земельного участка – 60,0.
9. Для размещения объектов общественного питания	Минимальная ширина земельного участка – 20 м. Минимальная площадь земельного участка – 600 кв. м. Минимальный отступ от границы земельного участка – 3 м. Максимальное количество этажей – 5. Максимальный процент застройки в границах земельного участка – 60,0.
10. Для размещения объектов коммунального обслуживания населения	Минимальная ширина земельного участка – 20 м. Минимальная площадь земельного участка – 600 кв. м. Минимальный отступ от границы земельного участка – 3 м. Максимальное количество этажей – 10. Максимальный процент застройки в границах земельного участка – 50,0.
11. Для размещения объектов дорожного сервиса, предназначенных для обслуживания легкового автотранспорта, относящихся к V классу опасности по санитарной классификации, с соблюдением нормативной санитарно-защитной зоны	Минимальная ширина земельного участка – 20 м. Минимальная площадь земельного участка – 600 кв. м. Минимальный отступ от границы земельного участка – 3 м. Максимальное количество этажей – 3. Максимальный процент застройки в границах земельного участка – 50,0.
12. Для размещения объектов хранения легкового автотранспорта	Минимальная площадь земельного участка – 600 кв. м. Минимальный отступ от границ земельного участка – 3 м. Максимальное количество этажей – 9. Максимальный процент застройки в границах земельного участка – 85,0.
13. Для размещения объектов жилой застройки, предназначенных для временного проживания граждан в период их работы, службы или обучения	Минимальная ширина земельного участка – 30 м. Минимальная площадь земельного участка – 5000 кв. м. Минимальный отступ от границы земельного участка – 3 м. Максимальное количество этажей – 10. Максимальный процент застройки в границах земельного участка – 32,6
14. Для размещения объектов туристской индустрии	Минимальная ширина земельного участка – 20 м. Минимальная площадь земельного участка – 600 кв. м. Минимальный отступ от границы земельного участка – 3 м. Максимальное количество этажей – 10. Максимальный процент застройки в границах земельного участка – 60,0.
15. Для размещения объектов инженерно-технического обеспечения зданий, сооружений, допустимых к размещению в соответствии с требованиями санитарного законодательства Российской Федерации	Минимальная ширина земельного участка – 2 м. Минимальная площадь земельного участка – 4 кв. м. Минимальный отступ от границ земельного участка – 0 м. Максимальное количество этажей – 2. Максимальный процент застройки в границах земельного участка – 100,0.

Вспомогательные виды разрешенного использования земельных участков и объектов капитального строительства, предельные размеры земельных участков и предельные параметры разрешенного строительства, реконструкции объектов капитального строительства в зоне размещения объектов социального и коммунально-бытового назначения

ВСПОМОГАТЕЛЬНЫЕ ВИДЫ РАЗРЕШЕННОГО ИСПОЛЬЗОВАНИЯ	ПРЕДЕЛЬНЫЕ РАЗМЕРЫ ЗЕМЕЛЬНЫХ УЧАСТКОВ И ПРЕДЕЛЬНЫЕ ПАРАМЕТРЫ РАЗРЕШЕННОГО СТРОИТЕЛЬСТВА, РЕКОНСТРУКЦИИ ОБЪЕКТОВ КАПИТАЛЬНОГО СТРОИТЕЛЬСТВА
1. Для размещения объектов хранения легкового автотранспорта	Минимальный отступ от границы земельного участка – 3 м. Максимальное количество этажей – 9.
2. Для размещения объектов инженерно-технического обеспечения зданий, сооружений, допустимых к размещению в соответствии с требованиями санитарного законодательства Российской Федерации	Минимальный отступ от границ земельного участка – 0 м. Максимальное количество этажей – 2.
3. Для размещения объектов складского назначения	Минимальный отступ от границы земельного участка – 3 м. Максимальное количество этажей – 3.

Условно разрешенные виды использования земельных участков и объектов капитального строительства, предельные размеры земельных участков и предельные параметры разрешенного строительства, реконструкции объектов капитального строительства в зоне размещения объектов социального и коммунально-бытового назначения

УСЛОВНО РАЗРЕШЕННЫЕ ВИДЫ ИСПОЛЬЗОВАНИЯ	ПРЕДЕЛЬНЫЕ РАЗМЕРЫ ЗЕМЕЛЬНЫХ УЧАСТКОВ И ПРЕДЕЛЬНЫЕ ПАРАМЕТРЫ РАЗРЕШЕННОГО СТРОИТЕЛЬСТВА, РЕКОНСТРУКЦИИ ОБЪЕКТОВ КАПИТАЛЬНОГО СТРОИТЕЛЬСТВА
1. Для размещения объектов религиозного назначения	Минимальная ширина земельного участка – 20 м. Минимальная площадь земельного участка – 600 кв. м. Минимальный отступ от границы земельного участка – 3 м. Максимальный процент застройки в границах земельного участка – 50,0.
2. Для размещения объектов дорожного сервиса, предназначенных для обслуживания легкового автотранспорта, относящихся к IV классу опасности по санитарной классификации	Минимальная ширина земельного участка – 20 м. Минимальная площадь земельного участка – 600 кв. м. Минимальный отступ от границы земельного участка – 3 м. Максимальное количество этажей – 3. Максимальный процент застройки в границах земельного участка – 50,0.
3. Для размещения объектов складского назначения	Минимальная ширина земельного участка – 20 м. Минимальная площадь земельного участка – 400 кв. м. Минимальный отступ от границы земельного участка – 3 м. Максимальное количество этажей – 5. Максимальный процент застройки в границах земельного участка – 50,0.

Продолжение. Начало – на стр. 20-22.

легкового автотранспорта, относящихся к IV классу опасности по санитарной классификации	Максимальный процент застройки в границах земельного участка – 50,0.
3. Для размещения объектов по обслуживанию общества и государства	Минимальная ширина земельного участка – 20 м. Минимальная площадь земельного участка – 1500 кв. м. Минимальный отступ от границы земельного участка – 3 м. Максимальное количество этажей – 25. Максимальный процент застройки в границах земельного участка – 60,0.
4. Для размещения объектов бытового обслуживания населения	Минимальная ширина земельного участка – 20 м. Минимальная площадь земельного участка – 1000 кв. м. Минимальный отступ от границы земельного участка – 3 м. Максимальное количество этажей – 25. Максимальный процент застройки в границах земельного участка – 60,0.
5. Для размещения объектов инженерной инфраструктуры, допустимых к размещению в соответствии с требованиями санитарного законодательства Российской Федерации	Минимальная ширина земельного участка – 20 м. Минимальная площадь земельного участка – 600 кв. м. Минимальный отступ от границы земельного участка – 3 м. Максимальное количество этажей – 2. Максимальный процент застройки в границах земельного участка – 65,0.

8) Зона общественно-деловой застройки специализированных центров обслуживания (ОД-3)

Основные виды разрешенного использования земельных участков и объектов капитального строительства, предельные размеры земельных участков и предельные параметры разрешенного строительства, реконструкции объектов капитального строительства в зоне общественно-деловой застройки специализированных центров обслуживания

ОСНОВНЫЕ ВИДЫ РАЗРЕШЕННОГО ИСПОЛЬЗОВАНИЯ	ПРЕДЕЛЬНЫЕ РАЗМЕРЫ ЗЕМЕЛЬНЫХ УЧАСТКОВ И ПРЕДЕЛЬНЫЕ ПАРАМЕТРЫ РАЗРЕШЕННОГО СТРОИТЕЛЬСТВА, РЕКОНСТРУКЦИИ ОБЪЕКТОВ КАПИТАЛЬНОГО СТРОИТЕЛЬСТВА
1. Для размещения объектов образования	Максимальный процент застройки в границах земельного участка – 65,0. Минимальный отступ от границ земельного участка – 0 м.
2. Для размещения объектов здравоохранения, допустимых к размещению в соответствии с требованиями санитарного законодательства Российской Федерации	Минимальная ширина земельного участка – 30 м. Минимальная площадь земельного участка – 1000 кв. м. Минимальный отступ от границы земельного участка – 3 м. Максимальный процент застройки в границах земельного участка – 50,0.
3. Для размещения объектов культуры и искусства	Минимальная ширина земельного участка – 30 м. Минимальная площадь земельного участка – 1000 кв. м. Минимальный отступ от границы земельного участка – 3 м. Максимальное количество этажей – 10. Максимальный процент застройки в границах земельного участка – 60,0.
4. Для размещения объектов спорта	Минимальная ширина земельного участка – 30 м. Минимальная площадь земельного участка – 1000 кв. м. Минимальный отступ от границы земельного участка – 3 м. Максимальное количество этажей – 10. Максимальный процент застройки в границах земельного участка – 60.
5. Для размещения объектов социального обслуживания населения	Минимальный отступ от границы земельного участка – 3 м. Максимальное количество этажей – 10. Максимальный процент застройки в границах земельного участка – 50,0.
6. Для размещения объектов бытового обслуживания населения	Минимальная ширина земельного участка – 30 м. Минимальная площадь земельного участка – 1000 кв. м. Минимальный отступ от границы земельного участка – 3 м. Максимальное количество этажей – 10. Максимальный процент застройки в границах земельного участка – 60,0.
7. Для размещения торговых объектов	Минимальная ширина земельного участка – 30 м. Минимальная площадь земельного участка – 1000 кв. м. Минимальный отступ от границы земельного участка – 3 м. Максимальное количество этажей – 10. Максимальный процент застройки в границах земельного участка – 60.
8. Для размещения объектов общественного питания	Минимальная ширина земельного участка – 30 м. Минимальная площадь земельного участка – 1000 кв. м. Минимальный отступ от границы земельного участка – 3 м. Максимальное количество этажей – 10. Максимальный процент застройки в границах земельного участка – 60,0.
9. Для размещения объектов по обслуживанию общества и государства	Минимальная ширина земельного участка – 30 м. Минимальная площадь земельного участка – 1500 кв. м. Минимальный отступ от границы земельного участка – 3 м. Максимальное количество этажей – 10. Максимальный процент застройки в границах земельного участка – 60,0.
10. Для размещения объектов жилой застройки, предназначенных для временного проживания граждан в период их работы, службы или обучения	Минимальная ширина земельного участка – 30 м. Минимальная площадь земельного участка – 5000 кв. м. Минимальный отступ от границы земельного участка – 3 м. Максимальное количество этажей – 10. Максимальный процент застройки в границах земельного участка – 32,6
11. Для размещения объектов хранения легкового автотранспорта	Минимальная площадь земельного участка – 600 кв. м. Минимальный отступ от границ земельного участка – 3 м. Максимальное количество этажей – 9. Максимальный процент застройки в границах земельного участка – 85,0.
12. Для размещения объектов коммунального обслуживания населения	Минимальная ширина земельного участка – 20 м. Минимальная площадь земельного участка – 600 кв. м. Минимальный отступ от границы земельного участка – 3 м. Максимальное количество этажей – 25. Максимальный процент застройки в границах земельного участка – 50,0.
13. Для размещения объектов туристской индустрии	Минимальная ширина земельного участка – 30 м. Минимальная площадь земельного участка – 1000 кв. м. Минимальный отступ от границы земельного участка – 3 м. Максимальное количество этажей – 10. Максимальный процент застройки в границах земельного участка – 60,0.
14. Для размещения объектов дорожного сервиса, предназначенных для обслуживания легкового автотранспорта, относящихся к V классу опасности по санитарной классификации, с соблюдением нормативной санитарно-защитной зоны	Минимальная ширина земельного участка – 30 м. Минимальная площадь земельного участка – 1000 кв. м. Минимальный отступ от границы земельного участка – 3 м. Максимальное количество этажей – 4. Максимальный процент застройки в границах земельного участка – 50,0.
15. Для размещения объектов инженерно-технического обеспечения зданий, сооружений, допустимых к размещению в соответствии с требованиями санитарного законодательства Российской Федерации	Минимальная ширина земельного участка – 2 м. Минимальная площадь земельного участка – 4 кв. м. Минимальный отступ от границ земельного участка – 0 м. Максимальное количество этажей – 2. Максимальный процент застройки в границах земельного участка – 100,0.

Вспомогательные виды разрешенного использования земельных участков и объектов капитального строительства, предельные размеры земельных участков и предельные параметры разрешенного строительства, реконструкции объектов капитального строительства в зоне общественно-деловой застройки специализированных центров обслуживания

ВСПОМОГАТЕЛЬНЫЕ ВИДЫ РАЗРЕШЕННОГО ИСПОЛЬЗОВАНИЯ	ПРЕДЕЛЬНЫЕ РАЗМЕРЫ ЗЕМЕЛЬНЫХ УЧАСТКОВ И ПРЕДЕЛЬНЫЕ ПАРАМЕТРЫ РАЗРЕШЕННОГО СТРОИТЕЛЬСТВА, РЕКОНСТРУКЦИИ ОБЪЕКТОВ КАПИТАЛЬНОГО СТРОИТЕЛЬСТВА
1. Для размещения объектов хранения легкового автотранспорта	Минимальный отступ от границы земельного участка – 3 м. Максимальное количество этажей – 9.
2. Для размещения объектов инженерно-технического обеспечения зданий, сооружений, допустимых к размещению в соответствии с требованиями санитарного законодательства Российской Федерации.	Минимальный отступ от границ земельного участка – 0 м. Максимальное количество этажей – 2.

Условно разрешенные виды использования земельных участков и объектов капитального строительства, предельные размеры земельных участков и предельные параметры разрешенного строительства, реконструкции объектов капитального строительства в зоне общественно-деловой застройки специализированных центров обслуживания

УСЛОВНО РАЗРЕШЕННЫЕ ВИДЫ ИСПОЛЬЗОВАНИЯ	ПРЕДЕЛЬНЫЕ РАЗМЕРЫ ЗЕМЕЛЬНЫХ УЧАСТКОВ И ПРЕДЕЛЬНЫЕ ПАРАМЕТРЫ РАЗРЕШЕННОГО СТРОИТЕЛЬСТВА, РЕКОНСТРУКЦИИ ОБЪЕКТОВ КАПИТАЛЬНОГО СТРОИТЕЛЬСТВА
1. Для размещения объектов здравоохранения	Минимальная ширина земельного участка – 30 м. Минимальная площадь земельного участка – 1000 кв. м. Минимальный отступ от границы земельного участка – 3 м. Максимальный процент застройки в границах земельного участка – 70,0.
2. Для размещения объектов религиозного назначения	Минимальная ширина земельного участка – 20 м. Минимальная площадь земельного участка – 600 кв. м. Минимальный отступ от границы земельного участка – 3 м. Максимальный процент застройки в границах земельного участка – 50,0.
3. Для размещения объектов дорожного сервиса, предназначенных для обслуживания легкового автотранспорта	Минимальная ширина земельного участка – 30 м. Минимальная площадь земельного участка – 1000 кв. м. Минимальный отступ от границы земельного участка – 3 м. Максимальное количество этажей – 4. Максимальный процент застройки в границах земельного участка – 50,0.
4. Для размещения объектов по обслуживанию общества и государства	Минимальная ширина земельного участка – 20 м. Минимальная площадь земельного участка – 1500 кв. м. Минимальный отступ от границы земельного участка – 3 м. Максимальное количество этажей – 25. Максимальный процент застройки в границах земельного участка – 60,0.
5. Для размещения объектов бытового обслуживания населения	Минимальная ширина земельного участка – 30 м. Минимальная площадь земельного участка – 1000 кв. м. Минимальный отступ от границы земельного участка – 3 м. Максимальное количество этажей – 25. Максимальный процент застройки в границах земельного участка – 60,0.
6. Для размещения объектов инженерной инфраструктуры	Минимальная ширина земельного участка – 20 м. Минимальная площадь земельного участка – 600 кв. м. Минимальный отступ от границы земельного участка – 3 м. Максимальное количество этажей – 2. Максимальный процент застройки в границах земельного участка – 65,0.

9) Зона учебно-образовательного назначения (ОД-4)

Основные виды разрешенного использования земельных участков и объектов капитального строительства, предельные размеры земельных участков и предельные параметры разрешенного строительства, реконструкции объектов капитального строительства в зоне учебно-образовательного назначения

ОСНОВНЫЕ ВИДЫ РАЗРЕШЕННОГО ИСПОЛЬЗОВАНИЯ	ПРЕДЕЛЬНЫЕ РАЗМЕРЫ ЗЕМЕЛЬНЫХ УЧАСТКОВ И ПРЕДЕЛЬНЫЕ ПАРАМЕТРЫ РАЗРЕШЕННОГО СТРОИТЕЛЬСТВА, РЕКОНСТРУКЦИИ ОБЪЕКТОВ КАПИТАЛЬНОГО СТРОИТЕЛЬСТВА
1. Для размещения объектов образования	Максимальный процент застройки в границах земельного участка – 65,0. Минимальный отступ от границ земельного участка – 0 м.

Вспомогательные виды разрешенного использования земельных участков и объектов капитального строительства, предельные размеры земельных участков и предельные параметры разрешенного строительства, реконструкции объектов капитального строительства в зоне учебно-образовательного назначения

ВСПОМОГАТЕЛЬНЫЕ ВИДЫ РАЗРЕШЕННОГО ИСПОЛЬЗОВАНИЯ	ПРЕДЕЛЬНЫЕ РАЗМЕРЫ ЗЕМЕЛЬНЫХ УЧАСТКОВ И ПРЕДЕЛЬНЫЕ ПАРАМЕТРЫ РАЗРЕШЕННОГО СТРОИТЕЛЬСТВА, РЕКОНСТРУКЦИИ ОБЪЕКТОВ КАПИТАЛЬНОГО СТРОИТЕЛЬСТВА
1. Для размещения объектов хранения легкового автотранспорта	Минимальный отступ от границы земельного участка – 5 м. Максимальное количество этажей – 4.
2. Для размещения объектов жилой застройки, предназначенных для временного проживания граждан в период их работы, службы или обучения	Минимальный отступ от границы земельного участка – 3 м. Максимальное количество этажей – 9.
3. Для размещения объектов инженерно-технического обеспечения зданий, сооружений, допустимых к размещению в соответствии с требованиями санитарного законодательства Российской Федерации	Минимальный отступ от границ земельного участка – 0 м. Максимальное количество этажей – 2.

Условно разрешенные виды использования земельных участков и объектов капитального строительства, предельные размеры земельных участков и предельные параметры разрешенного строительства, реконструкции объектов капитального строительства в зоне учебно-образовательного назначения

УСЛОВНО РАЗРЕШЕННЫЕ ВИДЫ ИСПОЛЬЗОВАНИЯ	ПРЕДЕЛЬНЫЕ РАЗМЕРЫ ЗЕМЕЛЬНЫХ УЧАСТКОВ И ПРЕДЕЛЬНЫЕ ПАРАМЕТРЫ РАЗРЕШЕННОГО СТРОИТЕЛЬСТВА, РЕКОНСТРУКЦИИ ОБЪЕКТОВ КАПИТАЛЬНОГО СТРОИТЕЛЬСТВА
1. Для размещения объектов жилой застройки, предназначенных для временного проживания граждан в период их работы, службы или обучения.	Минимальная ширина земельного участка – 30 м. Минимальная площадь земельного участка – 5000 кв. м. Минимальный отступ от границы земельного участка – 3 м. Максимальное количество этажей – 9. Максимальный процент застройки в границах земельного участка – 32,6.

10) Зона спортивного назначения (ОД-5)

Основные виды разрешенного использования земельных участков и объектов капитального строительства, предельные размеры земельных участков и предельные параметры разрешенного строительства, реконструкции объектов капитального строительства в зоне спортивного назначения

ОСНОВНЫЕ ВИДЫ РАЗРЕШЕННОГО ИСПОЛЬЗОВАНИЯ	ПРЕДЕЛЬНЫЕ РАЗМЕРЫ ЗЕМЕЛЬНЫХ УЧАСТКОВ И ПРЕДЕЛЬНЫЕ ПАРАМЕТРЫ РАЗРЕШЕННОГО СТРОИТЕЛЬСТВА, РЕКОНСТРУКЦИИ ОБЪЕКТОВ КАПИТАЛЬНОГО СТРОИТЕЛЬСТВА
1. Для размещения объектов спорта	Минимальная ширина земельного участка – 20 м. Минимальная площадь земельного участка – 600 кв. м. Минимальный отступ от границы земельного участка – 3 м. Максимальное количество этажей – 5. Максимальный процент застройки в границах земельного участка – 65,0.
2. Для размещения объектов инженерно-технического обеспечения зданий, сооружений, допустимых к размещению в соответствии с требованиями санитарного законодательства Российской Федерации	Минимальная ширина земельного участка – 2 м. Минимальная площадь земельного участка – 4 кв. м. Минимальный отступ от границ земельного участка – 0 м. Максимальное количество этажей – 2. Максимальный процент застройки в границах земельного участка – 100,0.

Вспомогательные виды разрешенного использования земельных участков и объектов капитального строительства, предельные размеры земельных участков и предельные параметры разрешенного строительства, реконструкции объектов капитального строительства в зоне спортивного назначения

ВСПОМОГАТЕЛЬНЫЕ ВИДЫ РАЗРЕШЕННОГО ИСПОЛЬЗОВАНИЯ	ПРЕДЕЛЬНЫЕ РАЗМЕРЫ ЗЕМЕЛЬНЫХ УЧАСТКОВ И ПРЕДЕЛЬНЫЕ ПАРАМЕТРЫ РАЗРЕШЕННОГО СТРОИТЕЛЬСТВА, РЕКОНСТРУКЦИИ ОБЪЕКТОВ КАПИТАЛЬНОГО СТРОИТЕЛЬСТВА
1. Для размещения объектов хранения легкового автотранспорта	Минимальный отступ от границы земельного участка – 3 м. Максимальное количество этажей – 5.
2. Для размещения объектов образования	Минимальный отступ от границ земельного участка – 0 м.
3. Для размещения объектов жилой застройки, предназначенных для временного проживания граждан в период их работы, службы или обучения	Минимальный отступ от границы земельного участка – 3 м. Максимальное количество этажей – 9.
4. Для размещения объектов здравоохранения, допустимых к размещению в соответствии с требованиями санитарного	Минимальный отступ от границы земельного участка – 3 м.

Продолжение – на стр. 24.

Продолжение. Начало – на стр. 20-23.

законодательства Российской Федерации	
5. Для размещения объектов общественного питания, допустимых к размещению в соответствии с требованиями санитарного законодательства Российской Федерации	Минимальный отступ от границы земельного участка – 3 м. Максимальное количество этажей – 5.
6. Для размещения объектов бытового обслуживания населения	Минимальный отступ от границы земельного участка – 3 м. Максимальное количество этажей – 5.
7. Для размещения объектов инженерно-технического обеспечения зданий, сооружений, допустимых к размещению в соответствии с требованиями санитарного законодательства Российской Федерации	Минимальный отступ от границ земельного участка – 0 м. Максимальное количество этажей – 2.
8. Для размещения торговых объектов, для которых не требуется установление санитарно-защитных зон	Минимальный отступ от границы земельного участка – 3 м. Максимальное количество этажей – 5.

Условно разрешенные виды использования земельных участков и объектов капитального строительства, предельные размеры земельных участков и предельные параметры разрешенного строительства, реконструкции объектов капитального строительства в зоне спортивного назначения

УСЛОВНО РАЗРЕШЕННЫЕ ВИДЫ ИСПОЛЬЗОВАНИЯ	ПРЕДЕЛЬНЫЕ РАЗМЕРЫ ЗЕМЕЛЬНЫХ УЧАСТКОВ И ПРЕДЕЛЬНЫЕ ПАРАМЕТРЫ РАЗРЕШЕННОГО СТРОИТЕЛЬСТВА, РЕКОНСТРУКЦИИ ОБЪЕКТОВ КАПИТАЛЬНОГО СТРОИТЕЛЬСТВА
1. Для размещения торговых объектов, для которых не требуется установление санитарно-защитных зон	Минимальная ширина земельного участка – 20 м. Минимальная площадь земельного участка – 600 кв. м. Минимальный отступ от границы земельного участка – 3 м. Максимальное количество этажей – 5. Максимальный процент застройки в границах земельного участка – 65,0.

11) Зона здравоохранения (ОД-6)

Основные виды разрешенного использования земельных участков и объектов капитального строительства, предельные размеры земельных участков и предельные параметры разрешенного строительства, реконструкции объектов капитального строительства в зоне здравоохранения

ОСНОВНЫЕ ВИДЫ РАЗРЕШЕННОГО ИСПОЛЬЗОВАНИЯ	ПРЕДЕЛЬНЫЕ РАЗМЕРЫ ЗЕМЕЛЬНЫХ УЧАСТКОВ И ПРЕДЕЛЬНЫЕ ПАРАМЕТРЫ РАЗРЕШЕННОГО СТРОИТЕЛЬСТВА, РЕКОНСТРУКЦИИ ОБЪЕКТОВ КАПИТАЛЬНОГО СТРОИТЕЛЬСТВА
1. Для размещения объектов здравоохранения	Минимальная ширина земельного участка – 20 м. Минимальная площадь земельного участка – 600 кв. м. Минимальный отступ от границы земельного участка – 3 м. Максимальный процент застройки в границах земельного участка – 50,0.
2. Для размещения объектов инженерно-технического обеспечения зданий, сооружений, допустимых к размещению в соответствии с требованиями санитарного законодательства Российской Федерации	Минимальная ширина земельного участка – 2 м. Минимальная площадь земельного участка – 4 кв. м. Минимальный отступ от границ земельного участка – 0 м. Максимальное количество этажей – 2. Максимальный процент застройки в границах земельного участка – 100,0.

Вспомогательные виды разрешенного использования земельных участков и объектов капитального строительства, предельные размеры земельных участков и предельные параметры разрешенного строительства, реконструкции объектов капитального строительства в зоне здравоохранения

ВСПОМОГАТЕЛЬНЫЕ ВИДЫ РАЗРЕШЕННОГО ИСПОЛЬЗОВАНИЯ	ПРЕДЕЛЬНЫЕ РАЗМЕРЫ ЗЕМЕЛЬНЫХ УЧАСТКОВ И ПРЕДЕЛЬНЫЕ ПАРАМЕТРЫ РАЗРЕШЕННОГО СТРОИТЕЛЬСТВА, РЕКОНСТРУКЦИИ ОБЪЕКТОВ КАПИТАЛЬНОГО СТРОИТЕЛЬСТВА
1. Для размещения объектов хранения легкового автотранспорта	Минимальный отступ от границы земельного участка – 3 м. Максимальное количество этажей – 9.
2. Для размещения объектов жилой застройки, предназначенных для временного проживания граждан в период их работы, службы или обучения	Минимальный отступ от границы земельного участка – 3 м. Максимальное количество этажей – 9.
3. Для размещения объектов инженерно-технического обеспечения зданий, сооружений, допустимых к размещению в соответствии с требованиями санитарного законодательства Российской Федерации.	Минимальный отступ от границ земельного участка – 0 м. Максимальное количество этажей – 1.

12) Зона делового, общественного и коммерческого назначения (ОД-7)

Основные виды разрешенного использования земельных участков и объектов капитального строительства, предельные размеры земельных участков и предельные параметры разрешенного строительства, реконструкции объектов капитального строительства в зоне делового, общественного и коммерческого назначения

ОСНОВНЫЕ ВИДЫ РАЗРЕШЕННОГО ИСПОЛЬЗОВАНИЯ	ПРЕДЕЛЬНЫЕ РАЗМЕРЫ ЗЕМЕЛЬНЫХ УЧАСТКОВ И ПРЕДЕЛЬНЫЕ ПАРАМЕТРЫ РАЗРЕШЕННОГО СТРОИТЕЛЬСТВА, РЕКОНСТРУКЦИИ ОБЪЕКТОВ КАПИТАЛЬНОГО СТРОИТЕЛЬСТВА
1. Для размещения объектов по обслуживанию общества и государства	Минимальная ширина земельного участка – 20 м Минимальная площадь земельного участка – 600 кв. м. Минимальный отступ от границы земельного участка – 3 м. Максимальное количество этажей – 16. Максимальный процент застройки в границах земельного участка – 50,0.
2. Для размещения объектов образования	Максимальный процент застройки в границах земельного участка – 65,0. Минимальный отступ от границ земельного участка – 0 м.
3. Для размещения объектов социального обслуживания населения	Минимальный отступ от границы земельного участка – 3 м. Максимальное количество этажей – 10. Максимальный процент застройки в границах земельного участка – 50,0.
4. Для размещения объектов бытового обслуживания населения	Минимальная ширина земельного участка – 20 м Минимальная площадь земельного участка – 600 кв. м. Минимальный отступ от границы земельного участка – 3 м. Максимальное количество этажей – 10. Максимальный процент застройки в границах земельного участка – 60,0.
5. Для размещения торговых объектов	Минимальная ширина земельного участка – 20 м Минимальная площадь земельного участка – 600 кв. м. Минимальный отступ от границы земельного участка – 3 м. Максимальное количество этажей – 10. Максимальный процент застройки в границах земельного участка – 60,0.
6. Для размещения объектов культуры и искусства	Минимальная ширина земельного участка – 20 м Минимальная площадь земельного участка – 600 кв. м. Минимальный отступ от границы земельного участка – 3 м. Максимальное количество этажей – 5. Максимальный процент застройки в границах земельного участка – 60,0.
7. Для размещения объектов здравоохранения, допустимых к размещению в соответствии с требованиями санитарного законодательства Российской Федерации	Минимальная ширина земельного участка – 20 м Минимальная площадь земельного участка – 600 кв. м. Минимальный отступ от границы земельного участка – 3 м. Максимальный процент застройки в границах земельного участка – 50,0.
8. Для размещения объектов спорта	Минимальная ширина земельного участка – 20 м Минимальная площадь земельного участка – 600 кв. м. Минимальный отступ от границы земельного участка – 3 м. Максимальное количество этажей – 5. Максимальный процент застройки в границах земельного участка – 60,0.
9. Для размещения объектов общественного питания	Минимальная ширина земельного участка – 20 м Минимальная площадь земельного участка – 600 кв. м. Минимальный отступ от границы земельного участка – 3 м. Максимальное количество этажей – 5. Максимальный процент застройки в границах земельного участка – 60,0.
10. Для размещения объектов туристской индустрии	Минимальная ширина земельного участка – 20 м Минимальная площадь земельного участка – 600 кв. м. Минимальный отступ от границы земельного участка – 3 м. Максимальное количество этажей – 10. Максимальный процент застройки в границах земельного участка – 60,0.
11. Для размещения многоэтажной жилой застройки, допустимой к размещению в соответствии с требованиями санитарного законодательства Российской Федерации	Минимальная ширина земельного участка – 30 м. Минимальная площадь земельного участка – 6500 кв. м. Минимальный отступ от границ земельного участка – 3 м. Максимальное количество этажей – 25. Максимальный процент застройки в границах земельного участка – 32,6.
12. Для размещения объектов хранения легкового автотранспорта	Минимальная площадь земельного участка – 600 кв. м. Минимальный отступ от границ земельного участка – 3 м. Максимальное количество этажей – 9. Максимальный процент застройки в границах земельного участка – 85,0.
13. Для размещения объектов дорожного сервиса, предназначенных для обслуживания легкового автотранспорта, относящихся к V классу опасности по санитарной классификации, с соблюдением нормативной санитарно-защитной зоны	Минимальная ширина земельного участка – 20 м. Минимальная площадь земельного участка – 600 кв. м. Минимальный отступ от границы земельного участка – 3 м. Максимальное количество этажей – 2. Максимальный процент застройки в границах земельного участка – 50,0.
14. Для размещения объектов жилой застройки, предназначенных для временного проживания граждан в период их работы, службы или обучения	Минимальная ширина земельного участка – 30 м. Минимальная площадь земельного участка – 5000 кв. м. Минимальный отступ от границы земельного участка – 3 м. Максимальное количество этажей – 16. Максимальный процент застройки в границах земельного участка – 32,6
15. Для размещения объектов инженерно-технического обеспечения зданий, сооружений, допустимых к размещению в соответствии с требованиями санитарного законодательства Российской Федерации	Минимальная ширина земельного участка – 2 м. Минимальная площадь земельного участка – 4 кв. м. Минимальный отступ от границ земельного участка – 0 м. Максимальное количество этажей – 2. Максимальный процент застройки в границах земельного участка – 100,0.

Вспомогательные виды разрешенного использования земельных участков и объектов капитального строительства, предельные размеры земельных участков и предельные параметры разрешенного строительства, реконструкции объектов капитального строительства в зоне делового, общественного и коммерческого назначения

ВСПОМОГАТЕЛЬНЫЕ ВИДЫ РАЗРЕШЕННОГО ИСПОЛЬЗОВАНИЯ	ПРЕДЕЛЬНЫЕ РАЗМЕРЫ ЗЕМЕЛЬНЫХ УЧАСТКОВ И ПРЕДЕЛЬНЫЕ ПАРАМЕТРЫ РАЗРЕШЕННОГО СТРОИТЕЛЬСТВА, РЕКОНСТРУКЦИИ ОБЪЕКТОВ КАПИТАЛЬНОГО СТРОИТЕЛЬСТВА
1. Для размещения объектов хранения легкового автотранспорта	Минимальный отступ от границы земельного участка – 3 м. Максимальное количество этажей – 9.
2. Для размещения объектов инженерно-технического обеспечения зданий, сооружений, допустимых к размещению в соответствии с требованиями санитарного законодательства Российской Федерации.	Минимальный отступ от границ земельного участка – 0 м. Максимальное количество этажей – 2.
3. Для размещения объектов складского назначения	Минимальный отступ от границы земельного участка – 3 м. Максимальное количество этажей – 3.

Условно разрешенные виды использования земельных участков и объектов капитального строительства, предельные размеры земельных участков и предельные параметры разрешенного строительства, реконструкции объектов капитального строительства в зоне делового, общественного и коммерческого назначения

УСЛОВНО РАЗРЕШЕННЫЕ ВИДЫ ИСПОЛЬЗОВАНИЯ	ПРЕДЕЛЬНЫЕ РАЗМЕРЫ ЗЕМЕЛЬНЫХ УЧАСТКОВ И ПРЕДЕЛЬНЫЕ ПАРАМЕТРЫ РАЗРЕШЕННОГО СТРОИТЕЛЬСТВА, РЕКОНСТРУКЦИИ ОБЪЕКТОВ КАПИТАЛЬНОГО СТРОИТЕЛЬСТВА
1. Для размещения объектов коммунального, складского и промышленного назначения IV-V класса опасности	Минимальная ширина земельного участка – 20 м Минимальная площадь земельного участка – 400 кв. м. Минимальный отступ от границы земельного участка – 3 м. Максимальное количество этажей – 5. Максимальный процент застройки в границах земельного участка – 50,0.
2. Для размещения объектов религиозного назначения	Минимальная ширина земельного участка – 20 м Минимальная площадь земельного участка – 400 кв. м. Минимальный отступ от границы земельного участка – 3 м. Максимальный процент застройки в границах земельного участка – 50,0.
3. Для размещения объектов дорожного сервиса, предназначенных для обслуживания легкового автотранспорта, относящихся к IV классу опасности по санитарной классификации	Минимальная ширина земельного участка – 20 м. Минимальная площадь земельного участка – 600 кв. м. Минимальный отступ от границы земельного участка – 3 м. Максимальное количество этажей – 2. Максимальный процент застройки в границах земельного участка – 50,0.
4. Для размещения объектов хранения автотранспорта	Минимальная ширина земельного участка – 20 м Минимальная площадь земельного участка – 600 кв. м. Минимальный отступ от границы земельного участка – 3 м. Максимальное количество этажей – 5. Максимальный процент застройки в границах земельного участка – 60,0.
5. Для размещения объектов инженерной инфраструктуры, допустимых к размещению в соответствии с требованиями санитарного законодательства Российской Федерации	Минимальная ширина земельного участка – 20 м. Минимальная площадь земельного участка – 600 кв. м. Минимальный отступ от границы земельного участка – 3 м. Максимальное количество этажей – 2. Максимальный процент застройки в границах земельного участка – 65,0.

13) Зона размещения производственных объектов IV-V класса опасности (П-1)

Основные виды разрешенного использования земельных участков и объектов капитального строительства, предельные размеры земельных участков и предельные параметры разрешенного строительства, реконструкции объектов капитального строительства в зоне размещения производственных объектов IV – V класса опасности

ОСНОВНЫЕ ВИДЫ РАЗРЕШЕННОГО ИСПОЛЬЗОВАНИЯ	ПРЕДЕЛЬНЫЕ РАЗМЕРЫ ЗЕМЕЛЬНЫХ УЧАСТКОВ И ПРЕДЕЛЬНЫЕ ПАРАМЕТРЫ РАЗРЕШЕННОГО СТРОИТЕЛЬСТВА, РЕКОНСТРУКЦИИ ОБЪЕКТОВ КАПИТАЛЬНОГО СТРОИТЕЛЬСТВА
1. Для размещения объектов коммунального, складского и промышленного назначения IV-V класса опасности	Минимальная ширина земельного участка – 20 м Минимальная площадь земельного участка – 600 кв. м. Минимальный отступ от границы земельного участка – 3 м. Максимальное количество этажей – 10. Максимальный процент застройки в границах земельного участка – 60,0.
2. Для размещения торговых объектов, допустмых к размещению в соответствии с требованиями санитарного законодательства Российской Федерации	Минимальная ширина земельного участка – 20 м Минимальная площадь земельного участка – 600 кв. м. Минимальный отступ от границы земельного участка – 3 м. Максимальное количество этажей – 5. Максимальный процент застройки в границах земельного участка – 60,0.
3. Для размещения объектов коммунального обслуживания населения	Минимальная ширина земельного участка – 20 м Минимальная площадь земельного участка – 600 кв. м. Минимальный отступ от границы земельного участка – 3 м. Максимальное количество этажей – 9. Максимальный процент застройки в границах земельного участка – 60,0.
4. Для размещения объектов хранения автотранспорта	Минимальная ширина земельного участка – 20 м Минимальная площадь земельного участка – 600 кв. м. Минимальный отступ от границы земельного участка – 3 м. Максимальное количество этажей – 9. Максимальный процент застройки в границах земельного участка – 60,0.
5. Для размещения объектов дорожного сервиса IV-V класса опасности	Минимальная ширина земельного участка – 20 м Минимальная площадь земельного участка – 600 кв. м. Минимальный отступ от границы земельного участка – 3 м. Максимальное количество этажей – 5. Максимальный процент застройки в границах земельного участка – 60,0.
6. Для размещения объектов по обслуживанию общества и государства, допустимых к размещению в соответствии с требованиями санитарного законодательства Российской Федерации	Минимальная ширина земельного участка – 20 м Минимальная площадь земельного участка – 600 кв. м. Минимальный отступ от границы земельного участка – 3 м. Максимальное количество этажей – 9. Максимальный процент застройки в границах земельного участка – 60,0.
7. Для размещения объектов бытового обслуживания населения, допустимых к размещению в соответствии с требованиями санитарного законодательства Российской Федерации	Минимальная ширина земельного участка – 20 м Минимальная площадь земельного участка – 600 кв. м. Минимальный отступ от границы земельного участка – 3 м. Максимальное количество этажей – 9. Максимальный процент застройки в границах земельного участка – 60,0.
8. Для размещения объектов ветеринарного назначения	Минимальная ширина земельного участка – 20 м Минимальная площадь земельного участка – 600 кв. м. Минимальный отступ от границы земельного участка – 3 м. Максимальное количество этажей – 5. Максимальный процент застройки в границах земельного участка – 60,0.
9. Для размещения объектов инженерной инфраструктуры, допустимых к размещению в соответствии с требованиями санитарного законодательства Российской Федерации	Минимальная ширина земельного участка – 20 м Минимальная площадь земельного участка – 600 кв. м. Минимальный отступ от границы земельного участка – 3 м. Максимальное количество этажей – 2. Максимальный процент застройки в границах земельного участка – 60,0.

Вспомогательные виды разрешенного использования земельных участков и объектов капитального строительства, предельные размеры земельных участков и предельные параметры разрешенного строительства, реконструкции объектов капитального строительства в зоне размещения производственных объектов IV – V класса опасности

ВСПОМОГАТЕЛЬНЫЕ ВИДЫ РАЗРЕШЕННОГО ИСПОЛЬЗОВАНИЯ	ПРЕДЕЛЬНЫЕ РАЗМЕРЫ ЗЕМЕЛЬНЫХ УЧАСТКОВ И ПРЕДЕЛЬНЫЕ ПАРАМЕТРЫ РАЗРЕШЕННОГО СТРОИТЕЛЬСТВА, РЕКОНСТРУКЦИИ ОБЪЕКТОВ КАПИТАЛЬНОГО СТРОИТЕЛЬСТВА
1. Для размещения объектов общественного питания, допустимых к размещению в соответствии с требованиями санитарного законодательства Российской Федерации	Минимальный отступ от границы земельного участка – 3 м. Максимальное количество этажей – 5.
2. Для размещения объектов спорта, допустимых к размещению в соответствии с требованиями санитарного законодательства Российской Федерации	Минимальный отступ от границы земельного участка – 3 м. Максимальное количество этажей – 5.
3. Для размещения объектов здравоохранения, допустимых к размещению в соответствии с требованиями санитарного законодательства Российской Федерации	Минимальный отступ от границы земельного участка – 3 м.
4. Для размещения объектов по обслуживанию общества и государства, допустимых к размещению в соответствии с требованиями санитарного законодательства Российской Федерации	Минимальный отступ от границы земельного участка – 3 м. Максимальное количество этажей – 9.
5. Для размещения объектов инженерно-технического обеспечения зданий, сооружений, допустимых к размещению в соответствии с требованиями санитарного законодательства Российской Федерации	Минимальный отступ от границ земельного участка – 0 м. Максимальное количество этажей – 2.
6. Для размещения объектов транспортной инфраструктуры	Минимальный отступ от границы земельного участка – 3 м. Максимальное количество этажей – 5.

14) Зона, предназначенная для размещения объектов инженерной и транспортной инфраструктур (ИТ-1)

Основные виды разрешенного использования земельных участков и объектов капитального строительства, предельные размеры земельных участков и предельные параметры разрешенного строительства, реконструкции объектов капитального строительства в зоне, предназначенной для размещения объектов инженерной и транспортной инфраструктур

ОСНОВНЫЕ ВИДЫ РАЗРЕШЕННОГО ИСПОЛЬЗОВАНИЯ	ПРЕДЕЛЬНЫЕ РАЗМЕРЫ ЗЕМЕЛЬНЫХ УЧАСТКОВ И ПРЕДЕЛЬНЫЕ ПАРАМЕТРЫ РАЗРЕШЕННОГО СТРОИТЕЛЬСТВА, РЕКОНСТРУКЦИИ ОБЪЕКТОВ КАПИТАЛЬНОГО СТРОИТЕЛЬСТВА
1. Для размещения объектов инженерной инфраструктуры	Минимальная ширина земельного участка – 2 м. Минимальная площадь земельного участка – 10 кв. м. Минимальный отступ от границы земельного участка – 3 м. Максимальное количество этажей – 9. Максимальный процент застройки в границах земельного участка – 80,0.
2. Для размещения объектов хранения автомобильного транспорта	Минимальная ширина земельного участка – 20 м. Минимальная площадь земельного участка – 600 кв. м. Минимальный отступ от границ земельного участка – 3 м. Максимальное количество этажей – 9. Максимальный процент застройки в границах земельного участка – 85,0.
3. Для размещения объектов дорожного сервиса	Минимальная ширина земельного участка – 30 м. Минимальная площадь земельного участка – 1500 кв. м. Минимальный отступ от границ земельного участка – 3 м. Максимальное количество этажей – 4. Максимальный процент застройки в границах земельного участка – 50,0.

Вспомогательные виды разрешенного использования земельных участков и объектов капитального строительства, предельные размеры земельных участков и предельные параметры разрешенного строительства, реконструкции объектов капитального строительства в зоне, предназначенной для размещения объектов инженерной и транспортной инфраструктур

ВСПОМОГАТЕЛЬНЫЕ ВИДЫ РАЗРЕШЕННОГО ИСПОЛЬЗОВАНИЯ	ПРЕДЕЛЬНЫЕ РАЗМЕРЫ ЗЕМЕЛЬНЫХ УЧАСТКОВ И ПРЕДЕЛЬНЫЕ ПАРАМЕТРЫ РАЗРЕШЕННОГО СТРОИТЕЛЬСТВА, РЕКОНСТРУКЦИИ ОБЪЕКТОВ КАПИТАЛЬНОГО СТРОИТЕЛЬСТВА
1. Для размещения торговых объектов, допустимых к размещению в соответствии с требованиями санитарного законодательства Российской Федерации и при условии соответствия требованиям законодательства о безопасности движения	Минимальный отступ от границы земельного участка – 3 м. Максимальное количество этажей – 5.
2. Для размещения объектов инженерно-технического обеспечения зданий, сооружений, допустимых к размещению в соответствии с требованиями санитарного законодательства Российской Федерации	Минимальный отступ от границ земельного участка – 0 м. Максимальное количество этажей – 1.
3. Для размещения объектов по обслуживанию общества и государства при условии соответствия требованиям законодательства о безопасности движения	Минимальный отступ от границы земельного участка – 3 м. Максимальное количество этажей – 5.
4. Для размещения объектов коммунального и складского назначения при условии соответствия требованиям законодательства о безопасности движения	Минимальный отступ от границы земельного участка – 3 м. Максимальное количество этажей – 5.

15) Зона улично-дорожной сети (ИТ-3)

Зона улично-дорожной сети ИТ-3 выделена для обеспечения условий сохранения и развития городской системы улиц и дорог, для размещения сетей инженерно-технического обеспечения. Действие градостроительного регламента не распространяется на земельные участки, предназначенные для размещения линейных объектов и (или) занятые линейными объектами.

16) Зона озелененных территорий общего пользования (Р-2)

Основные виды разрешенного использования земельных участков и объектов капитального строительства, предельные размеры земельных участков и предельные параметры разрешенного строительства, реконструкции объектов капитального строительства в зоне озелененных территорий общего пользования

ОСНОВНЫЕ ВИДЫ РАЗРЕШЕННОГО ИСПОЛЬЗОВАНИЯ	ПРЕДЕЛЬНЫЕ РАЗМЕРЫ ЗЕМЕЛЬНЫХ УЧАСТКОВ И ПРЕДЕЛЬНЫЕ ПАРАМЕТРЫ РАЗРЕШЕННОГО СТРОИТЕЛЬСТВА, РЕКОНСТРУКЦИИ ОБЪЕКТОВ КАПИТАЛЬНОГО СТРОИТЕЛЬСТВА
1. Для размещения элементов озеленения и благоустройства	Минимальная площадь земельного участка – 100 кв. м.

Вспомогательные виды разрешенного использования земельных участков и объектов капитального строительства, предельные размеры земельных участков и предельные параметры разрешенного строительства, реконструкции объектов капитального строительства в зоне озелененных территорий общего пользования

ВСПОМОГАТЕЛЬНЫЕ ВИДЫ РАЗРЕШЕННОГО ИСПОЛЬЗОВАНИЯ	ПРЕДЕЛЬНЫЕ РАЗМЕРЫ ЗЕМЕЛЬНЫХ УЧАСТКОВ И ПРЕДЕЛЬНЫЕ ПАРАМЕТРЫ РАЗРЕШЕННОГО СТРОИТЕЛЬСТВА, РЕКОНСТРУКЦИИ ОБЪЕКТОВ КАПИТАЛЬНОГО СТРОИТЕЛЬСТВА
1. Для размещения объектов инженерно-технического обеспечения зданий, сооружений,	Минимальный отступ от границ земельного участка – 0 м.

Продолжение – на стр. 25.

допустимых к размещению в соответствии с требованиями санитарного законодательства Российской Федерации	Максимальное количество этажей – 1.

17) Зона, занятая парками, городскими садами (Р-3)

Основные виды разрешенного использования земельных участков и объектов капитального строительства, предельные размеры земельных участков и предельные параметры разрешенного строительства, реконструкции объектов капитального строительства в зоне, занятой парками, городскими садами

ОСНОВНЫЕ ВИДЫ РАЗРЕШЕННОГО ИСПОЛЬЗОВАНИЯ	ПРЕДЕЛЬНЫЕ РАЗМЕРЫ ЗЕМЕЛЬНЫХ УЧАСТКОВ И ПРЕДЕЛЬНЫЕ ПАРАМЕТРЫ РАЗРЕШЕННОГО СТРОИТЕЛЬСТВА, РЕКОНСТРУКЦИИ ОБЪЕКТОВ КАПИТАЛЬНОГО СТРОИТЕЛЬСТВА
1. Для размещения элементов озеленения и благоустройства	Минимальная площадь земельного участка – 500 кв. м.

Вспомогательные виды разрешенного использования земельных участков и объектов капитального строительства, предельные размеры земельных участков и предельные параметры разрешенного строительства, реконструкции объектов капитального строительства в зоне, занятой парками, городскими садами

ВСПОМОГАТЕЛЬНЫЕ ВИДЫ РАЗРЕШЕННОГО ИСПОЛЬЗОВАНИЯ	ПРЕДЕЛЬНЫЕ РАЗМЕРЫ ЗЕМЕЛЬНЫХ УЧАСТКОВ И ПРЕДЕЛЬНЫЕ ПАРАМЕТРЫ РАЗРЕШЕННОГО СТРОИТЕЛЬСТВА, РЕКОНСТРУКЦИИ ОБЪЕКТОВ КАПИТАЛЬНОГО СТРОИТЕЛЬСТВА
1. Для размещения объектов инженерно-технического обеспечения зданий, сооружений, допустимых к размещению в соответствии с требованиями санитарного законодательства Российской Федерации	Минимальный отступ от границ земельного участка – 0 м. Максимальное количество этажей – 1.

Условно разрешенные виды использования земельных участков и объектов капитального строительства, предельные размеры земельных участков и предельные параметры разрешенного строительства, реконструкции объектов капитального строительства в зоне, занятой парками, городскими садами

ВСПОМОГАТЕЛЬНЫЕ ВИДЫ РАЗРЕШЕННОГО ИСПОЛЬЗОВАНИЯ	ПРЕДЕЛЬНЫЕ РАЗМЕРЫ ЗЕМЕЛЬНЫХ УЧАСТКОВ И ПРЕДЕЛЬНЫЕ ПАРАМЕТРЫ РАЗРЕШЕННОГО СТРОИТЕЛЬСТВА, РЕКОНСТРУКЦИИ ОБЪЕКТОВ КАПИТАЛЬНОГО СТРОИТЕЛЬСТВА
1. Для размещения объектов хранения легкового автотранспорта	Минимальная площадь земельного участка – 600 кв.м. Минимальный отступ от границ земельного участка – 3 м. Максимальное количество этажей – 1. Максимальный процент застройки в границах земельного участка – 85,0.
2. Для размещения объектов культуры и искусства	Минимальная ширина земельного участка – 30 м. Минимальная площадь земельного участка – 600 кв.м. Минимальный отступ от границы земельного участка – 3 м. Максимальное количество этажей – 3. Максимальный процент застройки в границах земельного участка – 30,0.

18) Зона акваторий (Р-4)

Зона акваторий Р-4 выделена в целях создания правовых условий сохранения и использования существующих водных объектов (прудов, озер и т. п.).

19) Зона, занятая городскими лесами, землями лесного фонда (Р-5)

Зона, занятая городскими лесами, землями лесного фонда, Р-5 выделена для обеспечения правовых условий сохранения и использования существующих массивов городских лесов, земель лесного фонда, создания экологически чистой окружающей среды в интересах здоровья населения.

20) Зона, занятая кладбищами (СН-2)

Основные виды разрешенного использования земельных участков и объектов капитального строительства, предельные размеры земельных участков и предельные параметры разрешенного строительства, реконструкции объектов капитального строительства в зоне, занятой кладбищами

ОСНОВНЫЕ ВИДЫ РАЗРЕШЕННОГО ИСПОЛЬЗОВАНИЯ	ПРЕДЕЛЬНЫЕ РАЗМЕРЫ ЗЕМЕЛЬНЫХ УЧАСТКОВ И ПРЕДЕЛЬНЫЕ ПАРАМЕТРЫ РАЗРЕШЕННОГО СТРОИТЕЛЬСТВА, РЕКОНСТРУКЦИИ ОБЪЕКТОВ КАПИТАЛЬНОГО СТРОИТЕЛЬСТВА
1. Для размещения мест погребения	Минимальная ширина земельного участка – 20 м. Минимальная площадь земельного участка – 3000 кв. м. Минимальный отступ от границы земельного участка – 3 м. Максимальный процент застройки в границах земельного участка – 65,0.
2. Для размещения объектов оказания ритуальных услуг	Минимальная ширина земельного участка – 20 м. Минимальная площадь земельного участка – 400 кв. м. Минимальный отступ от границы земельного участка – 3 м. Максимальное количество этажей – 5. Максимальный процент застройки в границах земельного участка – 65,0.
3. Для размещения объектов инженерно-технического обеспечения зданий, сооружений, допустимых к размещению в соответствии с требованиями санитарного законодательства Российской Федерации	Минимальная ширина земельного участка – 2 м. Минимальная площадь земельного участка – 4 кв. м. Минимальный отступ от границ земельного участка – 0 м. Максимальное количество этажей – 2. Максимальный процент застройки в границах земельного участка – 100,0.

Вспомогательные виды разрешенного использования земельных участков и объектов капитального строительства, предельные размеры земельных участков и предельные параметры разрешенного строительства, реконструкции объектов капитального строительства в зоне, занятой кладбищами

ВСПОМОГАТЕЛЬНЫЕ ВИДЫ РАЗРЕШЕННОГО ИСПОЛЬЗОВАНИЯ	ПРЕДЕЛЬНЫЕ РАЗМЕРЫ ЗЕМЕЛЬНЫХ УЧАСТКОВ И ПРЕДЕЛЬНЫЕ ПАРАМЕТРЫ РАЗРЕШЕННОГО СТРОИТЕЛЬСТВА, РЕКОНСТРУКЦИИ ОБЪЕКТОВ КАПИТАЛЬНОГО СТРОИТЕЛЬСТВА
1. Для размещения объектов, необходимых для эксплуатации и функционирования мест погребения	Минимальный отступ от границы земельного участка – 3 м. Максимальное количество этажей – 5.
2. Для размещения объектов хранения автотранспорта	Минимальный отступ от границы земельного участка – 3 м. Максимальное количество этажей – 5.
3. Для размещения объектов инженерно-технического обеспечения зданий, сооружений, допустимых к размещению в соответствии с требованиями санитарного законодательства Российской Федерации	Минимальный отступ от границ земельного участка – 0 м. Максимальное количество этажей – 2.

Условно разрешенные виды использования земельных участков и объектов капитального строительства, предельные размеры земельных участков и предельные параметры разрешенного строительства, реконструкции объектов капитального строительства в зоне, занятой кладбищами

УСЛОВНО РАЗРЕШЕННЫЕ ВИДЫ ИСПОЛЬЗОВАНИЯ	ПРЕДЕЛЬНЫЕ РАЗМЕРЫ ЗЕМЕЛЬНЫХ УЧАСТКОВ И ПРЕДЕЛЬНЫЕ ПАРАМЕТРЫ РАЗРЕШЕННОГО СТРОИТЕЛЬСТВА, РЕКОНСТРУКЦИИ ОБЪЕКТОВ КАПИТАЛЬНОГО СТРОИТЕЛЬСТВА
1. Для размещения объектов религиозного назначения	Минимальная ширина земельного участка – 20 м. Минимальная площадь земельного участка – 400 кв. м. Минимальный отступ от границы земельного участка – 3 м. Максимальный процент застройки в границах земельного участка – 65,0.

2. Положения о характеристиках планируемого развития территории

Сведения о плотности и параметрах застройки территории

Границами проекта планировки территории планировочного района N 5 – Заречный являются ул. Дружбы – ул. Мельникайте – левый берег р. Тура.

Площадь территории в указанных границах составляет 1017,5га.

Численность населения составит ориентировочно 78,5 тыс. человек.

Коэффициент плотности застройки – 0,5.

Плотность населения в проектных границах территории – 77 чел./га.

Плотность населения в границах жилых зон при средней обеспеченности 40 кв. м общей площади жилья на человека – 265 чел./га.

Территории общего пользования отделяются от элементов планировочной структуры красными линиями.

Характеристика развития системы социального обеспечения

Микрорайон 05:01:01

детское дошкольное учреждение на 140 мест (местного значения городского округа);

клуб на 500 посетительских мест (местного значения городского округа);

предприятие общественного питания;

административные здания;

бизнес-центры;

объекты торговли.

Микрорайон 05:01:02

МАДОУ Детский сад N 93 на 110 мест (местного значения городского округа);

внешкольное учреждение на 100 мест (местного значения городского округа);

клуб на 300 посетительских мест (местного значения городского округа);

клуб на 350 посетительских мест (местного значения городского округа);

клуб на 500 посетительских мест (местного значения городского округа);

кинотеатр на 500 мест (местного значения городского округа);

физкультурно-оздоровительный комплекс на 750 кв. м общей площади (местного значения городского округа);

бассейн на 150 кв. м зеркала воды (местного значения городского округа);

художественные галереи (местного значения городского округа);

сауна;

рынки;

объекты торговли;

предприятия общественного питания;

административные здания.

Микрорайон 05:01:03

административные здания;

предприятие общественного питания.

Микрорайон 05:01:04

детское дошкольное учреждение на 140 мест (местного значения городского округа);

спортивный зал на 400 кв. м общей площади (местного значения городского округа);

физкультурно-оздоровительный центр на 300 кв. м общей площади (местного значения городского округа);

объекты торговли;

предприятие общественного питания;

административные здания.

Микрорайон 05:01:05

детское дошкольное учреждение на 10 мест (местного значения городского округа);

детское дошкольное учреждение на 30 мест (местного значения городского округа);

общеобразовательная школа на 200 учащихся (местного значения городского округа);

воскресная школа на 10 учащихся (местного значения городского округа);

воскресная школа на 20 учащихся (местного значения городского округа);

лечебно-профилактическое учреждение, оказывающее первичную медико-санитарную помощь на 200 посещений в смену (местного значения городского округа);

помещение для досуга и любительской деятельности на 1,7 тыс. кв. м площади пола (местного значения городского округа);

предприятие бытового обслуживания;

химчистка;

прачечная;

баня;

объекты торговли;

административные здания.

Микрорайон 05:01:07

предприятие общественного питания;

административное здание.

Микрорайон 05:01:08

аквапарк (местного значения городского округа);

бассейн на 2000 кв. м зеркала воды (местного значения городского округа);

клуб на 1500 посетительских мест;

яхт-клуб с пирсом (местного значения городского округа);

сауна;

торгово-развлекательный центр;

гостевые дома;

гостиница;

объект торговли.

Микрорайон 05:01:09

детское дошкольное учреждение на 140 мест (местного значения городского округа);

лечебно-профилактическое учреждение, оказывающее первичную медико-санитарную помощь, на 450 посещений в смену (местного значения городского округа);

выставочный центр (местного значения городского округа);

административные здания;

объекты торговли.

Микрорайон 05:01:10

детское дошкольное учреждение на 360 мест (местного значения городского округа);

общеобразовательная школа на 1000 учащихся (местного значения городского округа);

внешкольное учреждение на 100 мест (местного значения городского округа);

предприятия бытового обслуживания;

административные здания;

объекты торговли.

Микрорайон 05:01:11

детское дошкольное учреждение на 250 мест (местного значения городского округа);

общеобразовательная школа на 1000 учащихся (местного значения городского округа);

клуб на 900 посетительских мест (местного значения городского округа);

кинотеатр на 900 мест (местного значения городского округа);

пожарное депо на 8 автомобилей (местного значения городского округа);

гостиница;

предприятие общественного питания;

прачечная;

объекты торговли;

бизнес-центр;

административные здания.

Микрорайон 05:01:12

детское дошкольное учреждение на 65 мест (местного значения городского округа);

детское дошкольное учреждение на 250 мест (местного значения городского округа);

детское дошкольное учреждение на 370 мест (местного значения городского округа);

общеобразовательная школа на 100 учащихся (местного значения городского округа);

внешкольное учреждение на 100 мест (местного значения городского округа);

лечебно-профилактическое учреждение, оказывающее первичную медико-санитарную помощь на 500 посещений в смену (местного значения городского округа);

физкультурно-оздоровительный клуб на 1000 кв. м общей площади (местного значения городского округа);

спортивный зал на 1000 кв. м общей площади (местного значения городского округа);

клуб на 500 посетительских мест (местного значения городского округа);

предприятия бытового обслуживания;

сауна;

объекты торговли;

административные здания.

Микрорайон 05:01:13

МОУ Средняя общеобразовательная школа N 62 на 1290 учащихся (местного значения городского округа);

бассейн на 300 кв. м зеркала воды (местного значения городского округа);

физкультурно-оздоровительный комплекс на 3500 кв. м общей площади (местного значения городского округа);

клуб на 1500 посетительских мест (местного значения городского округа);

сауна;

объект торговли.

Микрорайон 05:01:14

детское дошкольное учреждение на 115 мест (местного значения городского округа);

детское дошкольное учреждение на 140 мест (местного значения городского округа);

детское дошкольное учреждение на 250 мест (местного значения городского округа);

физкультурно-оздоровительный центр на 1600 кв. м общей площади (местного значения городского округа);

объект торговли;

сауна;

административное здание.

Микрорайон 05:01:16

детское дошкольное учреждение на 140 мест (2 объекта) (местного значения городского округа);

детское дошкольное учреждение на 265 мест (местного значения городского округа);

общеобразовательная школа на 240 учащихся (местного значения городского округа);

общеобразовательная школа на 700 учащихся (местного значения городского округа);

лечебно-профилактическое учреждение, оказывающее первичную медико-санитарную помощь на 450 посещений в смену (местного значения городского округа);

кинотеатр на 600 мест (местного значения городского округа);

предприятия общественного питания;

объекты торговли;

административные здания.

Микрорайон 05:02:01

детское дошкольное учреждение на 170 мест (местного значения городского округа);

детское дошкольное учреждение на 180 мест (местного значения городского округа);

общеобразовательная школа на 50 учащихся (местного значения городского округа);

воскресная школа на 20 учащихся (местного значения городского округа);

пожарное депо на 6 автомобилей (местного значения городского округа);

гостиница;

Продолжение. Начало – на стр. 20-24.

предприятия бытового обслуживания;

предприятия общественного питания;

объекты торговли;

административные здания.

Микрорайон 05:02:02

детское дошкольное учреждение на 140 мест (местного значения городского округа);

детское дошкольное учреждение на 180 мест (местного значения городского округа);

клуб на 500 посетительских мест (местного значения городского округа);

спортивное сооружение с ледовым покрытием закрытое на 20 тыс. кв. м общей площади (местного значения городского округа);

физкультурно-оздоровительный центр на 10 тыс. кв. м общей площади (местного значения городского округа);

бассейн на 600 кв. м зеркала воды (местного значения городского округа);

спортивный зал на 3400 кв. м общей площади (местного значения городского округа);

крытый парк аттракционов (местного значения городского округа);

объекты торговли;

предприятие общественного питания;

административные здания.

Микрорайон 05:02:03

детское дошкольное учреждение на 140 мест (местного значения городского округа);

технопарк;

бизнес-инкубатор;

конгресс-центр;

административно-офисное здание технопарка;

технологический корпус;

объекты торговли;

предприятие общественного питания;

химчистка;

прачечная;

административные здания.

Микрорайон 05:02:04

детское дошкольное учреждение на 170 мест (местного значения городского округа);

межшкольный учебный комбинат 760 мест (местного значения городского округа);

лечебно-профилактическое учреждение, оказывающее первичную медико-санитарную помощь на 120 посещений в смену (местного значения городского округа);

театр на 700 мест (местного значения городского округа);

клуб на 500 посетительских мест (местного значения городского округа);

клуб на 520 посетительских мест (местного значения городского округа);

выставочный зал (местного значения городского округа);

кинотеатр на 165 мест (местного значения городского округа);

предприятие бытового обслуживания;

прачечные;

объекты торговли;

бизнес-центры;

административные здания.

Микрорайон 05:02:05

детское дошкольное учреждение на 170 мест (местного значения городского округа);

общеобразовательная школа на 710 учащихся (местного значения городского округа);

внешкольное учреждение на 70 мест (местного значения городского округа);

межшкольный учебный комбинат на 700 мест (местного значения городского округа);

объекты торговли;

административные здания.

Микрорайон 05:02:06

гостиница;

предприятие общественного питания;

объекты торговли;

бизнес-центр.

Характеристика развития системы транспортного обслуживания

В зоне транспортной инфраструктуры на территории планировочного района N 5 – Заречный предусмотрено размещение следующих объектов:

многоуровневых гаражных комплексов (иное значение);

станций технического обслуживания (иное значение);

автомоек (иное значение).

В целях развития транспортной инфраструктуры планировочного района N 5 – Заречный предлагается реконструкция существующих и строительство новых магистральных улиц и дорог. Основные параметры магистральных улиц и дорог представлены ниже.

Основные параметры проектируемых магистральных улиц и дорог.

Наименование	Ширина в красных линиях, м	Ширина проезжей части, м	Количество полос движения	Ширина разделительной полосы, м	Минимальная ширина пешеходной части тротуара, м	Примечание
Магистральные улицы общегородского значения регулируемого движения						
ул. 2-я Луговая	50-60	17,0	4	4	3,0	-
ул. Щербакова	50-80	17,0	4	4	3,0	С велосипедной дорожкой
ул. Алебашевская	80-140	24,0	6	8	3,0	С велосипедной дорожкой
ул. 2-я Луговая	50-55	17,0	4	-	3,0	-
ул. Астраханская, ул. Муравленко	37-103	16	4	-	3,0	С велосипедной дорожкой
Магистральные улицы районного значения транспортно-пешеходные						
ул. Щербакова, ул. Газовиков, проезд Заречный, проезд Солнечный, ул. Береговая, продолжение ул. Газовиков.	21-54	14,0-15,0	4	-	2,25	-
ул. Дружбы, ул. Озерная, ул. Иртышская, ул. Эрвье, проектируемые дороги в восточной части	20-30	7,0-8,0	2	-	2,25	-

Остальные улицы и дороги района отнесены к категории «улицы и проезды местного значения», имеют ширину в красных линиях 20-40 м, ширину проезжей части – 6,0-8,0 м и ширину тротуаров – 1,5 м. Транспортное обслуживание внутри кварталов осуществляется по внутриквартальным проездам шириной 6,0 и более метров.

Поперечные профили улиц и дорог представлены на Схеме развития транспортной инфраструктуры.

В целях повышения безопасности дорожного движения предлагается устройство велосипедных дорожек и велосипедных полос. По основным маршрутам движения велосипедистов (ул. Щербакова, ул. Алебашевская, ул. Астраханская, ул. Муравленко, ул. Береговая) в составе улиц предусмотрены обособленные велосипедные дорожки двухстороннего движения шириной 3 м. На второстепенных маршрутах движения велосипедистов предусмотрены велосипедные полосы одностороннего движения шириной 1 м; они включены в состав тротуаров. Общая протяженность основных маршрутов движения велосипедистов составляет 17 км.

Для повышения безопасности и удобства дорожного движения, а также увеличения пропускной способности улично-дорожной сети, в местах пересечений и примыканий магистральных улиц и дорог предлагается строительство следующих сооружений:

транспортная развязка в двух уровнях по типу «неполного клеверного листа» с распределительным кольцом внизу на пересечении ул. Астраханская и ул. Щербакова (местное значение);

транспортная развязка в двух уровнях по типу «неполного клеверного листа» на пересечении ул. Муравленко с ул. Алебашевская (местное значение);

транспортная развязка в одном уровне с отнесенными левыми поворотами на пересечении ул. Дружбы и ул. Щербакова (местное значение);

реконструкция автодорожного моста по ул. 2-я Луговая с увеличением габарита сооружения (местное значение);

транспортная развязка в двух уровнях на пересечении автодорожного моста по ул. 2-я Луговая и ул. Береговая (местное значение);

транспортная развязка в двух уровнях на пересечении автодорожного моста по ул. Алебашевская и ул. Береговая (местное значение);

автодорожный мост через реку Тура по ул. Астраханская (местное значение).

Дорожные одежды улиц и дорог предусмотрены капитального типа с асфальтобетонным покрытием. Основные показатели проектируемой улично-дорожной сети планировочного района N 5 – Заречный представлены ниже.

Основные показатели проектируемой улично-дорожной сети

Показатели	Ед. изм.	Количество
Протяженность улично-дорожной сети, всего в том числе:	км	59,6
магистральные улицы общегородского значения регулируемого движения (местное значение)	км	12,2
магистральные улицы районного значения транспортно-пешеходные (местное значение)	км	23,0

Продолжение – на стр. 26.

Окончание. Начало – на стр. 20-25.

Показатели	Ед. изм.	Количество
улицы и проезды местного значения (местное значение)	км	24,4

В местах, где не отображены границы полосы отвода автомобильных дорог, границы установлены по красным линиям.

Согласно проектируемой планировочной структуре района предлагается развитие сети общественного транспорта. Маршруты организуются по магистральным улицам и дорогам. В целях повышения скоростных характеристик, уровня комфорта и удобства общественного транспорта предлагается устройство выделенных полос для движения автобусов шириной 4,0 метра. Протяженность линий общественного транспорта составляет 30 км.

В соответствии с планируемым развитием улично-дорожной сети и сети общественного транспорта предлагается строительство 44 остановочных павильонов (местное значение). Для повышения эффективности работы общественного транспорта, в качестве конечной, определены 2 остановочных пункта (местное значение), на которых предусмотрены площадки для отстоя и разворота автобусов.

В местах пересечения пешеходных и транспортных потоков в одном уровне для регулирования дорожного движения предусматриваются светофоры (местное значение).

Проектом предлагается строительство лодочной станции маломерного флота с организацией пирса (местное значение).

Три пешеходных моста планируются в северной и северо-восточной частях планировочного района через проектируемый канал (местное значение).

Для повышения безопасности дорожного движения предлагается устройство пешеходных переходов в разных уровнях с проезжей частью на следующих улицах и дорогах:

ул. Астраханская – пересечение ул. Астраханская и ул. Щербакова 2 шт. (местное значение);

ул. Щербакова – пересечение ул. Астраханская и ул. Щербакова 1 шт. (местное значение);

пересечение ул. Муравленко и ул. Газовиков 1 шт. (местное значение);

ул. Береговая в восточной части планировочного района 1 шт. (местное значение);

ул. Муравленко в районе озера Алебашево 2 шт. (местное значение).

Для обеспечения населения местами хранения личного автотранспорта на территории района предусмотрено размещение следующих объектов:

строительство 21 многоуровневых гаражных комплексов, общей мощностью 7715 машино-мест (иное значение);

строительство 90 подземных стоянок индивидуального транспорта, общей мощностью 11581 машино-мест (иное значение);

строительство 2 стоянок индивидуального транспорта встроенные в первые этажи зданий, общей мощностью 135 машино-мест (иное значение);

реконструкция гаражей индивидуального транспорта с доведением общей мощности до 247 машино-мест (иное значение);

реконструкция наземной стоянки индивидуального транспорта, общей мощностью 135 машино-мест (иное значение).

Инженерная подготовка и вертикальная планировка

Для обеспечения защиты территории планировочного района от подтопления, затопления и речной эрозии, а также организации поверхностного водоотвода предлагается:

подсыпка территории в комплексе со строительством дренажных систем;

устройство берегоукрепления и отсыпка дамб обвалования из грунта (местное значение);

вертикальная планировка территории;

строительство ливневой канализации закрытого и открытого типов, с устройством очистных сооружений на выпусках (местное значение).

Характеристика развития системы инженерного обеспечения

Водоснабжение

Материалы данного раздела вынесены в отдельный том. Данная информация имеет гриф «Совершенно секретно» и не подлежит опубликованию.

Водоотведение

По реконструкции и развитию системы водоотведения территории планировочного района N 5 – Заречный предусмотрены следующие мероприятия:

реконструкция существующей канализационной насосной станции КНС-41 расчетной производительностью 1500 м^3/сут. (местное значение);

строительство канализационной насосной станции расчетной производительностью 1500 м3/сут. на пересечении ул. Заозерная и ул. Щербакова (местное значение);

строительство канализационной насосной станции расчетной производительностью 1500 м3/сут. по ул. 2-я Луговая (местное значение);

строительство канализационной насосной станции расчетной производительностью 3000 м3/сут. по ул. Береговая (местное значение);

строительство канализационной насосной станции расчетной производительностью 500 м3/сут. на пересечении ул. Газовиков и ул. Щербакова (местное значение);

строительство канализационной насосной станции расчетной производительностью 500 м3/сут. в западной части проекта планировки (местное значение);

строительство канализационной насосной станции расчетной производительностью 500 м3/сут. по ул. Щербакова (местное значение);

строительство канализационной насосной станции расчетной производительностью 5000 м3/сут. по ул. 2-я Луговая (местное значение);

строительство канализационной насосной станции расчетной производительностью 6700 м3/сут. на пересечении ул. Мельникайте и ул. Береговая (местное значение);

строительство канализационной насосной станции расчетной производительностью 8700 м3/сут. на пересечении ул. Газовиков и ул. Береговая (местное значение);

строительство сетей водоотведения диаметрами 110-600 мм общей протяженностью 28,6 км (местное значение);

реконструкция сетей водоотведения диаметром 630 мм, общей протяженностью 4,1 км (местное значение).

Теплоснабжение

По реконструкции и развитию системы централизованного теплоснабжения планировочного района предусмотрены следующие мероприятия:

реконструкция тепловой перекачивающей насосной станции ТПНС-4 – 1 объект (местное значение);

реконструкция газовой котельной ОАО «Гром» с увеличением мощности до 6,5 Гкал/ч – 1 объект (местное значение);

строительство газовой котельной 0,172 Гкал/ч;

строительство тепловых сетей в двухтрубном исполнении диаметром 159-820 мм, общей протяженностью 13,3 км (местное значение).

Газоснабжение

В планировочном районе необходимо обеспечить развитие централизованной системы газораспределения.

Для развития системы предусмотрено:

реконструкция газопроводов среднего давления диаметром 110-315 мм, общей протяженностью 7,4 км (местное значение);

строительство газопроводов среднего давления диаметром 63-225 мм, общей протяженностью 5,7 км (местное значение);

реконструкция ГРПШ – 9 объектов (местное значение);

установка ГРПШ – 3 объекта (местное значение).

Связь и информатизация

Планировочный район обеспечить услугами связи – телефонной, Интернет, передача данных от проектируемых сетей связи. По анализу существующего положения, предлагается четыре основных пути развития телефонной связи:

установка оптических линейных терминалов и развитие пассивных оптических сетей;

установка узлов мультимедийной системы доступа для многоквартирных жилых и общественных зданий с подключением по волоконно-оптическим линиям связи (ВОЛС) и дальнейшее развитие Metro Ethernet;

организация сетей связи на базе беспроводных технологий LTE (4G, WiMax) для жителей индивидуальной жилой застройки;

развитие мобильной телефонной сети стандарта GSM.

Для развития системы связи предусмотрено:

на территории планировочного района проложить кабельную канализацию, протяженностью 31,8 км (местное значение).

Электроснабжение

По развитию системы электроснабжения планировочного района предусмотрены следующие мероприятия:

строительство новой понизительной подстанции ПС 110/10 кВ «Заречная» мощностью 2х40 МВА (местное значение);

реконструкция ПС 110/10 кВ «Алебашево» с увеличением мощности до 2х40МВА (местное значение);

строительство кабельных ЛЭП 110 кВ протяженностью в границах планировочного района 3,1 км (местное значение);

строительство трех распределительных пунктов РП 10 кВ для электроснабжения проектных и существующих потребителей (местное значение);

строительство кабельных линий электропередачи 10 кВ для подключения проектных РП 10 кВ общей протяженностью 9,2 км (местное значение);

строительство воздушных линий электропередачи 10 кВ общей протяженностью 4,8 км (местное значение).

Озеленение и благоустройство территории

Система зеленых насаждений планировочного района N 5 – Заречный складывается из:

озелененных территорий общего пользования (парки, скверы, бульвары, сады, городские леса, лесопарки,) площадью 125,78 га, что составляет около 15,1 м^2 на 1 человека, при проектной численности 5-го планировочного района 83,1 тыс. человек;

озелененных территорий ограниченного пользования (озелененные территории организаций здравоохранения, социального, культурного, бытового обслуживания населения, науки, образования, промышленных предприятий, стадионов, спортивных комплексов, внутридворовые территории);

озелененных территорий специального назначения (территории санитарно-защитных зон, территории вдоль автомобильных, железных дорог, улиц).

Благоустройство и озеленение выполняется после завершения застройки и инженерной подготовки территории.

В результате проектных решений предусматривается озеленение и благоустройство около 18 % территории общей площади планировочного района N 5 – Заречный. Предусмотрено озеленение санитарно-защитных зон на территории планировочного района и посадка деревьев вдоль пешеходных аллей и автомобильных дорог.

Мероприятия по санитарной очистке территории

Размещение мусорных контейнеров в количестве 453 штуки. Размещение контейнерных площадок (размер и количество площадок рассчитывается на установку необходимого числа контейнеров, но не более 5 штук на одной площадке).

Охрана окружающей среды

Перечень объектов, оказывающих негативное воздействие на окружающую среду (при их размещении) и мероприятия по уменьшению их негативного воздействия

N п/п	Наименование, местоположение объекта	Размер ограничений, м	Мероприятие
1	Станция технического обслуживания, юго-западная часть квартала 05:02:01:02	50	Установление СЗЗ от проектируемого объекта
2	Многоуровневые гаражные комплексы (2 объекта), квартал 05:02:01:02	50	Установление СЗЗ от проектируемого объекта
3	Канализационная насосная станция, квартал 05:02:01:02	20	Установление СЗЗ от проектируемого объекта
4	Канализационная насосная станция, квартал 05:02:04:03	20	Установление СЗЗ от проектируемого объекта
5	Прачечные, северо-восточная часть квартала 05:02:04:02	100	Установление СЗЗ от проектируемого объекта
6	Прачечная, северная часть квартала 05:02:03:01	100	Установление СЗЗ от проектируемого объекта
7	Химчистка, северная часть квартала 05:02:03:01	50	Установление СЗЗ от проектируемого объекта
8	Станция технического обслуживания, квартал 05:02:03:01	100	Установление СЗЗ от проектируемого объекта
9	Многоуровневые гаражные комплексы, южная часть квартала 05:01:19:01	50	Установление СЗЗ от проектируемого объекта
10	Химчистка, южная часть квартала 05:01:19:01	50	Установление СЗЗ от проектируемого объекта
11	Прачечная, южная часть квартала 05:01:19:01	100	Установление СЗЗ от проектируемого объекта
12	Станция технического обслуживания, квартал 05:01:17:02	50	Установление СЗЗ от проектируемого объекта
13	Многоуровневый гаражный комплекс, юго-восточная часть квартала 05:01:16:01	50	Установление СЗЗ от проектируемого объекта
14	Многоуровневый гаражный комплекс (2 объекта), северная часть квартала 05:01:16:01	50	Установление СЗЗ от проектируемого объекта
15	Наземная стоянка индивидуального транспорта, восточная часть квартала 05:01:13:01	25	Уменьшение мощности объекта, сокращение размера СЗЗ до 25 м
16	Многоуровневый гаражный комплекс, квартал 05:01:12:04	50	Установление СЗЗ от проектируемого объекта
17	Гаражи индивидуального транспорта, квартал 05:01:09:01, вблизи жилого дома по ул. Муравленко, д.7	15	Уменьшение мощности объекта, сокращение размера СЗЗ до 15 м
18	Наземная стоянка индивидуального транспорта, квартал 05:01:09:01, вблизи жилого дома по ул. Муравленко, д.5	15	Уменьшение мощности объекта, сокращение размера СЗЗ до 15 м
19	Автозаправочная станция, квартал 05:01:07:01	100	Установление СЗЗ от проектируемого объекта
20	Многоуровневые гаражные комплексы (6 объектов), квартал 05:01:10:03	50, 35	Установление СЗЗ от проектируемого объекта
21	Многоуровневые гаражные комплексы, (2 объекта), квартал 05:01:11:01	50	Установление СЗЗ от проектируемого объекта
22	Многоуровневые гаражные комплексы (4 объекта), южная часть квартала 05:01:10:05	35	Установление СЗЗ от проектируемого объекта
23	Химчистка, квартал 05:01:10:05	50	Установление СЗЗ от проектируемого объекта
24	Многоуровневые гаражные комплексы (2 объекта), квартал 05:01:04:20	35	Установление СЗЗ от проектируемого объекта
25	Химчистка, квартал 05:01:05:01	50	Установление СЗЗ от проектируемого объекта
26	Рынок, квартал 05:01:02:03	50	Установление СЗЗ от проектируемого объекта
27	Канализационная насосная станция, южная часть квартала 05:01:02:09	20	Установление СЗЗ от проектируемого объекта
28	Канализационная насосная станция, восточная часть квартала 05:01:02:01	20	Установление СЗЗ от проектируемого объекта
29	Канализационная насосная станция, восточная часть квартала 05:01:07:01	20	Установление СЗЗ от проектируемого объекта
30	Канализационная насосная станция, северо-восточная часть квартала 05:01:04:20	20	Установление СЗЗ от проектируемого объекта
31	Канализационная насосная станция, северная часть квартала 05:01:05:15	20	Установление СЗЗ от проектируемого объекта
32	Канализационная насосная станция, южная часть квартала 05:01:08:01	20	Установление СЗЗ от проектируемого объекта
33	Канализационная насосная станция, перекресток ул. Береговая и ул. Газовиков у южной границы квартала 05:01:11:03	20	Установление СЗЗ от проектируемого объекта
34	Прачечная, южная часть квартала 05:01:11:03	100	Установление СЗЗ от проектируемого объекта
35	Канализационная насосная станция, южная часть квартала 05:02:06:01	20	Установление СЗЗ от проектируемого объекта
36	Многоуровневый гаражный комплекс, квартал 05:02:06:01	35	Установление СЗЗ от проектируемого объекта
37	Наименование, местоположение объекта	Размер ограничений, м	Мероприятие
38	Автомойка, юго-западная часть квартала 05:02:01:02	100	Установление СЗЗ от проектируемого объекта
39	Станция технического обслуживания, юго-западная часть квартала 05:02:01:02	50	Установление СЗЗ от проектируемого объекта
40	Многоуровневые гаражные комплексы (2 объекта), квартал 05:02:01:02	50	Установление СЗЗ от проектируемого объекта
41	Канализационная насосная станция, квартал 05:02:01:02	20	Установление СЗЗ от проектируемого объекта
42	Канализационная насосная станция, квартал 05:02:04:03	20	Установление СЗЗ от проектируемого объекта
43	Прачечные, северо-восточная часть квартала 05:02:04:02	100	Установление СЗЗ от проектируемого объекта
44	Прачечная, северная часть квартала 05:02:03:01	100	Установление СЗЗ от проектируемого объекта
45	Химчистка, северная часть квартала 05:02:03:01	50	Установление СЗЗ от проектируемого объекта
46	Станция технического обслуживания, квартал 05:02:03:01	100	Установление СЗЗ от проектируемого объекта
47	Многоуровневые гаражные комплексы, южная часть квартала 05:01:19:01	50	Установление СЗЗ от проектируемого объекта
48	Химчистка, южная часть квартала 05:01:19:01	50	Установление СЗЗ от проектируемого объекта
49	Прачечная, южная часть квартала 05:01:19:01	100	Установление СЗЗ от проектируемого объекта
50	Станция технического обслуживания, квартал 05:01:17:02	50	Установление СЗЗ от проектируемого объекта
51	Многоуровневый гаражный комплекс, юго-восточная часть квартала 05:01:16:01	50	Установление СЗЗ от проектируемого объекта
52	Многоуровневый гаражный комплекс (2 объекта), северная часть квартала 05:01:16:01	50	Установление СЗЗ от проектируемого объекта
53	Наземная стоянка индивидуального транспорта, восточная часть квартала 05:01:13:01	25	Уменьшение мощности объекта, сокращение размера СЗЗ до 25 м
54	Многоуровневый гаражный комплекс, квартал 05:01:12:04	50	Установление СЗЗ от проектируемого объекта
55	Гаражи индивидуального транспорта, квартал 05:01:09:01, вблизи жилого дома по ул. Муравленко, д.7	15	Уменьшение мощности объекта, сокращение размера СЗЗ до 15 м
56	Наземная стоянка индивидуального транспорта, квартал 05:01:09:01, вблизи жилого дома по ул. Муравленко, д.5	15	Уменьшение мощности объекта, сокращение размера СЗЗ до 15 м
57	Автозаправочная станция, квартал 05:01:07:01	100	Установление СЗЗ от проектируемого объекта
58	Многоуровневые гаражные комплексы (6 объектов), квартал 05:01:10:03	50, 35	Установление СЗЗ от проектируемого объекта
59	Многоуровневые гаражные комплексы, (2 объекта), квартал 05:01:11:01	50	Установление СЗЗ от проектируемого объекта
60	Многоуровневые гаражные комплексы (4 объекта), южная часть квартала 05:01:10:05	35	Установление СЗЗ от проектируемого объекта
61	Химчистка, квартал 05:01:10:05	50	Установление СЗЗ от проектируемого объекта
62	Многоуровневые гаражные комплексы (2 объекта), квартал 05:01:04:20	35	Установление СЗЗ от проектируемого объекта
63	Химчистка, квартал 05:01:05:01	50	Установление СЗЗ от проектируемого объекта
64	Рынок, квартал 05:01:02:03	50	Установление СЗЗ от проектируемого объекта
65	Канализационная насосная станция, южная часть квартала 05:01:02:09	20	Установление СЗЗ от проектируемого объекта
66	Канализационная насосная станция, восточная часть квартала 05:01:02:01	20	Установление СЗЗ от проектируемого объекта
67	Канализационная насосная станция, восточная часть квартала 05:01:07:01	20	Установление СЗЗ от проектируемого объекта
68	Канализационная насосная станция, северо-восточная часть квартала 05:01:04:20	20	Установление СЗЗ от проектируемого объекта
69	Канализационная насосная станция, северная часть квартала 05:01:05:15	20	Установление СЗЗ от проектируемого объекта
70	Канализационная насосная станция, южная часть квартала 05:01:08:01	20	Установление СЗЗ от проектируемого объекта
71	Канализационная насосная станция, перекресток ул. Береговая и ул. Газовиков у южной границы квартала 05:01:11:03	20	Установление СЗЗ от проектируемого объекта
72	Прачечная, южная часть квартала 05:01:11:03	100	Установление СЗЗ от проектируемого объекта
73	Канализационная насосная станция, южная часть квартала 05:02:06:01	20	Установление СЗЗ от проектируемого объекта
74	Многоуровневый гаражный комплекс, квартал 05:02:06:01	35	Установление СЗЗ от проектируемого объекта

Мероприятия по гражданской обороне

Проектируемая территория расположена в городе Тюмени, отнесенном к группе по гражданской обороне городам.

Проектом планировки на проектируемой территории не предусмотрено размещение опасных объектов.

Чрезвычайные ситуации природного характера на территории планировочного района могут возникнуть в результате затопления паводковыми водами, подтопления территории, сильного ветра, града, снегопада, гололедных явлений, заморозков, сильной жары, чрезвычайной пожароопасности.

Проектируемая территория подвержена подтоплению и затоплению, на ней отсутствуют сползающие склоны. Мероприятия по инженерной подготовке и предупреждению чрезвычайных ситуаций природного характера отражены на «Схеме вертикальной планировки и инженерной подготовки территории». Мероприятия включают в себя вертикальную планировку.

На территории планировочного района N 5 – Заречный предусматриваются следующие мероприятия по гражданской обороне:

проектирование пожарного депо мощностью 8 автомобилей в южной части квартала 05:01:11:01, в районе пересечения ул. 2-я Луговая и ул. Береговая и пожарного депо мощностью 6 автомобилей в юго-западной части квартала 05:02:01:02;

оповещение населения об опасностях связанных с возникновением чрезвычайных ситуаций;

устройство противорадиационных укрытий в технических этажах жилых и общественных зданий;

организация санитарно-обмывочных пунктов и станций обеззараживания одежды на объектах бытового обслуживания и в зданиях действующих бань;

организация пункта очистки транспорта на территории пожарных депо.

На территории в границах улиц Лесопильная, Днепровская, Озерная, Обская, Игарская строительство защитного сооружения гражданской обороны не требуется. Данная территория попадает в зону звучания электросирен С-40 системы оповещения города Тюмени, находится в радиусе сбора СЭП(а) N 206, расположенного по адресу: г. Тюмень, ул. Заозерная, 101 (здание МАОУ СОШ N 79). Пункт санитарной обработки расположен по адресу: г. Тюмень, ул. Полевая, 28 (баня N 5). Станция специальной обработки одежды расположена по адресу: г. Тюмень, ул. Мира, 1 (баня N 4).

Мероприятия по защите территорий от воздействия чрезвычайных ситуаций природного и техногенного характера.

Перечень возможных ЧС природного характера:

сильные осадки:

– продолжительный дождь (течение воды и затопление территории);

– снегопады и метель (высокая ветровая нагрузка, снежные заносы), гололедные явления;

– град;

– грозы (действие электрических разрядов).

На территории планировочного района N 5 – Заречный осуществляются мероприятия по защите территорий от воздействия чрезвычайных ситуаций природного характера.

По предотвращению затопления территории:

В качестве основных средств инженерной защиты территории от затопления проектом планировки предусмотрены: реконструкция и строительство дамбы обвалования, искусственное повышение поверхности территории, сооружения по регулированию и отводу поверхностного стока, дренажные системы и отдельные дренажи и другие защитные сооружения.

Окончание – на стр. 27.

Защита территорий от затопления достигается:

обвалованием территорий со стороны реки;

искусственным повышением рельефа территории до незатопляемых планировочных отметок;

регулированием, отводом поверхностных сбросных и дренажных вод с затопленных, временно затопляемых территорий.

В состав средств инженерной защиты от затопления входят: дамбы обвалования, дренажи, дренажные и водосбросные сети, трубопроводы и насосные станции.

Территория проектирования с запада ограждена водозащитной дамбой, расположенной по адресу: ул. Береговая, 24, сооружение, 1 (эксплуатирующая организация – МКУ «Служба заказчика по благоустройству Центрального административного округа города Тюмени).

Согласно СП 58.13330.2012 «Гидротехнические сооружения. Основные положения» для сооружений III класса ежегодная вероятность превышения расчетных максимальных уровней воды составляет:

– основной расчетный случай – 3,0% (58,04-57,39 м)

– поверочный расчетный случай – 0,5% (58,48-57,85 м).

Граница затопления при прогнозных максимальных уровнях (1% обеспеченности) показана на схеме границ зон с особыми условиями использования территории.

Проектом планировки территории 5-го планировочного района «Заречный» для борьбы с затоплением предусмотрено устройство дамбы обвалования (Отметка по верху защитного гидротехнического сооружения принята 59,5 м).

При посадке здания котельной в квартале N 05:01:02:05 на стадии рабочего проектирования необходимо предусмотреть устройство водоотводных и перехватывающих лотков для предотвращения затопления смежных земельных участков существующей застройки от затопления ливневыми и талыми водами.

По предотвращению развития гололедных явлений, града, снежных заносов:

профилактическая обработка покрытий противогололедными материалами (ПГМ) до появления зимней скользкости или в начале снегопада, чтобы предотвратить образование снежного наката;

ликвидация снежно-ледяных отложений с помощью химических или комбинированных ПГМ;

обработка снежно-ледяных отложений фрикционными материалами;

посадка снегозащитных насаждений или установка искусственных снегозащитных устройств;

изготовление и последующее закрепление укрывающей градозащитной поверхности на продольных направляющих, протянутых на опорах;

По предупреждению природных пожаров:

устройство противопожарных минерализованных полос, мест отдыха и курения в лесу, стоянок автотранспорта, мест для разведения костров и тому подобных элементов благоустройства территории лесов;

приобретение и поддержание в исправном состоянии пожарной техники, оборудования, снаряжения и инвентаря;

строительство и содержание пожарных наблюдательных пунктов (вышек, мачт, павильонов и других), пунктов сосредоточения противопожарного инвентаря, пожарных химических станций;

снижение природной пожарной опасности лесов путем регулирования породного состава лесных насаждений, своевременного проведения санитарных рубок, очистки лесов от захламленности и очистки лесосек от порубочных остатков;

проведение профилактического контролируемого противопожарного выжигания горючих материалов;

создание резерва горюче-смазочных материалов на период высокой пожарной опасности в лесах.

По предотвращению воздействия молнии:

установка молниеприемников, токоотводов и заземлителей, экранирование и др. для защиты зданий, сооружений и строительных коммуникаций от воздействия молний.

На территории планировочного района N 5 – Заречный осуществляются мероприятия по защите территорий от воздействия чрезвычайных ситуаций техногенного характера.

На автозаправочных станциях:

контроль за состоянием емкостей на автозаправочной станции, замена поврежденного коррозией оборудования;

применение изоляционных покрытий на территории автозаправочной станции исключающих попадание нефтепродуктов в почву;

оснащение территории автозаправочной станций современным оборудованием, предотвращающим возникновение чрезвычайных ситуаций;

строгое соблюдение противопожарных нормативов и требований;

формирование аварийных подразделений, обеспеченных соответствующими машинами и механизмами, мощными средствами пожаротушения.

На объектах теплоснабжения:

применение герметичного производственного оборудования;

соблюдение норм технологического режима;

контроль состава воздушной среды и применение аварийной вентиляции на объектах теплоснабжения;

установка в помещении котельной сигнализаторов взрывоопасных концентраций газовоздушной смеси;

обеспечение мер по предотвращению постороннего вмешательства в деятельность объектов, в том числе проектируемой котельной мощностью 0,172 Гкал/ч: основные технологические элементы объектов на проектируемой территории должны быть надежно защищены от несанкционированного доступа посторонних лиц.

На канализационных сооружениях:

осуществление планово-предупредительных ремонтов оборудования и сетей;

замена неисправного или устаревшего технологического оборудования;

установка дополнительной запорной арматуры.

На объектах водоснабжения:

защита водоисточников и резервуаров чистой воды от радиационного, химического и бактериологического заражения;

усиление охраны водоочистных сооружений и других жизнеобеспечивающих объектов;

наличие резервного электроснабжения;

замена устаревшего оборудования на новое;

обучение и повышение квалификации работников предприятий;

создание аварийного запаса материалов.

На автомобильных дорогах*:*

улучшение качества зимнего содержания дорог, особенно в период гололеда;

устройство ограждений, разметка, установка дорожных знаков, улучшение освещения на автодорогах;

комплекс мероприятий по предупреждению и ликвидации возможных экологических загрязнений при эксплуатации дорог (водоотвод с проезжей части, борьба с зимней скользкостью без применения хлоридов и песка, укрепление обочин, закрепление откосов насыпи, озеленение дорог);

очистка дорог в зимнее время от снежных валов, сужающих проезжую часть и ограничивающих видимость;

Перечень ПОО, ХОО и транспортных коммуникаций, аварии на которых могут стать причиной ЧС на проектируемой территории:

Транссибирская железнодорожная магистраль, проходящая в южном направлении, по которой транспортируются АХОВ, СУГ, ЛВЖ.

На железнодорожных станциях: Екатеринбург – Сортировочный, Каменск-Уральский, Смычка, Войновка, в среднем может находиться 120-180 тонн опасных веществ (аммиак безводный сжиженный, общее количество 1280,3 тв наибольшей емкости 49,4 т). Территория расположена в зоне возможного химического поражения. Территория расположена в границах территории, подверженной затоплению паводковыми водами.

Для защиты от АХОВ проектной документацией необходимо предусмотреть мероприятия по защите населения: конструктивные решения по повышению герметичности оконных и дверных блоков жилых домов.

На газопроводах:

отметка трасс газопровода на территории опознавательными знаками, размещение на ограждениях отключающей задвижки надписи «Огнеопасно – газ» с табличками-указателями охранной зоны, телефонами городской газовой службы, районного отдела по делам ГО и ЧС;

обеспечение соответствия материалов и технических изделий для системы газоснабжения требованиям государственных стандартов и технических условий,

Окончание. Начало – на стр. 20-26.

утвержденных в установленном порядке и прошедших государственную регистрацию в соответствии с ГОСТ 2.114-95 ЕСКД «Технические условия»;

проведение работ по локализации и ликвидации аварийных ситуаций без наряда-допуска до устранения прямой угрозы жизни людей и повреждения материальных ценностей. После устранения угрозы, работы по проведению газопровода и газооборудования в технически исправное состояние, должны производиться по наряду-допуску.

Защита людей и имущества от воздействия опасных факторов пожара обеспечивается:

применением объемно-планировочных решений и средств, обеспечивающих ограничение распространения пожара за пределы очага;

устройством эвакуационных путей, удовлетворяющих требованиям безопасной эвакуации людей при пожаре;

устройством систем обнаружения пожара (установок и систем пожарной сигнализации), оповещения и управления эвакуацией людей при пожаре;

применением систем коллективной защиты (в том числе противодымной) и средств индивидуальной защиты людей от воздействия опасных факторов пожара;

применением основных строительных конструкций с пределами огнестойкости и классами пожарной опасности;

устройством на технологическом оборудовании систем противовзрывной защиты;

применением первичных средств пожаротушения;

организацией деятельности подразделений пожарной охраны;

обеспечением зданий, сооружений и строений первичными средствами пожаротушения.

При разработке проектной документации на строительство конкретных зданий и сооружений необходимо выполнить требования к обеспечению безопасности при опасных природных процессах и явлениях и техногенных воздействиях согласно Федеральному закону от 25.12.2009 N 384-ФЗ «Технический регламент о безопасности зданий и сооружений».

Технико-экономические показатели

N п/п	Наименование показателя	Единица измерения	Количество
1	ТЕРРИТОРИЯ		
1.1	Площадь зон планируемого размещения объектов капитального строительства в границах проекта планировки	га	773,12
	в том числе		
	Жилого назначения	га	296,85
		% от общей площади зон в установленных границах проекта планировки	38,40
	в том числе:		
	многоэтажной жилой застройки	га	222,7
		%	28,81
	малоэтажной жилой застройки	га	3,3
		%	0,43
	индивидуальной жилой застройки	га	70,85
		%	9,16
	Общественно-делового назначения	га	226,0
		%	29,24
	в том числе:		
	административно-делового назначения	га	42,1
		%	5,45
	социального и коммунально-бытового обслуживания	га	13,6
		%	1,76
	торгового назначения и общественного питания	га	64,8
		%	8,38
	учебно-образовательного назначения	га	62,8
		%	8,12
	культурно-досугового назначения	га	21,6
		%	2,79
	спортивного назначения	га	15,6
		%	2,02
	здравоохранения	га	4,6
		%	0,60
	культового назначения	га	0,9
		%	0,12
	Промышленного и коммунально-складского назначения	га	15,8
		%	2,04
	в том числе:		
	промышленности	га	15,8
		%	2,04
	Инженерной инфраструктуры	га	2,58
		%	0,34
	в том числе:		
	электроснабжения	га	1,7
		%	0,22
	теплоснабжения	га	0,18
		%	0,03
	водоотведения	га	0,7
		%	0,09
	Транспортной инфраструктуры	га	28,9
		%	3,74
	в том числе:		
	автомобильного транспорта	га	28,9
		%	3,74
	Специального назначения	га	7,6
		%	0,99
	в том числе:		
	ритуального назначения	га	7,6
		%	0,99
	Улично-дорожной сети	га	195,39
		%	25,27
1.2	Площадь территорий общего пользования:	га	311,17
	из них:		
	зеленые насаждения общего пользования	га	115,78
	улицы, дороги, проезды, площади	га	195,39
2	НАСЕЛЕНИЕ		
2.1	Общая численность населения	тыс. чел.	78,5
		% прироста от существующей численности населения	202
2.2	Плотность населения в границах проекта планировки	чел. на га	77
3	ЖИЛИЩНЫЙ ФОНД		
3.1	Средняя обеспеченность населения общей площадью квартир	кв. м на чел.	40
4	ТРАНСПОРТНАЯ ИНФРАСТРУКТУРА		
4.1	Протяженность улично-дорожной сети	км	59,6
4.2	Гаражи и стоянки для хранения легковых автомобилей		
	в том числе:		
	– постоянного хранения	маш.-мест	19678
	– временного хранения	маш.-мест	135

Распоряжение Администрации города Тюмени
от 01.12.2015 N 883-рк

О подготовке проекта межевания территории в границах улиц Широтная – Ивана Словцова – Энергостроителей – бульвар Бориса Щербины

В соответствии с Градостроительным кодексом Российской Федерации, решением Тюменской городской Думы от 30.10.2008 N 154 «О Правилах землепользования и застройки города Тюмени», постановлением Администрации города Тюмени от 13.07.2015 N 159-пк «Об утверждении порядка подготовки документации по планировке территории, разрабатываемой на основании решения органа местного самоуправления», на основании предложения Дидикова Олега Валентиновича, руководствуясь статьями 44, 58 Устава города Тюмени:

1. Осуществить подготовку проекта межевания территории в границах улиц Широтная – Ивана Словцова – Энергостроителей – бульвар Бориса Щербины (далее – проект межевания) согласно приложению 1 к настоящему распоряжению.

2. Определить, что физические и юридические лица вправе представлять свои письменные предложения о порядке, сроках подготовки и содержании проекта межевания в департамент земельных отношений и градостроительства Администрации города Тюмени, расположенный по адресу: г. Тюмень, ул. Орджоникидзе, д. 24, к. 102, режим работы: понедельник – четверг – с 7.45 до 19.00, пятница – с 8.00 до 18.00 в течение одного месяца со дня официального опубликования настоящего распоряжения в средствах массовой информации.

3. Дидикову О.В.:

а) обеспечить подготовку проекта межевания за счет собственных средств, в соответствии с заданием на разработку документации согласно приложению 2 к настоящему распоряжению;

б) подготовленный проект межевания представить в департамент земельных отношений и градостроительства Администрации города Тюмени в течение шести месяцев с момента издания настоящего распоряжения.

4. Пресс-службе Администрации города Тюмени административного департамента в течение трех календарных дней со дня принятия настоящего распоряжения опубликовать его в средствах массовой информации и разместить на официальном сайте Администрации города Тюмени в информационно-телекоммуникационной сети Интернет.

5. Контроль за исполнением настоящего распоряжения возложить на заместителя Главы Администрации города Тюмени, курирующего вопросы градостроительной деятельности.

Глава Администрации города
А.В. Моор

Приложение 1 к распоряжению
от 01.12.2015 N 883-рк

Территория в границах улиц Широтная – Ивана Словцова – Энергостроителей – бульвар Бориса Щербины

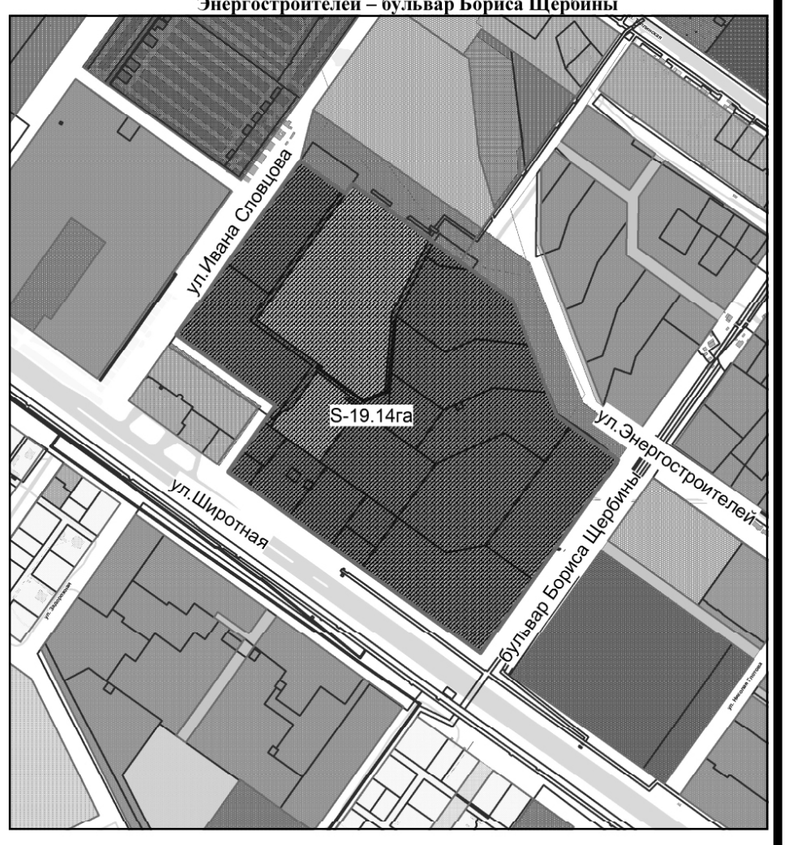

– граница проектирования

Приложение 2 к распоряжению
от 01.12.2015 N 883-рк

Задание на разработку документации

Проектируемый объект – проект межевания территории
(указать вид документации по планировке территории)
в границах улиц Широтная – Ивана Словцова –Энергостроителей – бульвар Бориса Щербины (местонахождение территории)
Заказчик – Дидиков Олег Валентинович
(указать фамилию, имя, отчество (в случае, если Предложение поступило от физического лица) заинтересованного лица)
Проектная организация – по выбору Заинтересованного лица.
Основания для выдачи задания на разработку документации – Предложение от 08.10.2015 N 38-07-1073.

N п/п	Наименование разделов	Содержание документации
1	Особые условия расположения территории	Территория расположена в границах Восточного административного округа г. Тюмени. Граничит с северо-запада – ул. Ивана Словцова, с юго-востока – бульвар Бориса Щербины, юго-запада – ул. Широтная; с северо-востока – продолжение ул. Энергостроителей. Проектное решение выполнить с учетом: материалов Генерального плана города Тюмени, Правил землепользования и застройки города Тюмени, требований, перечисленных в пункте 1.2 Порядка подготовки документации по планировке территории, разрабатываемой на основании решения органа местного самоуправления, утвержденного постановлением Администрации города Тюмени от 13.07.2015 N 159-пк. Расчет объектов социальной сферы выполнить по: не требуется
2	Перечень материалов, подлежащих сдаче по окончании разработки документации	Представить: Основные графические материалы в М 1:2000 в альбомах формата, кратного А-3, на бумажной основе – 2 экз. Текстовые материалы в альбомах формата А-4 на бумажной основе – 2 экз. Электронная версия текстовых и графических материалов на диске – 2 экз. Графические данные формируются в формате MapInfo. Демонстрационный альбом графических материалов формата А-3 – 3 экз. Демонстрационные материалы, предназначенные для опубликования и размещения на официальном сайте Администрации города Тюмени в информационно-телекоммуникационной сети Интернет – на электронном носителе в формате JPG – 1 экз. (графические приложения должны иметь размер не менее 1453 точек по ширине при разрешении 300 точек на дюйм)
3	Мероприятия защиты территории от чрезвычайных ситуаций природного и техногенного характера, проведения мероприятий по гражданской обороне	Согласно исходным данным и требованиям, выданным департаментом безопасности жизнедеятельности Администрации города Тюмени.

Постановление Администрации города Тюмени от 23.11.2015 N 276-пк

Об установлении публичных сервитутов

В соответствии с Земельным кодексом Российской Федерации, Федеральным законом от 08.11.2007 N 257-ФЗ «Об автомобильных дорогах и о дорожной деятельности в Российской Федерации и о внесении изменений в отдельные законодательные акты Российской Федерации», Приказом Министерства транспорта Российской Федерации от 17.10.2012 N 373 «Об утверждении Порядка подачи и рассмотрения заявления об установлении публичного сервитута в отношении земельных участков в границах полос отвода автомобильных дорог (за исключением частных автомобильных дорог) в целях прокладки, переноса, переустройства инженерных коммуникаций и их эксплуатации, а также требований к составу документов, прилагаемых к заявлению об установлении такого публичного сервитута, и требований к содержанию решения об установлении такого публичного сервитута», руководствуясь статьей 58 Устава города Тюмени, Администрация города Тюмени

ПОСТАНОВИЛА:

1. Установить публичные сервитуты в интересах общества с ограниченной ответственностью «ВОЛНА»:

а) ориентировочной площадью 28 кв. м на часть земельного участка с кадастровым номером 72:23:0112001:1060 (вдоль ул. Ершова, согласно приложению 1 к настоящему постановлению), расположенного по адресу: Тюменская область, город Тюмень, ул. Ершова – гд 2, площадью 6535 кв. м, в целях прокладки инженерных коммуникаций (трассы газопровода) в границах полосы отвода автомобильной дороги;

б) ориентировочной площадью 169 кв. м на часть земельного участка с кадастровым номером 72:23:0112001:1060 (вдоль ул. Ершова, согласно приложению 2 к настоящему постановлению), расположенного по адресу: Тюменская область, город Тюмень, ул. Ершова – гд 2, площадью 6535 кв. м, в целях прокладки инженерных коммуникаций (трассы газопровода) в границах полосы отвода автомобильной дороги.

2. Публичные сервитуты устанавливаются сроком по 30.06.2016 и прекращаются по истечении срока действия.

3. Установить размер платы за публичные сервитуты в соответствии с приказом Минтранса России от 05.09.2014 N 240 «Об утверждении Порядка определения платы за публичный сервитут в отношении земельных участков в границах полос отвода автомобильных дорог (за исключением частных автомобильных дорог) в целях прокладки, переноса, переустройства инженерных коммуникаций и их эксплуатации».

4. ООО «ВОЛНА»:

а) выполнить за свой счет кадастровые работы в отношении земельных участков, указанных в пункте 1 настоящего постановления, и обеспечить внесение в государственный кадастр недвижимости сведений о частях земельных участков, на которые распространяются ограничения (обременения) вещных прав в порядке, установленном Федеральным законом от 24.07.2007 N 221-ФЗ «О государственном кадастре недвижимости»;

б) предоставить кадастровые паспорта земельных участков в департамент земельных отношений и градостроительства Администрации города Тюмени;

в) заключить в департаменте земельных отношений и градостроительства Администрации города Тюмени соглашения, предусматривающие размер платы за публичные сервитуты, в течение двух недель со дня выполнения подпункта «б» настоящего пункта;

г) начать работы по прокладке инженерных коммуникаций (трассы газопровода) после заключения соглашений, предусматривающих размер платы за публичные сервитуты.

5. Департаменту земельных отношений и градостроительства Администрации города Тюмени (Кухарук Р.Н.) направить настоящее постановление об установлении публичных сервитутов в орган, осуществляющий кадастровый учет и ведение государственного кадастра недвижимости, в течение одного рабочего дня с даты принятия настоящего постановления.

6. Пресс-службе Администрации города Тюмени административного департамента опубликовать настоящее постановление в средствах массовой информации и разместить его на официальном портале Администрации города Тюмени в информационно-телекоммуникационной сети Интернет.

Глава Администрации города
А.В. Моор

Приложение 1 к постановлению
от 23.11.2015 N 276-пк

Местоположение границ части земельного участка, в отношении которой устанавливается публичный сервитут

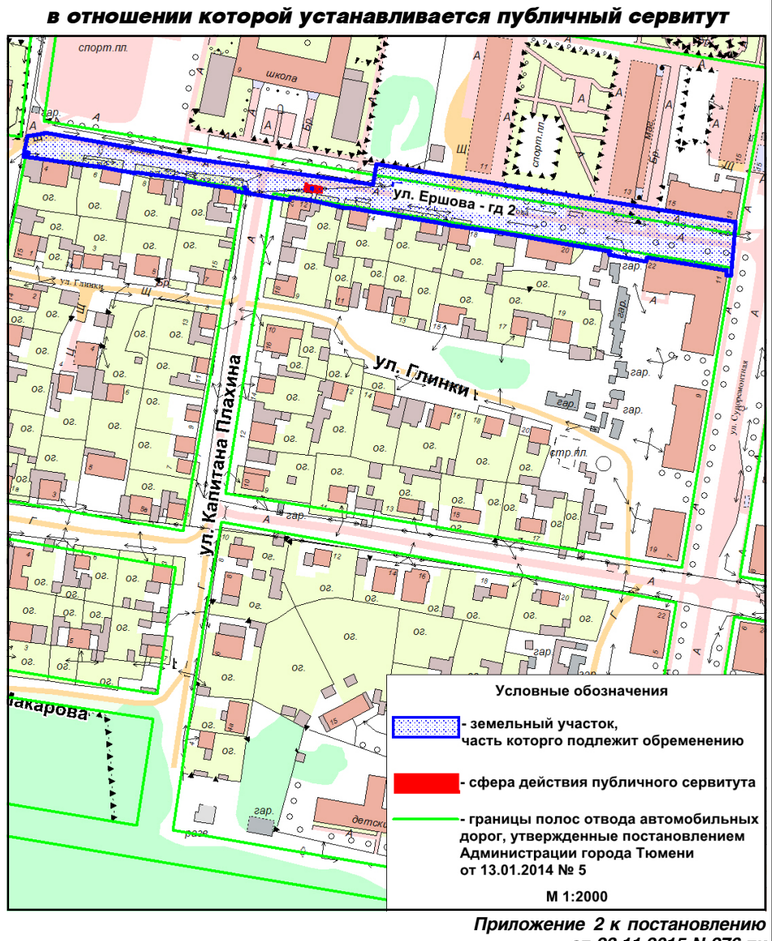

Приложение 2 к постановлению
от 23.11.2015 N 276-пк

Местоположение границ части земельного участка, в отношении которой устанавливается публичный сервитут

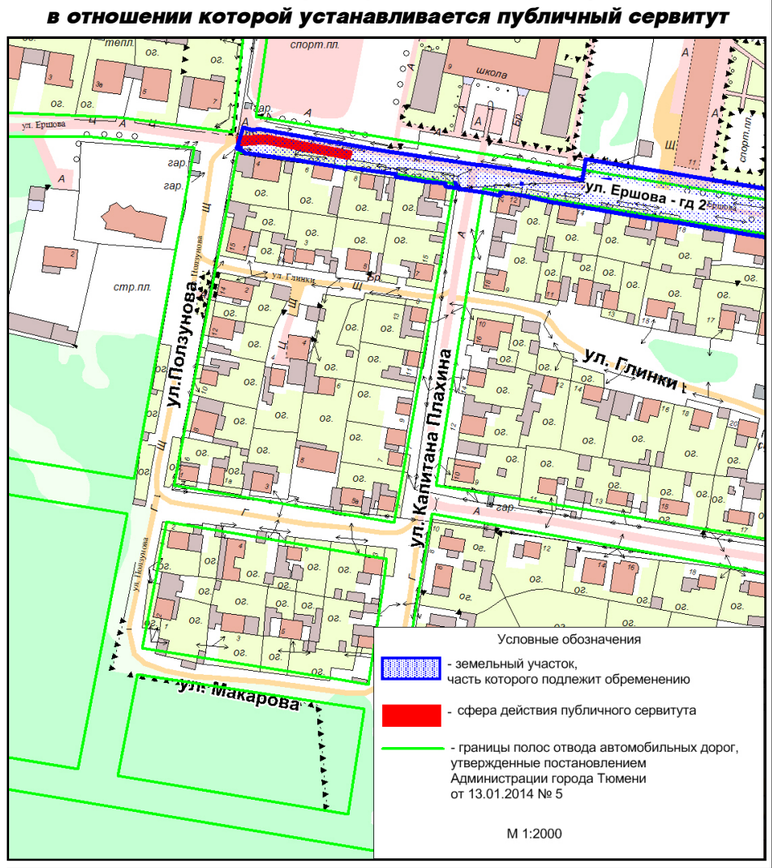

Постановление Администрации города Тюмени от 01.12.2015 N 277-пк

О внесении изменений в постановление Администрации города Тюмени от 14.06.2011 N 39-пк

Руководствуясь статьей 58 Устава города Тюмени, Администрация города Тюмени

ПОСТАНОВИЛА:

1. Внести в постановление Администрации города Тюмени от 14.06.2011 N 39-пк «Об утверждении Порядка принятия решения о разработке муниципальных программ города Тюмени, их формирования и реализации, проведения оценки эффективности реализации муниципальных программ города Тюмени и о внесении изменений в постановление Администрации города Тюмени от 29.05.2008 N 64-пк» (с изменениями, внесенными постановлениями Администрации города Тюмени от 17.10.2011 N 103-пк, от 14.11.2011 N 117-пк, от 05.05.2012 N 41-пк, от 07.10.2013 N 130-пк, от 07.10.2013 N 132-пк, от 25.08.2014 N 163-пк, от 10.11.2014 N 226-пк, от 10.11.2014 N 233-пк, от 01.06.2015 N 91-пк) следующие изменения:

а) преамбулу постановления изложить в следующей редакции:

«В соответствии с Федеральным законом от 28.06.2014 N 172-ФЗ «О стратегическом планировании в Российской Федерации», Бюджетным кодексом Российской Федерации, постановлением Правительства Российской Федерации от 25.06.2015 N 631 «О порядке государственной регистрации документов стратегического планирования и ведения федерального государственного реестра документов стратегического планирования», руководствуясь статьей 58 Устава города Тюмени, Администрация города Тюмени

ПОСТАНОВИЛА:»;

б) постановление дополнить пунктом 1.2 следующего содержания:

«1.2. Руководителям органов Администрации города Тюмени, являющихся разработчиками муниципальных программ города Тюмени, с 01.12.2015 до 01.07.2016 обеспечить представление в Министерство экономического развития Российской Федерации документов и сведений, необходимых в соответствии с постановлением Правительства Российской Федерации от 25.06.2015 N 631 «О порядке государственной регистрации документов стратегического планирования и ведения федерального государственного реестра документов стратегического планирования» для государственной регистрации документов стратегического планирования муниципального образования городской округ город Тюмень, утвержденных (одобренных) до 01.12.2015.»;

в) пункт 1.1 приложения к постановлению изложить в следующей редакции:

«1.1. Настоящий порядок принятия решения о разработке муниципальных программ города Тюмени, их формирования и реализации, проведения оценки эффективности реализации муниципальных программ города Тюмени (далее – Порядок) разработан в соответствии с Федеральным законом от 06.10.2003 N 131-ФЗ «Об общих принципах организации местного самоуправления в Российской Федерации», Федеральным законом от 28.06.2014 N 172-ФЗ «О стратегическом планировании в Российской Федерации», Федеральным законом от 25.02.1999 N 39-ФЗ «Об инвестиционной деятельности в Российской Федерации, осуществляемой в форме капитальных вложений», Бюджетным кодексом Российской Федерации, постановлением Правительства Российской Федерации от 25.06.2015 N 631 «О порядке государственной регистрации документов стратегического планирования и ведения федерального государственного реестра документов стратегического планирования», Уставом города Тюмени и определяет порядок принятия решения о разработке муниципальных программ города Тюмени, их формирования и реализации, а также порядок проведения оценки эффективности реализации муниципальных программ и ее критерии.»;

г) приложение к постановлению дополнить пунктом 1.12.1 следующего содержания:

«1.12.1. Муниципальные программы, изменения в муниципальные программы подлежат обязательной государственной регистрации в федеральном государственном реестре документов стратегического планирования в порядке и сроки, установленные Правилами государственной регистрации документов стратегического планирования и ведения федерального государственного реестра документов стратегического планирования, утвержденными постановлением Правительства Российской Федерации от 25.06.2015 N 631 (далее – Правила).

Разработчик обеспечивает:

подготовку уведомления об утверждении муниципальной программы или внесении в нее изменений, содержащего сведения и документы, предусмотренные пунктом 7 Правил (далее – уведомление), по форме, установленной Министерством экономического развития Российской Федерации (далее – уполномоченный федеральный орган);

направление в течение 10 дней со дня утверждения муниципальной программы или внесения в нее изменений в уполномоченный федеральный орган уведомления;

устранение несоответствий уведомления требованиям, предусмотренным пунктом 11 Правил, выявленных уполномоченным федеральным органом, и повторное направление уведомления в уполномоченный федеральный орган в течение 10 дней со дня получения информации о необходимости устранения выявленных несоответствий.»;

д) подпункт «в» пункта 2.3 приложения к постановлению после слов «программе комплексного социально-экономического развития города Тюмени» дополнить словами «, отраслевым документам стратегического планирования Российской Федерации»;

е) пункт 2.6 приложения к постановлению изложить в следующей редакции:

«2.6. Разработчик согласовывает проект муниципальной программы с заместителем Главы Администрации города Тюмени, курирующим орган Администрации города Тюмени либо соответствующий вопрос, Участниками, являющимися органами Администрации города Тюмени, в порядке, установленном Инструкцией 1, и в целях проведения общественного обсуждения проекта муниципальной программы в соответствии с пунктами 2.6.1 – 2.6.3 настоящего Порядка обеспечивает его размещение:

на официальном сайте Администрации города Тюмени в информационно-телекоммуникационной сети Интернет (далее – официальный сайт) в течение 2 рабочих дней со дня регистрации проекта муниципальной программы, согласованного в соответствии с абзацем первым настоящего пункта;

на общедоступном информационном ресурсе стратегического планирования в информационно-телекоммуникационной сети Интернет (далее – общедоступный ресурс) в порядке и сроки, установленные Правительством Российской Федерации.

Возможность проведения в соответствии с муниципальным правовым актом Администрации города Тюмени независимой антикоррупционной экспертизы и общественного обсуждения проекта муниципальной программы, изменений в нее обеспечивается в рамках проведения общественного обсуждения, проводимого в соответствии с настоящим Порядком.

В случае, если выполнение мероприятий муниципальной программы предполагает участие Тюменской городской Думы, Счетной палаты города Тюмени, Избирательной комиссии города Тюмени, Разработчик в порядке, установленном Инструкцией 2, обеспечивает направление соответствующим Участникам писем о согласовании ими мероприятий, предлагаемых к включению в проект муниципальной программы. При этом, Разработчик обеспечивает размещение проекта муниципальной программы на официальном сайте и общедоступном ресурсе в целях проведения его общественного обсуждения в соответствии с пунктами 2.6.1 – 2.6.3 настоящего Порядка только после получения от соответствующих Участников согласования мероприятий, предлагаемых к включению в проект муниципальной программы.»;

з) приложение к постановлению дополнить пунктами 2.6.1-2.6.4 следующего содержания:

«2.6.1. В целях проведения общественного обсуждения проекта муниципальной программы Разработчик в пределах срока, предусмотренного абзацем первым пункта 2.6 настоящего Порядка, обеспечивает размещение на официальном сайте и общедоступном ресурсе:

проекта муниципальной программы;

пояснительной записки к проекту муниципальной программы;

информации о сроке проведения общественного обсуждения и направления предложений (замечаний), устанавливаемом в соответствии с абзацем пятым настоящего пункта, о наименовании разработчика, об электронном и почтовом адресе, по которым можно направить (представить) предложения (замечания) по проекту муниципальной программы.

Разработчиком указывается период (срок) для проведения общественного обсуждения и направления предложений (замечаний), указанных в абзаце четвертом настоящего пункта, который не может быть меньше минимального срока (7 дней).

2.6.2. Предложения (замечания), указанные в абзаце четвертом пункта 2.6.1 настоящего Порядка, граждане, организации могут направить по электронному или почтовому адресам, указанным в информации, предусмотренной абзацем четвертым пункта 2.6.1 настоящего Порядка, или представить их лично Разработчику.

В случае поступления предложений (замечаний), указанных в абзаце четвертом пункта 2.6.1 настоящего Порядка, Разработчик в течение 15 рабочих дней со дня истечения срока, установленного для проведения общественного обсуждения и направления предложений (замечаний), указанного в соответствии с пунктом 2.6.1 настоящего Порядка:

в случае согласия с поступившими предложениями (замечаниями) – осуществляет доработку проекта муниципальной программы, о чем письменно в пределах срока, предусмотренного в абзаце втором настоящего пункта, информирует заявителя, направившего соответствующие предложения (замечания), за исключением случаев, установленных Федеральным законом, посредством почтового отправления с уведомлением о вручении либо путем непосредственного вручения с отметкой о получении, и готовит дополнение к пояснительной записке с указанием соответствующей информации;

в случае несогласия с поступившими предложениями (замечаниями) – готовит дополнение к пояснительной записке к проекту муниципальной программы, в котором указывает, в том числе, основания своего несогласия (возражения) с поступившими предложениями (замечаниями) по проекту муниципальной программы, и письменно в пределах срока, предусмотренного в абзаце втором настоящего пункта, информирует заявителя, направившего соответствующие предложения (замечания), за исключением случаев, установленных Федеральным законом, посредством почтового отправления с уведомлением о вручении либо путем непосредственного вручения с отметкой о получении.

Предложения (замечания), поступившие по истечении срока, установленного для проведения общественного обсуждения и направления предложений (замечаний), указанного в соответствии с пунктом 2.6.1 настоящего Порядка, к рассмотрению Разработчиком не принимаются.

2.6.3. При отсутствии замечаний (предложений) по проекту муниципальной программы Разработчик проекта муниципальной программы дополняет пояснительную записку, подготовленную в соответствии с Инструкцией 1, соответствующей информацией.

2.6.4. Разработчик в срок, не превышающий 15 рабочих дней, исчисляемых со дня истечения срока, установленного для проведения общественного обсуждения и направления предложений (замечаний), указанного в соответствии с пунктом 2.6.1 настоящего Порядка, обеспечивает направление проекта муниципальной программы, пояснительной записки к проекту муниципальной программы, документов, указанных в пункте 2.4 настоящего Порядка, для рассмотрения в департамент экономики и стратегического развития.»;

и) в пунктах 2.7, 2.8, 2.10, 2.11 приложения к постановлению слова «в пункте 2.6» заменить словами «в пункте 2.6.4»;

к) подпункт «в» пункта 2.8 приложения к постановлению после слов «программе комплексного социально-экономического развития города Тюмени» дополнить словами «, отраслевым документам стратегического планирования Российской Федерации»;

л) наименование главы 3 приложения к постановлению изложить в следующей редакции:

«3. Реализация муниципальной программы, мониторинг и контроль ее реализации»;

м) пункт 3.2 приложения к постановлению исключить;

н) пункт 3.3 приложения к постановлению изложить в следующей редакции:

«3.3. Контроль реализации муниципальной программы осуществляется:

а) Разработчиком путем ежеквартального сбора, обобщения и анализа информации о достижении целей, задач и плановых значений показателей результативности реализации муниципальной программы, о выполнении мероприятий муниципальной программы и подготовки по его результатам отчетов за соответствующий отчетный период;

б) департаментом финансов путем анализа сведений, содержащихся в отчетах о реализации муниципальных программ за соответствующий отчетный период, и подготовки по его результатам заключений в порядке, установленном пунктами 3.9-3.10 настоящего Порядка;

в) департаментом экономики и стратегического развития путем анализа сведений, содержащихся в отчетах о реализации муниципальных программ за соответствующий отчетный период, и подготовки по его результатам заключений в порядке, установленном пунктом 3.11 настоящего Порядка.»;

о) подпункты «б», «в» пункта 3.4 приложения к постановлению изложить в следующей редакции:

«б) осуществляет подготовку заявок на предоставление субсидии из бюджета Тюменской области для финансового обеспечения мероприятий, утвержденных в составе муниципальных программ, в порядке, установленном нормативными правовыми актами Тюменской области, регламентирующим предоставление субсидий и иных межбюджетных трансфертов местным бюджетам;

в) осуществляет подготовку обращений о внесении изменений в бюджет города Тюмени, а также подготовку обращений о внесении изменений в сводную бюджетную роспись в порядке, установленном приказом департамента финансов.»;

п) приложение к постановлению дополнить пунктами 3.24, 3.25 следующего содержания:

«3.24. Мониторинг реализации муниципальных программ осуществляется департаментом экономики и стратегического развития путем анализа и обобщения сведений, содержащихся в отчетах о реализации муниципальных программ за соответствующий отчетный период, и результатов оценки эффективности реализации муниципальных программ за прошедший финансовый год.

Результаты мониторинга реализации муниципальных программ отражаются в сводном годовом докладе о ходе реализации и об оценке эффективности реализации муниципальных программ за прошедший финансовый год (далее – сводный годовой доклад), а также в ежегодном отчете Главы Администрации города Тюмени о результатах своей деятельности, деятельности Администрации города Тюмени, в том числе о решении вопросов, поставленных Тюменской городской Думой.

Департамент экономики и стратегического развития на основании отчетов, указанных в пункте 3.10 настоящего Порядка, результатов оценки эффективности реализации муниципальных программ за прошедший финансовый год в срок до 1 апреля текущего финансового года готовит сводный годовой доклад, который содержит:

а) сведения о достижении запланированных годовых значений показателей результативности реализации муниципальных программ;

б) сведения о выполнении мероприятий муниципальных программ и их финансировании;

в) информацию об оценке эффективности реализации муниципальных программ по итогам прошедшего финансового года в соответствии с пунктом 3.18 настоящего Порядка.

Сводный годовой доклад подлежит рассмотрению на заседании Коллегии Администрации города Тюмени в случае, если рассмотрение соответствующего вопроса предусмотрено планом основных мероприятий Администрации города Тюмени на квартал, утвержденным муниципальным правовым актом Администрации города Тюмени.

Сводный годовой доклад подлежит рассмотрению на заседании Тюменской городской Думы, в случае если рассмотрение соответствующего вопроса предусмотрено планом нормотворческой деятельности Тюменской городской Думы.

3.25. Сводный годовой доклад подлежит размещению:

на официальном сайте в соответствии с Регламентом информационного наполнения официального сайта, утвержденного распоряжением Администрации города Тюмени от 16.03.2007 N 252-рк, в течение 5 рабочих дней с даты заслушивания на заседании Тюменской городской Думы в порядке предусмотренном абзацем восьмым пункта 3.24 настоящего Порядка либо до 15 апреля текущего года в случае если рассмотрение соответствующего вопроса не предусмотрено планом нормотворческой деятельности Тюменской городской Думы;

общедоступном ресурсе в порядке и сроки, установленные Правительством Российской Федерации.»;

р) приложение к постановлению дополнить главой 4 следующего содержания:

«4. Ответственность

4.1. Руководители органов Администрации города Тюмени, являющихся Разработчиками и Участниками, несут персональную ответственность в соответствии с законодательством Российской Федерации:

в случае представления недостоверной информации в процессе формирования муниципальной программы, внесения в нее изменений и подготовки отчетов о реализации муниципальной программы;

в случае невыполнения либо нарушения сроков выполнения Разработчиками мероприятий, предусмотренных пунктом 1.12.1 настоящего Порядка;

в случае признания реализации муниципальной программы неэффективной по основаниям, предусмотренным пунктом 3.19 настоящего Порядка.».

2. Департаменту экономики и стратегического развития Администрации города Тюмени (Сероус Т.О.) в течение 30 рабочих дней со дня издания настоящего постановления обеспечить внесение изменений в распоряжение Администрации города Тюмени от 16.03.2007 N 252-рк «Об официальном портале Администрации города Тюмени», распоряжение Главы Администрации города Тюмени от 18.09.2008 N 377-рг «О Коллегии Администрации города Тюмени» в целях их приведения в соответствие с настоящим постановлением.

3. Пресс-службе Администрации города Тюмени административного департамента опубликовать настоящее постановление в средствах массовой информации и разместить его на официальном портале Администрации города Тюмени в информационно-телекоммуникационной сети Интернет.

Глава Администрации города
А.В. Моор

Постановление Администрации города Тюмени от 01.12.2015 N 278-пк

Об установлении коэффициента, учитывающего уровень инфляции на 2016 год

На основании Методики расчета платежей за пользование муниципальным имуществом, утвержденной решением Тюменской городской Думы от 25.11.2010 N 563, учитывая индекс потребительских цен, руководствуясь статьей 58 Устава города Тюмени:

1. Установить на 2016 год для расчета арендной платы за пользование движимым имуществом, кабельной канализацией и сетями инженерно-технического обеспечения (совокупностью имущественных объектов, непосредственно используемых в процессе электро-, тепло-, газо-, водоснабжения и водоотведения) коэффициент, учитывающий уровень инфляции, равный 1,07.

2. Пресс-службе Администрации города Тюмени административного департамента опубликовать настоящее постановление в средствах массовой информации и разместить его на официальном сайте Администрации города Тюмени в информационно-телекоммуникационной сети Интернет.

3. Контроль за исполнением настоящего постановления возложить на заместителя Главы Администрации города Тюмени, курирующего и координирующего деятельность департамента имущественных отношений Администрации города Тюмени.

Глава Администрации города
А.В. Моор

Свидетельство о регистрации средства массовой информации ПИ N ТУ-72-01190 от 15 декабря 2014 г. Управление Федеральной службы по надзору в сфере связи, информационных технологий и массовых коммуникаций по Тюменской области, Ханты-Мансийскому автономному округу – Югре и Ямало-Ненецкому автономному округу

Адрес редакции и издателя:
625036, г. Тюмень, ул. Первомайская, 20.
Тел.: 29-70-71 (факс), 46-80-50, 29-70-52.
Отдел рекламы: 29-70-89.
E-mail: 464994@mail.ru

Учредители:
Администрация г. Тюмени, ООО «ГРЕАМ».
Издатель: **ОАО «Редакция газеты «Тюменский курьер».**

"Тюменский курьер"
Главный редактор **Р.С. Гольдберг-Гуревич**

Ответственность за содержание рекламы и объявлений несут рекламодатели. Все рекламируемые товары и услуги подлежат обязательной сертификации. Материалы, отмеченные знаком, публикуются на правах рекламы.

Номер набран и сверстан в компьютерном центре редакции, отпечатан в ОАО «Тюменский издательский дом» 625002, ул. Шишкова, 6, тел. 91-17-32.
Время выхода по графику – 23.00, фактически – 23.00
Заказ N 3722 Тираж 200

Индекс подписки 31759
На субботний номер 42997